

สำรวจความคิดเห็นของประชาชนเกี่ยวกับการเตรียมตัว
เพื่อเข้าสู่วัยสูงอายุและการตระหนักเห็นคุณค่าของผู้สูงอายุ

พ.ศ. 2552



สำนักงานสถิติแห่งชาติ

สำรวจความคิดเห็นของประชาชนเกี่ยวกับการเตรียมตัว
เพื่อเข้าสู่วัยสูงอายุและการตระหนักเห็นคุณค่าของผู้สูงอายุ

พ.ศ. 2552



หน่วยงานเจ้าของเรื่อง

กลุ่มสถิติเพื่อการบริหารงานภาครัฐ 2 สำนักสถิติสาธารณมติ

สำนักงานสถิติแห่งชาติ กระทรวงเทคโนโลยีสารสนเทศและการสื่อสาร

โทรศัพท์ 0 2281 0333 ต่อ 1702 , 1704 โทรสาร 0 2282 1122

ไปรษณีย์อิเล็กทรอนิกส์ E-mail: popinion@nso.go.th

เผยแพร่โดย

สำนักสถิติพยากรณ์

สำนักงานสถิติแห่งชาติ

ถนนหลานหลวง เขตป้อมปราบศัตรูพ่าย กทม. 10100

โทร. 0 2281 0333 ต่อ 1410, 1411

โทรสาร 0 2281 6438

ไปรษณีย์อิเล็กทรอนิกส์ service@nso.go.th

ปีที่พิมพ์

2552

คำนำ

สำนักงานสถิติแห่งชาติ (สสช.) ได้สำรวจข้อมูลสถิติความคิดเห็นของประชาชนเกี่ยวกับการเตรียมตัวเพื่อเข้าสู่วัยสูงอายุ และการตระหนักเห็นคุณค่าของผู้สูงอายุ พ.ศ. 2552 ระหว่างวันที่ 1 - 15 กุมภาพันธ์ 2552 จากผลการสำรวจ พบว่า มีประชาชนอายุระหว่าง 18 - 59 ปี ร้อยละ 68.5 เห็นว่า จำนวนผู้สูงอายุในประเทศไทยจะเพิ่มขึ้นมากในอีก 10 ปีข้างหน้า และร้อยละ 89.7 เห็นว่าควรมีการเตรียมตัวเพื่อวัยสูงอายุ โดยมีประชาชนกว่าร้อยละ 93.0 ที่เห็นว่า ควรเตรียมการทั้งด้านการเงิน ที่อยู่อาศัย สุขภาพ และจิตใจ ส่วนแหล่งเงินที่สำคัญที่สุดในการเลี้ยงดูตนเองยามสูงอายุนั้น ประชาชนส่วนใหญ่ คาดหวังว่าจะมาจากบุตรเป็นอันดับแรก

สำหรับการดูแลผู้สูงอายุที่จะมีเพิ่มขึ้นนั้น ประชาชนร้อยละ 64.6 ระบุว่า ต้องการมีส่วนร่วมในเรื่อง การดูแลเอาใจใส่สมาชิกสูงอายุในครอบครัวมากที่สุด และร้อยละ 65.1 ต้องการให้ชุมชนท้องถิ่นมีส่วนร่วมในเรื่อง การจัดสรรงบประมาณให้ผู้สูงอายุอย่างทั่วถึงและเพียงพอ นอกจากนี้ ประชาชนร้อยละ 74.6 ยังต้องการให้รัฐบาลเตรียมการในเรื่อง การจัดสรรงบประมาณให้ผู้สูงอายุอย่างทั่วถึงและเพียงพอมากที่สุดเช่นเดียวกัน ทั้งนี้มีประชาชนถึงร้อยละ 75.4 เห็นว่า ที่ผ่านมารัฐบาลได้มีการดำเนินการเพื่อผู้สูงอายุยังไม่เพียงพอ

สำนักงานสถิติแห่งชาติ ได้จัดทำข้อมูลสถิติสำรวจความคิดเห็นของประชาชนเกี่ยวกับการเตรียมตัวเพื่อเข้าสู่วัยสูงอายุฯ ครั้งนี้เป็นครั้งที่ 2 โดยครั้งแรกสำรวจเมื่อปีพ.ศ. 2550 และได้ตระหนักถึงความจำเป็นที่จะต้องมีการสำรวจดังกล่าว เพื่อให้รัฐบาลและหน่วยงานต่างๆ ที่เกี่ยวข้องนำไปใช้ประโยชน์ในการวางแผนติดตาม และประเมินผลแผนผู้สูงอายุแห่งชาติ ฉบับที่ 2 (พ.ศ. 2545 - 2564) ต่อไป

สำนักงานสถิติแห่งชาติ ขอขอบคุณสำนักส่งเสริมและพิทักษ์ผู้สูงอายุ สำนักงานส่งเสริมสวัสดิภาพและพิทักษ์เด็ก เยาวชน ผู้ด้อยโอกาส คนพิการและผู้สูงอายุ กระทรวงการพัฒนาสังคมและความมั่นคงของมนุษย์ และใคร่ขอขอบคุณ รองศาสตราจารย์ ดร. นภาพร ชโยวรรณ ที่ได้ให้ความคิดเห็นและคำแนะนำในการจัดทำแบบสอบถาม สำหรับใช้เป็นเครื่องมือในการสำรวจความคิดเห็นของประชาชนเกี่ยวกับการเตรียมตัวเพื่อเข้าสู่วัยสูงอายุ และการตระหนักเห็นคุณค่าของผู้สูงอายุ พ.ศ. 2552

สำรวจความคิดเห็นของประชาชนเกี่ยวกับการเตรียมตัวเพื่อเข้าสู่วัยสูงอายุ และการตระหนักเห็นคุณค่าของผู้สูงอายุ พ.ศ. 2552

สรุปผลการสำรวจที่สำคัญ

1. ความรู้เรื่องผู้สูงอายุ

1.1 จำนวนผู้สูงอายุในประเทศไทยอีก 10 ปี ข้างหน้า

ประชาชนส่วนใหญ่ ร้อยละ 68.5 คิดว่าอีก 10 ปีข้างหน้า จำนวนผู้สูงอายุจะเพิ่มขึ้นมาก และร้อยละ 18.4 คิดว่า เท่าเดิม/ไม่เปลี่ยนแปลง ส่วนร้อยละ 13.1 คิดว่าลดลงมาก ดังตาราง

ตาราง 1 ร้อยละของประชาชน จำแนกตามความคิดเห็นเกี่ยวกับจำนวนผู้สูงอายุในประเทศไทยอีก 10 ปี ข้างหน้า และภาค ปี 2552

จำนวนผู้สูงอายุ	ทั่วประเทศ	กทม.	ภาค			
			กลาง	เหนือ	ต.อ.น.	ใต้
รวม	100.0	100.0	100.0	100.0	100.0	100.0
• ลดลงมาก	13.1	10.3	13.3	15.9	11.2	11.7
• เท่าเดิม	18.4	20.5	16.1	16.1	19.0	21.0
• เพิ่มขึ้นมาก	68.5	69.2	70.5	68.0	69.8	67.3

2. ความคิดเห็นและทัศนคติเกี่ยวกับผู้สูงอายุ

2.1 การเตรียมการเพื่อวัยสูงอายุ

ผลสำรวจปี 2552 ประชาชนโดยรวมร้อยละ 89.7 เห็นว่า ควรมีการเตรียมการเพื่อวัยสูงอายุ ไม่แน่ใจมีร้อยละ 6.3 และ ที่เห็นว่าไม่ควรเตรียมการมีเพียงร้อยละ 4.0

เมื่อเปรียบเทียบผลสำรวจปี 2550 และปี 2552 มีประชาชนที่เห็นว่า ควรมีการเตรียมการเพื่อวัยสูงอายุ น้อยลง จากร้อยละ 91.4 (ปี 2550) เป็นร้อยละ 89.7 (ปี 2552)

เมื่อพิจารณาในกลุ่มที่เห็นว่าควรและกลุ่มที่ไม่แน่ใจในการเตรียมการเพื่อวัยสูงอายุ ได้แสดงความคิดเห็นเกี่ยวกับด้านต่างๆ ที่ควรเตรียมการดังนี้ ด้านการเงิน ร้อยละ 98.2 ที่อยู่อาศัย ร้อยละ 97.4 และสุขภาพ ร้อยละ 96.3 ดังตาราง

ตาราง 2 ร้อยละของประชาชน* จำแนกตามด้านต่างๆ ที่ควรเตรียมการเพื่อวัยสูงอายุ ปี 2552

ด้านที่ควรเตรียมการเพื่อวัยสูงอายุ	รวม	ควรเตรียม	ไม่ควรเตรียม
• การเงิน	100.0	98.2	1.8
• ที่อยู่อาศัย	100.0	97.4	2.6
• สุขภาพ	100.0	96.3	3.7
• จิตใจ	100.0	93.9	6.1
• ผู้ที่จะมาดูแลในอนาคต	100.0	88.6	11.4
• มรดก	100.0	83.9	16.1

หมายเหตุ : * เฉพาะกลุ่มที่เห็นว่าควรและกลุ่มที่ไม่แน่ใจในการเตรียมการเพื่อวัยสูงอายุ

เมื่อเปรียบเทียบผลสำรวจปี 2550 และปี 2552 เฉพาะกลุ่มที่เห็นว่าควรและไม่แน่ใจในการเตรียมการเพื่อวัยสูงอายุ เห็นว่าควรเตรียมการเพิ่มขึ้น ทั้งในด้านที่อยู่อาศัย (ร้อยละ 96.5 ปี 2550 เป็นร้อยละ 97.4 ปี 2552) และด้านจิตใจ (ร้อยละ 93.8 ปี 2550 เป็นร้อยละ 93.9 ปี 2552) ส่วนด้านอื่นๆ ลดลงเล็กน้อย ดังแผนภูมิ

แผนภูมิ 1 เปรียบเทียบร้อยละของประชาชน* จำแนกตามด้านที่ควรเตรียมการเพื่อวัยสูงอายุ และปีที่สำรวจ

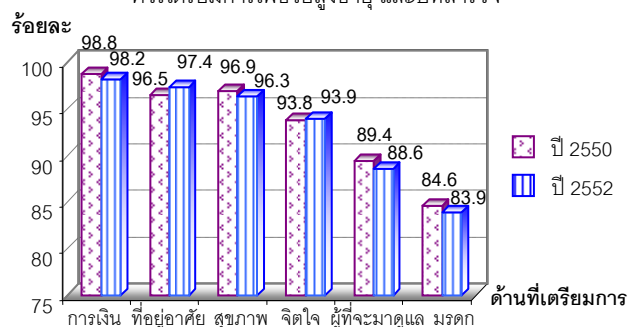

หมายเหตุ : * เฉพาะกลุ่มที่เห็นว่าควรและกลุ่มที่ไม่แน่ใจในการเตรียมการเพื่อวัยสูงอายุ

และเมื่อสอบถามเกี่ยวกับ ช่วงอายุที่ควรเตรียมการ กลุ่มที่เห็นว่าควร/ไม่แน่ใจในการเตรียมการเพื่อวัยสูงอายุ ได้แสดงความคิดเห็นว่าควรเริ่มเตรียมการ อายุ 50 – 59 ปี (ร้อยละ 41.4) รองลงมาอายุ 40 – 49 ปี (ร้อยละ 33.3)

เมื่อเปรียบเทียบผลสำรวจปี 2550 และปี 2552 เฉพาะกลุ่มที่เห็นว่าควร/ไม่แน่ใจในการเตรียมการเพื่อวัยสูงอายุ มีความเห็นเกี่ยวกับช่วงอายุแตกต่างกัน นั่นคือ ปี 2550 ควรเริ่มอายุ 40 - 49 ปี (ร้อยละ 35.0) แต่ในปี 2552 เห็นว่าควรเริ่มอายุ 50 - 59 ปี (ร้อยละ 41.4) ดังแผนภูมิ

แผนภูมิ 2 เปรียบเทียบร้อยละของประชาชน จำแนกตามอายุที่ควรเริ่มเตรียมการเพื่อวัยสูงอายุ และปีที่สำรวจ

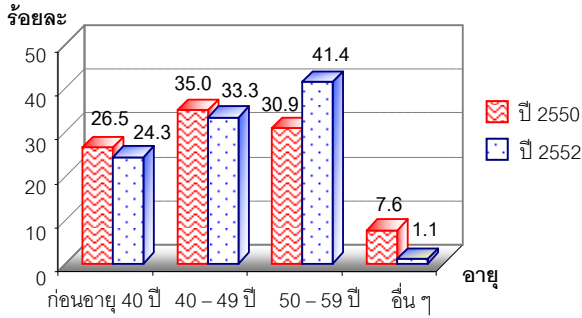

หมายเหตุ : 1/ ตามเฉพาะกลุ่มที่เห็นว่าควรและกลุ่มที่ไม่แน่ใจในการเตรียมการเพื่อวัยสูงอายุ

2.2 บุคคลที่ควรทำหน้าที่หลักในการดูแลผู้สูงอายุ

ประชาชน ระบุว่า ควรเป็นหน้าที่หลักของบุตร (ร้อยละ 75.2) รองลงมาเป็นตัวผู้สูงอายุเอง (ร้อยละ 11.5)

เมื่อเปรียบเทียบผลสำรวจปี 2550 และปี 2552 มีประชาชนระบุว่า บุตรควรทำหน้าที่หลักในการดูแลผู้สูงอายุมากที่สุด โดยเพิ่มขึ้นมากจากร้อยละ 65.1 (ปี 2550) เป็นร้อยละ 75.2 (ปี 2552) ดังแผนภูมิ

แผนภูมิ 3 เปรียบเทียบร้อยละของประชาชน จำแนกตามบุคคลที่ควรทำหน้าที่หลักในการดูแลผู้สูงอายุ และปีที่สำรวจ

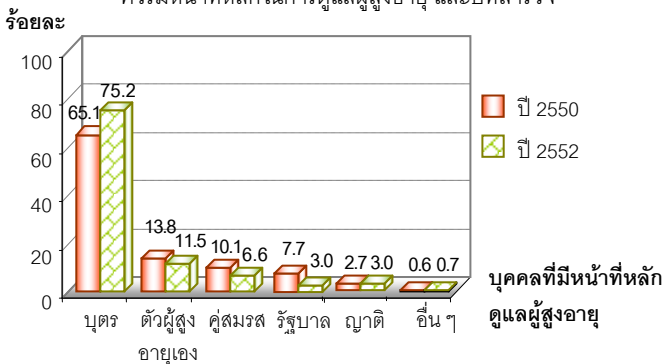

2.3 ความคาดหวังที่จะพึ่งพามิตรเมื่อยามสูงอายุ

ผลสำรวจปี 2552 ประชาชนร้อยละ 76.0 ระบุว่า คาดหวังจะพึ่งพามิตรเมื่อยามสูงอายุ ส่วนที่ไม่คาดหวังมี ร้อยละ 15.5 และไม่แน่ใจมีร้อยละ 8.5 เมื่อพิจารณาในระดับเขตการปกครอง ประชาชนในทุกเขตการปกครองส่วนใหญ่คาดหวังที่จะพึ่งพามิตรเมื่อยามสูงอายุเช่นเดียวกัน ดังแผนภูมิ

แผนภูมิ 4 ร้อยละของประชาชน จำแนกตามความคาดหวังที่จะพึ่งพามิตรเมื่อยามสูงอายุ และเขตการปกครอง ปี 2552

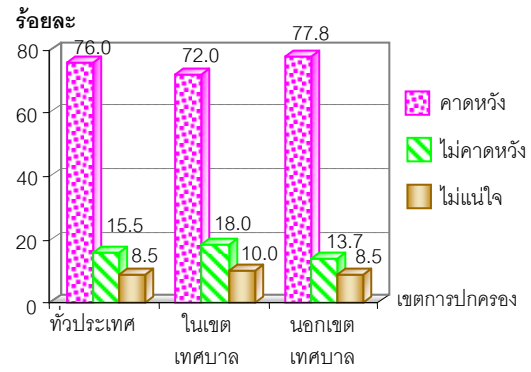

2.4 การอยู่อาศัยของผู้สูงอายุกับบุตรหลาน

เมื่อสอบถามเรื่องการอยู่อาศัยของผู้สูงอายุกับบุตรหลาน ประชาชนส่วนใหญ่ร้อยละ 84.1 เห็นว่าผู้สูงอายุควรอาศัยอยู่บ้านเดียวกันกับบุตรหลาน และร้อยละ 15.2 เห็นว่าผู้สูงอายุควรอยู่บ้านติดกัน/ใกล้กันกับบุตรหลาน ส่วนที่เห็นว่าคุณสูงอายุควรแยกไปอยู่ที่อื่นมีเพียงร้อยละ 0.7

ตาราง 3 ร้อยละของประชาชน จำแนกตามความคิดเห็นเกี่ยวกับการอยู่อาศัยของผู้สูงอายุกับบุตรหลาน และภาคปี 2552

การอยู่อาศัยของผู้สูงอายุกับบุตรหลาน	ทั่วประเทศ	กทม.	ภาค			
			กลาง	เหนือ	ต.อน.	ใต้
รวม	100.0	100.0	100.0	100.0	100.0	100.0
อยู่บ้านเดียวกัน	84.1	83.2	84.0	82.0	86.4	79.0
อยู่บ้านติดกัน/ใกล้กัน	15.2	15.9	15.5	17.7	12.8	19.5
แยกไปอยู่ที่อื่น	0.7	0.9	0.5	0.3	0.8	1.5

2.5 การตระหนักและเห็นคุณค่าของผู้สูงอายุ

ผลสำรวจ พบว่า ประชาชนได้มีความตระหนักและเห็นคุณค่าของผู้สูงอายุ โดยมีประชาชนกว่าร้อยละ 90.0 เห็นด้วยกับเรื่องต่างๆ ที่เกี่ยวกับผู้สูงอายุ อันดับแรกคือผู้สูงอายุเป็นบุคคลที่ควรได้รับการดูแลเอาใจใส่ (ร้อยละ 98.2) ผู้สูงอายุเป็นบุคคลที่ควรได้รับการปฏิบัติที่ดีจากทุกคนในสังคม (ร้อยละ 95.1) ผู้สูงอายุเป็นบุคคลที่ควรได้รับความเคารพนับถือเสมอ (ร้อยละ 95.1) และผู้สูงอายุเป็นบุคคลที่มีคุณค่าแก่สังคม (ร้อยละ 94.6) ดังตาราง

ตาราง 4 ร้อยละของประชาชน จำแนกตามความคิดเห็น/ทัศนคติในเรื่องต่างๆ เกี่ยวกับผู้สูงอายุ

เรื่อง	รวม	เห็นด้วย	ไม่เห็นด้วย	ไม่แน่ใจ
1. ผู้สูงอายุเป็นบุคคลที่ควรได้รับการดูแลเอาใจใส่	100.0	98.2	0.8	1.0
2. ผู้สูงอายุเป็นบุคคลที่ควรได้รับการปฏิบัติที่ดีจากทุกคนในสังคม	100.0	95.1	1.6	3.3
3. ผู้สูงอายุเป็นบุคคลที่ควรได้รับความเคารพนับถือเสมอ	100.0	95.1	1.2	3.7
4. ผู้สูงอายุเป็นบุคคลที่มีคุณค่าแก่สังคม	100.0	94.6	0.9	4.5
5. ผู้สูงอายุสามารถเป็นตัวอย่างที่ดีแก่รุ่นลูกหลาน	100.0	93.9	1.5	4.6
6. ผู้สูงอายุเป็นบุคคลที่ควรได้รับการยกย่อง	100.0	93.3	1.5	5.2
7. ผู้สูงอายุเป็นบุคคลที่สังคมควรให้สิทธิประโยชน์เป็นพิเศษ	100.0	92.6	2.2	5.2
8. ผู้สูงอายุเป็นผู้ที่มีประสบการณ์ที่เป็นประโยชน์แก่คนรุ่นหลัง	100.0	91.8	2.2	6.0
9. ผู้สูงอายุสามารถทำประโยชน์ให้แก่ชุมชนและสังคมได้	100.0	90.0	2.7	7.3
10. ผู้สูงอายุมักเป็นภาระแก่บุตรหลานหรือครอบครัว	100.0	23.8	68.4	7.8
11. ผู้สูงอายุเป็นบุคคลที่มีประโยชน์น้อย	100.0	11.8	78.0	10.2
12. ผู้สูงอายุควรไปอาศัยอยู่ที่บ้านพักคนชรา	100.0	6.8	84.5	8.7

3. การมีหลักประกันด้านการเงินยามสูงอายุ

3.1 การเป็นสมาชิกกองทุนประกันสังคม หรือกองทุนอื่นๆ เพื่อยามชราภาพ

ผลสำรวจปี 2552 พบว่า ประชาชนโดยรวมร้อยละ 73.0 ไม่เป็นสมาชิกกองทุนประกันสังคม หรือกองทุนอื่นๆ เพื่อยามชราภาพ ที่เป็นสมาชิก มีร้อยละ 23.3 ส่วนที่ระบุว่าเคยเป็นสมาชิก แต่ปัจจุบันไม่ได้เป็นมีร้อยละ 3.7 ดังแผนภูมิ

แผนภูมิ 5 ร้อยละของประชาชน จำแนกตามการเป็นสมาชิกกองทุนประกันสังคม หรือกองทุนอื่นๆ เพื่อยามชราภาพ

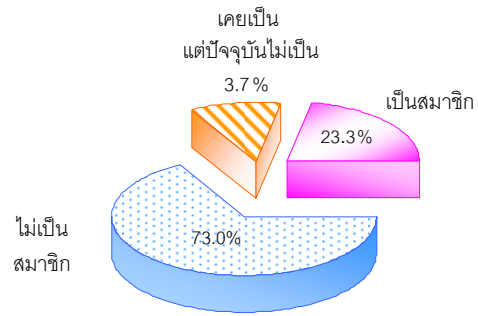

เมื่อเปรียบเทียบผลสำรวจปี 2550 และปี 2552 เฉพาะกลุ่มที่ไม่ใช่ข้าราชการ/พนักงานรัฐวิสาหกิจ พบว่า ที่ไม่เป็นสมาชิก มีเพิ่มขึ้นจากร้อยละ 71.5 (ปี 2550) เป็นร้อยละ 74.0 (ปี 2552) ส่วนที่เป็นสมาชิก ลดลงเล็กน้อยจากร้อยละ 23.3 (ปี 2550) เป็นร้อยละ 22.2 (ปี 2552) และที่เคยเป็นสมาชิก แต่ปัจจุบันไม่ได้เป็น ลดลงเช่นกันจากร้อยละ 5.2 (ปี 2550) เป็นร้อยละ 3.8 (ปี 2552)

3.2 แหล่งเงินที่คาดหวังในการเลี้ยงดูตนเองยามสูงอายุ

แหล่งเงินที่จะเป็นหลักประกันที่สำคัญที่สุดในการเลี้ยงดูตนเองยามสูงอายุที่ประชาชนคาดหวัง 5 อันดับแรก คือ จากบุตร (ร้อยละ 32.8) รองลงมาคือ ทำงานเลี้ยงตนเอง (ร้อยละ 31.4) เงินออม/ทรัพย์สิน (ร้อยละ 21.2) คู่สมรส (ร้อยละ 6.0) และเบี้ยยังชีพจากรัฐบาล (ร้อยละ 4.7)

เมื่อเปรียบเทียบผลสำรวจปี 2550 และปี 2552 ใน 5 อันดับแรก พบว่ามีประชาชนมากขึ้นที่คาดหวังว่า การทำงานเลี้ยงตนเองจะเป็นแหล่งเงินที่เป็นหลักประกันที่สำคัญที่สุดในการเลี้ยงดูตนเองยามสูงอายุ โดยเพิ่มขึ้นจากร้อยละ 27.2 (ปี 2550) เป็นร้อยละ 31.4 (ปี 2552) ดังแผนภูมิ

แผนภูมิ 6 เปรียบเทียบร้อยละของประชาชน 5 อันดับแรก จำแนกตามแหล่งเงินในการเลี้ยงดูตนเองยามสูงอายุ และปีที่สำรวจ

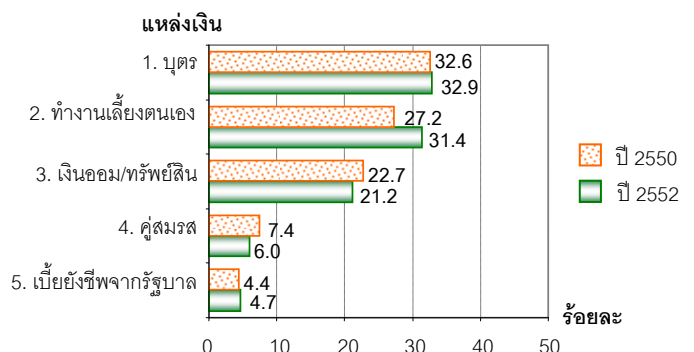

4. การได้เตรียมการด้านต่างๆ เพื่อยามสูงอายุ

ประชาชนส่วนใหญ่ระบุว่า เมื่อยามอยู่ในวัยสูงอายุเคยคิดและได้เตรียมการมากที่สุดในเรื่อง การจะอยู่อย่างไรหรืออยู่กับใครเมื่ออยู่ในวัยสูงอายุ (ร้อยละ 38.1) และการจะให้ใครเป็นผู้ดูแลในช่วงวัยสูงอายุ (ร้อยละ 37.4) ส่วนเรื่องที่เคยคิดแต่ไม่ได้เตรียมการ คือ การออมหรือสะสมเงินทอง ทรัพย์สินให้เพียงพอใช้ในวัยสูงอายุ (ร้อยละ 59.9) และการทำตัวเองให้มีสุขภาพกายที่แข็งแรงก่อนและเมื่ออยู่ในวัยสูงอายุ (ร้อยละ 54.1) สำหรับเรื่องที่ไม่เคยคิดเตรียมการ คือ เรื่องการทำงานให้ชุมชนหรือเป็นอาสาสมัครเมื่ออยู่ในวัยสูงอายุ (ร้อยละ 48.3) และการทำงานสำหรับตัวเอง (ร้อยละ 45.9)

5. การมีส่วนร่วมในการดูแลประชากรสูงอายุที่จะมีเพิ่มขึ้น

5.1 การมีส่วนร่วมของประชาชน

ประชาชนได้ระบุเรื่องที่ต้องการมีส่วนร่วมในการดูแลผู้สูงอายุ ที่จะเพิ่มขึ้น ดังนี้คือ ควรดูแลเอาใจใส่สมาชิกสูงอายุในครอบครัว (ร้อยละ 64.6) รองลงมา ควรให้ความเอื้อเพื่อแก่ผู้สูงอายุทั่วไป (ร้อยละ 20.2) ดังแผนภูมิ

แผนภูมิ 7 ร้อยละของประชาชน จำแนกตามความคิดเห็นในเรื่องที่ประชาชนควรมีส่วนร่วมดูแลผู้สูงอายุที่จะมีเพิ่มขึ้น

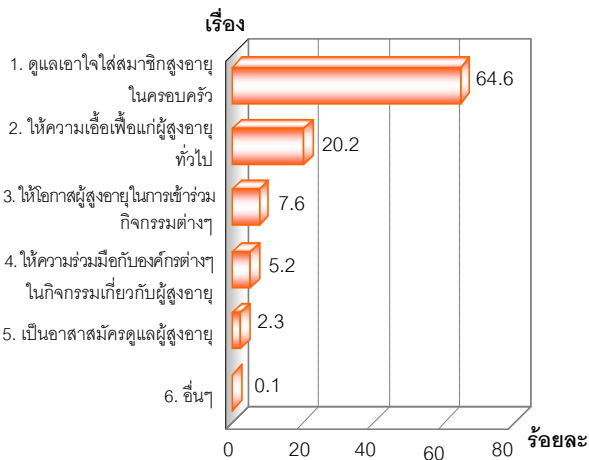

5.2 การมีส่วนร่วมของชุมชน/ท้องถิ่น

เมื่อสอบถามเรื่องที่ต้องการให้ชุมชน/ท้องถิ่นได้มีส่วนร่วมในการดูแลประชากรผู้สูงอายุที่จะมีเพิ่มขึ้นนั้น ประชาชนส่วนใหญ่ ระบุเรื่องที่ต้องการ 5 อันดับแรก คือ ควรจัดงบประมาณให้ผู้สูงอายุอย่างทั่วถึงและเพียงพอ (ร้อยละ 65.1) ส่งเสริมให้เด็กและเยาวชน(บุตรหลาน) เห็นคุณค่าของผู้สูงอายุ (ร้อยละ 42.3) ควรเพิ่มจำนวนบุคลากรทางการแพทย์และสาธารณสุข (ร้อยละ 37.8) ส่งเสริมให้ผู้สูงอายุอยู่กับครอบครัว (ร้อยละ 37.3) และจัดหางานที่เหมาะสมให้กับผู้สูงอายุ (ร้อยละ 27.2) ตามลำดับ ดังตาราง 5

5.3 การเตรียมการของภาครัฐสำหรับจำนวนผู้สูงอายุที่จะมีเพิ่มขึ้น

ประชาชนส่วนใหญ่ระบุเรื่องที่ต้องการให้รัฐเตรียมการสำหรับจำนวนผู้สูงอายุที่จะมีเพิ่มขึ้น 5 อันดับแรก ดังนี้ รัฐบาลควรจัดงบประมาณให้ผู้สูงอายุอย่างทั่วถึงและเพียงพอ (ร้อยละ 74.6) เพิ่มจำนวนบุคลากรทางการแพทย์และสาธารณสุข (ร้อยละ 42.0) ส่งเสริมให้เด็กและเยาวชน(บุตรหลาน) เห็นคุณค่าของผู้สูงอายุ (ร้อยละ 29.8) ส่งเสริมให้ผู้สูงอายุอยู่กับครอบครัว (ร้อยละ 26.2) และจัดหางานที่เหมาะสมให้กับผู้สูงอายุ (ร้อยละ 22.8) ตามลำดับ ดังตาราง ตาราง 5 ร้อยละของประชาชน จำแนกตามเรื่องที่ต้องการให้ชุมชน/ท้องถิ่นได้มีส่วนร่วมและให้รัฐเตรียมการสำหรับจำนวนผู้สูงอายุที่จะเพิ่มขึ้น ปี2552

5 เรื่องแรก ที่ต้องการให้ชุมชน/ท้องถิ่นมีส่วนร่วม และให้รัฐเตรียมการ	ชุมชน	ภาครัฐ
1.จัดงบประมาณให้ผู้สูงอายุอย่างทั่วถึงและเพียงพอ	65.1	74.6
2.ส่งเสริมให้เด็กและเยาวชน (บุตรหลาน) เห็นคุณค่าของผู้สูงอายุ	42.3	29.8
3.เพิ่มจำนวนบุคลากรทางการแพทย์และสาธารณสุขสำหรับผู้สูงอายุ	37.8	42.0
4.ส่งเสริมให้ผู้สูงอายุอยู่กับครอบครัว	37.3	26.2
5.จัดหางานที่เหมาะสมให้กับผู้สูงอายุ	27.2	22.8

5.4 การดำเนินการเพื่อผู้สูงอายุที่ผ่านมาของรัฐบาล

ผลสำรวจ พบว่า ประชาชนส่วนใหญ่ร้อยละ 75.4 ระบุว่า รัฐบาลได้ดำเนินการเพื่อผู้สูงอายุยังไม่เพียงพอ ที่ระบุว่า เพียงพอมีร้อยละ 13.5 และที่ยังไม่แน่ใจมีร้อยละ 11.1 ดังแผนภูมิ

แผนภูมิ 8 ร้อยละของประชาชน จำแนกตามความคิดเห็นเกี่ยวกับความเพียงพอที่รัฐบาลได้ดำเนินการเพื่อผู้สูงอายุ ที่ผ่านมา

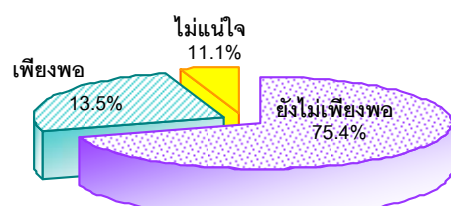

ความเป็นมาและวัตถุประสงค์

ที่ผ่านมา สำนักงานสถิติแห่งชาติ ได้จัดทำข้อมูลสำรวจความคิดเห็นของประชาชนเกี่ยวกับความรู้และทัศนคติที่มีต่อผู้สูงอายุ เป็นครั้งแรกเมื่อปีพ.ศ. 2550 โดยร่วมกับสำนักส่งเสริมและพิทักษ์ผู้สูงอายุ กระทรวงการพัฒนาสังคมและความมั่นคงของมนุษย์ และวิทยาลัยประชากรศาสตร์ จุฬาลงกรณ์มหาวิทยาลัย ซึ่งผลสำรวจครั้งนั้น ได้ถูกนำไปใช้ในการติดตามและประเมินผลแผนผู้สูงอายุแห่งชาติ ฉบับที่ 2 (พ.ศ. 2545 - 2564)

สำนักงานสถิติแห่งชาติ ได้ตระหนักถึงความจำเป็นที่จะต้องมีข้อมูลดังกล่าว จึงได้จัดทำสำรวจความคิดเห็นของประชาชนเกี่ยวกับการเตรียมตัวเพื่อเข้าสู่วัยสูงอายุ และการตระหนักเห็นคุณค่าของผู้สูงอายุ พ.ศ. 2552 ครั้งนี้เป็นการสำรวจครั้งที่ 2 เพื่อรวบรวมข้อมูลความคิดเห็นของประชาชนที่มีอายุ 18 - 59 ปี เกี่ยวกับความรู้เรื่องผู้สูงอายุ การเตรียมการด้านต่างๆ เพื่อเข้าสู่วัยสูงอายุ การมีส่วนร่วมของประชาชน ชุมชน/ท้องถิ่น และการเตรียมการของภาครัฐในการดูแลประชากรสูงอายุที่จะมีเพิ่มขึ้น รวมทั้งการตระหนักเห็นคุณค่าของผู้สูงอายุ เพื่อให้รัฐบาลและหน่วยงานต่างๆ ที่เกี่ยวข้อง ได้นำข้อมูลไปใช้ประโยชน์ในการวางแผน ติดตาม และประเมินผลแผนผู้สูงอายุแห่งชาติดังกล่าวต่อไป

การสำรวจด้วยตัวอย่าง

ใช้วิธีการสุ่มแบบ Stratified Three - stage Sampling โดยส่งเจ้าหน้าที่ของสำนักงานสถิติแห่งชาติไปสัมภาษณ์สมาชิกในครัวเรือนตัวอย่างที่มีอายุ 18 - 59 ปี ครัวเรือนละ 1 ราย ได้จำนวนประชาชนตัวอย่างทั้งสิ้น 7,000 ราย และบันทึกข้อมูลที่ได้จากการสัมภาษณ์ลงในเครื่อง Pocket PC ระหว่างวันที่ 1 - 15 กุมภาพันธ์ 2552 และนำเสนอผลในระดับกรุงเทพมหานคร ภาค(4 ภาค) เขตการปกครอง (2 เขต) ในรูปร้อยละ

ข้อมูลทั่วไปของผู้ตอบสัมภาษณ์

ผู้ตอบสัมภาษณ์เป็นชายร้อยละ 45.6 เป็นหญิง ร้อยละ 54.4 มีอายุระหว่าง 18 - 29 ปี ร้อยละ 20.2 30 - 39 ปี ร้อยละ 26.3 40 - 49 ปี ร้อยละ 28.6 และ 50 - 59 ปี ร้อยละ 24.9 การศึกษาต่ำกว่าระดับปริญญาตรี ร้อยละ 84.0 ปริญญาตรีขึ้นไป ร้อยละ 13.8 ที่เหลือเป็นผู้ไม่ได้รับการศึกษาร้อยละ 2.2 สถานภาพการทำงานเป็นเกษตรกร/รับจ้างทั่วไป/กรรมกร ร้อยละ 34.0 ค้าขาย/ประกอบธุรกิจส่วนตัว ร้อยละ 24.5 พนักงาน/ลูกจ้างเอกชน ร้อยละ 15.5 แม่บ้าน/ไม่ได้ประกอบอาชีพ ร้อยละ 10.5 ข้าราชการ/พนักงานรัฐวิสาหกิจ ร้อยละ 5.2 นักเรียน/นักศึกษาร้อยละ 5.0 พนักงานราชการ/ลูกจ้างรัฐบาล/ลูกจ้างรัฐวิสาหกิจ ร้อยละ 5.3

สารบัญ

	หน้า
คำนำ	ค
บทสรุปสำหรับผู้บริหาร	ง
สารบัญแผนภูมิ	จ
สารบัญตาราง	ฐ
บทที่ 1 บทนำ	
1.1 ความเป็นมา	1
1.2 วัตถุประสงค์	1
1.3 คุ่มรวม	1
บทที่ 2 ระเบียบวิธีสถิติ	
2.1 แผนการสุ่มตัวอย่าง	3
2.2 วิธีการเก็บรวบรวมข้อมูล	4
2.3 การนำเสนอผลการสำรวจ	4
บทที่ 3 สรุปผลการสำรวจ	
3.1 ความรู้เรื่องผู้สูงอายุ	5
3.1.1 การทราบเกี่ยวกับการมีพระราชบัญญัติผู้สูงอายุ	5
3.1.2 ความคิดเห็นเกี่ยวกับจำนวนผู้สูงอายุในประเทศไทยในอีก 10 ปี ข้างหน้า.....	6
3.2 ความคิดเห็นและทัศนคติเกี่ยวกับผู้สูงอายุ	6
3.2.1 ความคิดเห็นว่าใครคือผู้สูงอายุ นิยามจากอายุ	6
3.2.2 ความคิดเห็นเกี่ยวกับการเตรียมการเพื่อวัยสูงอายุ	8
3.2.3 ความคิดเห็นเกี่ยวกับบุคคลที่ควรมีหน้าที่หลักในการดูแลผู้สูงอายุ.....	15
3.2.4 ความคาดหวังที่จะพึ่งพาบุตรเมื่อยามสูงอายุ.....	17
3.2.5 ความคิดเห็นเกี่ยวกับการอยู่อาศัยของผู้สูงอายุกับบุตรหลาน.....	18
3.2.6 การตระหนักและเห็นคุณค่าของผู้สูงอายุ	19
3.2.7 ความคิดเห็นเกี่ยวกับความเพียงพอของสวัสดิการต่างๆ ที่รัฐให้แก่ผู้สูงอายุ	21
3.2.8 ความคิดเห็นเกี่ยวกับความพึงพอใจในสวัสดิการและความช่วยเหลือต่างๆ ที่รัฐ ให้แก่ผู้สูงอายุ	22
3.3 การมีหลักประกันด้านการเงินยามสูงอายุ	23
3.3.1 การเป็นสมาชิกกองทุนประกันสังคมและกองทุนอื่นๆ เพื่อยามชราภาพ.....	23
3.3.2 แหล่งต่างๆ ที่คาดหวังว่าจะเป็นแหล่งการเงินในการเลี้ยงดูตนเองยามสูงอายุ	25

สารบัญ (ต่อ)

	หน้า
3.4 การได้เตรียมการด้านต่างๆ เพื่อยามสูงอายุ	32
3.5 การมีส่วนร่วมในการดูแลผู้สูงอายุที่จะมีเพิ่มขึ้น.....	34
3.5.1 การมีส่วนร่วมของประชาชน.....	34
3.5.2 การมีส่วนร่วมของชุมชน/ท้องถิ่น.....	36
3.5.3 การเตรียมการของรัฐบาลสำหรับจำนวนผู้สูงอายุที่จะมีเพิ่มขึ้น.....	39
3.5.4 การดำเนินการเพื่อผู้สูงอายุที่ผ่านมาของรัฐบาล.....	42
 ตารางสถิติ	
สารบัญตารางสถิติ	45
 ภาคผนวก	
วิธีการประมาณค่า	102

สารบัญแผนภูมิ

	หน้า
แผนภูมิ ก	การเปรียบเทียบร้อยละของประชาชน เกี่ยวกับการกำหนดอายุของผู้สูงอายุหรือผู้สูงวัย ระหว่างปี 2550 และปี 2552 จำแนกตามอายุ 8
แผนภูมิ ข	การเปรียบเทียบร้อยละของประชาชน เกี่ยวกับด้านที่ควรเตรียมการเพื่อวัยสูงอายุระหว่าง ปี 2550 และปี 2552 จำแนกตามด้านที่ควรเตรียมการ 13
แผนภูมิ ค	การเปรียบเทียบร้อยละของประชาชน เกี่ยวกับอายุที่ควรเริ่มเตรียมการเพื่อวัยสูงอายุ ระหว่างปี 2550 และปี 2552 จำแนกตามอายุ 15
แผนภูมิ ง	การเปรียบเทียบร้อยละของประชาชน เกี่ยวกับบุคคลที่ควรมีหน้าที่หลักในการดูแลผู้สูงอายุ ระหว่างปี 2550 และปี 2552 จำแนกตามบุคคลที่ควรมีหน้าที่หลัก 17
แผนภูมิ จ	การเปรียบเทียบร้อยละของประชาชน เกี่ยวกับความพึงพอใจในสวัสดิการและความ ช่วยเหลือต่างๆ ที่รัฐให้แก่ผู้สูงอายุในปัจจุบัน ระหว่างปี 2550 และปี 2552 จำแนกตาม ระดับความพึงพอใจ 23
แผนภูมิ ฉ	การเปรียบเทียบร้อยละของประชาชน เกี่ยวกับการเป็นสมาชิกกองทุนประกันสังคม หรือ กองทุนอื่นๆ เพื่อยามชราภาพ ระหว่างปี 2550 และปี 2552 จำแนกตามการเป็นสมาชิก 25
แผนภูมิ ช	การเปรียบเทียบร้อยละของประชาชน เกี่ยวกับความคาดหวังว่าจะมีแหล่งเงินสำหรับ เลี้ยงดูตนเองยามสูงอายุ ระหว่างปี 2550 และปี 2552 จำแนกตามแหล่งเงินสำหรับ เลี้ยงดูตนเอง 29
แผนภูมิ ซ	การเปรียบเทียบร้อยละของประชาชน เกี่ยวกับแหล่งเงินในการเลี้ยงดูตนเองยามสูงอายุ 5 อันดับแรก ระหว่างปี 2550 และปี 2552 จำแนกตามแหล่งเงินในการเลี้ยงดูตนเอง 32
แผนภูมิ ฌ	การเปรียบเทียบร้อยละของประชาชน จำแนกตามเรื่อง que คิดและได้เตรียมการเมื่ออยู่ ในวัยสูงอายุ 5 เรื่องแรก ระหว่างปี 2550 และปี 2552 34

สารบัญตาราง

	หน้า	
ตาราง ก	การเปรียบเทียบร้อยละของประชาชน เกี่ยวกับการทราบการมีพระราชบัญญัติผู้สูงอายุ ระหว่างปี 2550 และปี 2552 จำแนกตามเขตการปกครอง และภาค	5
ตาราง ข	ร้อยละของประชาชน จำแนกตามความคิดเห็นเกี่ยวกับจำนวนผู้สูงอายุในประเทศไทย อีก 10 ปี ข้างหน้า เขตการปกครอง และภาค พ.ศ. 2552	6
ตาราง ค	ร้อยละของประชาชน จำแนกตามการกำหนดอายุของผู้สูงอายุหรือผู้สูงวัย เขตการปกครอง และภาค พ.ศ. 2552	7
ตาราง สม	การเปรียบเทียบร้อยละของประชาชน เกี่ยวกับการเตรียมการเพื่อวัยสูงอายุ ระหว่างปี 2550 และปี 2552 จำแนกตามเขตการปกครอง และภาค	9
ตาราง ง	ร้อยละของประชาชน ^{1/} จำแนกตามด้านที่ควรเตรียมการเพื่อวัยสูงอายุ เขตการปกครอง และภาค พ.ศ. 2552	10
ตาราง จ	ร้อยละของประชาชน จำแนกตามอายุที่ควรเริ่มเตรียมการเพื่อวัยผู้สูงอายุ เขตการปกครอง และภาค พ.ศ. 2552	14
ตาราง ฉ	ร้อยละของประชาชน จำแนกตามความคิดเห็นเกี่ยวกับบุคคลที่ควรมีหน้าที่หลักในการดูแลผู้สูงอายุ เขตการปกครอง และภาค พ.ศ. 2552	16
ตาราง ช	ร้อยละของประชาชน จำแนกตามความคิดเห็นเกี่ยวกับการคาดหวังของคนส่วนใหญ่ที่จะพึ่งพานุตรเมื่อยามสูงอายุ เขตการปกครอง และภาค พ.ศ. 2552	18
ตาราง ซ	ร้อยละของประชาชน จำแนกตามความคิดเห็นเกี่ยวกับการอยู่อาศัยของผู้สูงอายุกับบุตรหลาน เขตการปกครอง และภาค พ.ศ. 2552	19
ตาราง ฌ	ร้อยละของประชาชน จำแนกตามความคิดเห็น/ทัศนคติในเรื่องต่างๆ เกี่ยวกับผู้สูงอายุ และเขตการปกครอง พ.ศ. 2552	20
ตาราง ฎ	การเปรียบเทียบร้อยละของประชาชน เกี่ยวกับความเพียงพอของสวัสดิการต่างๆ ที่รัฐให้แก่ผู้สูงอายุ ระหว่างปี 2550 และปี 2552 จำแนกตามเขตการปกครอง และภาค	21
ตาราง ฏ	ร้อยละของประชาชน จำแนกตามความคิดเห็นเกี่ยวกับความพึงพอใจในสวัสดิการและความช่วยเหลือต่างๆที่รัฐให้แก่ผู้สูงอายุในปัจจุบัน เขตการปกครอง และภาค พ.ศ. 2552	22
ตาราง ฐ	ร้อยละของประชาชน จำแนกตามการเป็นสมาชิกกองทุนประกันสังคม หรือกองทุนอื่นๆ เพื่อยามชราภาพ เขตการปกครอง และภาค พ.ศ. 2552	24
ตาราง ฑ	ร้อยละของประชาชน จำแนกตามแหล่งเงินสำหรับเลี้ยงดูตนเองยามสูงอายุ เขตการปกครอง และภาค พ.ศ. 2552	26

สารบัญตาราง (ต่อ)

		หน้า
ตาราง ข	ร้อยละของประชาชน จำแนกตามแหล่งเงินในการเลี้ยงดูตนเองยามสูงอายุ 5 อันดับแรก ภาค และเขตการปกครอง พ.ศ. 2552	30
ตาราง คม	ร้อยละของประชาชน จำแนกตามเรื่องที่เคยคิดและ/หรือเตรียมการเมื่ออยู่ในวัยสูงอายุ และเขตการปกครอง พ.ศ. 2552	33
ตาราง ฌ	ร้อยละของประชาชน จำแนกตามความคิดเห็นเกี่ยวกับเรื่อง que ประชาชนควรมีส่วนร่วม ในการดูแลประชากรผู้สูงอายุที่จะมีเพิ่มขึ้นมากที่สุด เขตการปกครอง และภาค พ.ศ. 2552	35
ตาราง ด	ร้อยละของประชาชน จำแนกตามความคิดเห็นเกี่ยวกับเรื่องที่ต้องการให้ชุมชน/ท้องถิ่น มีส่วนร่วมในการดูแลประชากรผู้สูงอายุที่จะมีเพิ่มขึ้น เขตการปกครอง และภาค พ.ศ. 2552	36
ตาราง ต	ร้อยละของประชาชน จำแนกตามความคิดเห็นเกี่ยวกับเรื่องที่ต้องการให้รัฐเตรียมการ สำหรับจำนวนผู้สูงอายุที่จะมีเพิ่มขึ้น เขตการปกครอง และภาค พ.ศ. 2552	39
ตาราง ถ	ร้อยละของประชาชน จำแนกตามความคิดเห็นเกี่ยวกับความเพียงพอในการดำเนินการ ของรัฐบาลเพื่อผู้สูงอายุ เขตการปกครอง และภาค พ.ศ. 2552	42

บทที่ 1

บทนำ

1.1 ความเป็นมา

ปัจจุบันประเทศไทยมีจำนวนผู้สูงอายุเพิ่มขึ้นอย่างต่อเนื่อง ภาวะเช่นนี้ได้ส่งผลกระทบต่อผู้สูงอายุและผู้ที่กำลังจะเข้าสู่วัยสูงอายุ และมีผลกระทบต่อภาวะสังคมและเศรษฐกิจโดยรวมของประเทศเป็นอย่างมาก รัฐบาลต้องรับภาระต่อการเปลี่ยนแปลงดังกล่าว ทั้งด้านการรักษาพยาบาล และสวัสดิการช่วยเหลือแก่ผู้สูงอายุต่างๆ เช่น เงินชดเชยค่าครองชีพ ที่อยู่อาศัย เป็นต้น ดังนั้น หากให้ประชาชนได้มีความรู้ ความเข้าใจ และได้มีการเตรียมการก่อนที่จะเข้าสู่วัยสูงอายุ และได้ตระหนักถึงความสำคัญของผู้สูงอายุแล้ว จะเป็นส่วนหนึ่งในการช่วยแก้ปัญหาดังกล่าวของประเทศได้

ที่ผ่านมา สำนักงานสถิติแห่งชาติ ได้ร่วมกับสำนักส่งเสริมและพิทักษ์ผู้สูงอายุ สำนักงานส่งเสริมสวัสดิภาพและพิทักษ์เด็ก เยาวชน ผู้ด้อยโอกาส คนพิการและผู้สูงอายุ กระทรวงการพัฒนาสังคมและความมั่นคงของมนุษย์ และวิทยาลัยประชากรศาสตร์ จุฬาลงกรณ์มหาวิทยาลัย จัดทำข้อมูลสำรวจความคิดเห็นของประชาชนเกี่ยวกับความรู้และทัศนคติที่มีต่อผู้สูงอายุ ขึ้นเป็นครั้งแรกเมื่อปีพ.ศ. 2550 ซึ่งผลจากการสำรวจครั้งนั้น ได้ถูกนำไปใช้ในการติดตามและประเมินผลแผนผู้สูงอายุแห่งชาติ ฉบับที่ 2 (พ.ศ. 2545 - 2564) ในครั้งนี้ สำนักงานสถิติแห่งชาติ ได้ตระหนักถึงความจำเป็นที่จะต้องมียุทธศาสตร์ดังกล่าว จึงได้จัดทำสำรวจความคิดเห็นของประชาชนเกี่ยวกับการเตรียมตัวเพื่อเข้าสู่วัยสูงอายุและการตระหนักเห็นคุณค่าของผู้สูงอายุ พ.ศ. 2552 โดยครั้งนี้เป็นครั้งที่ 2 เพื่อให้รัฐบาลและหน่วยงานต่างๆ ที่เกี่ยวข้อง ได้นำข้อมูลไปใช้ประโยชน์ในการวางแผน ติดตาม และประเมินผลแผนผู้สูงอายุแห่งชาติดังกล่าวต่อไป

1.2 วัตถุประสงค์

เพื่อรวบรวมข้อมูลความคิดเห็นของประชาชนที่มีอายุระหว่าง 18 - 59 ปี เกี่ยวกับความรู้เรื่องผู้สูงอายุ การเตรียมการด้านต่างๆ เพื่อเข้าสู่วัยสูงอายุ การมีส่วนร่วมของประชาชน ชุมชน/ท้องถิ่น และการเตรียมการของภาครัฐในการดูแลประชากรสูงอายุที่จะมีเพิ่มขึ้น รวมทั้งการตระหนักเห็นคุณค่าของผู้สูงอายุ

1.3 คຸ້มรวม

ประชาชนที่มีอายุระหว่าง 18 - 59 ปี ทั่วประเทศ

บทที่ 2

ระเบียบวิธีสถิติ

2.1 แผนการสุ่มตัวอย่าง

แผนการสุ่มตัวอย่างที่ใช้เป็นแบบ Stratified Three – Stage Sampling โดยมี กรุงเทพมหานคร และภาค จำนวน 4 ภาค เป็นสตราตัม คือ ภาคกลาง (ยกเว้น กทม.) ภาคเหนือ ภาคตะวันออกเฉียงเหนือ และภาคใต้ ในแต่ละสตราตัมได้ทำการแบ่งออกเป็น 2 สตราตัมย่อย ตามลักษณะเขตการปกครองของกรมการปกครอง คือ ในเขตเทศบาล และนอกเขตเทศบาล โดยมีชุมชนอาคาร (ในเขตเทศบาล) และหมู่บ้าน (นอกเขตเทศบาล) เป็นหน่วยตัวอย่างขั้นที่หนึ่ง ครั้วเรือนที่มีสมาชิกอายุระหว่าง 18 - 59 ปี เป็นหน่วยตัวอย่างขั้นที่สอง และสมาชิกในครั้วเรือนที่มีอายุระหว่าง 18 - 59 ปี เป็นหน่วยตัวอย่างขั้นที่สาม

การเลือกหน่วยตัวอย่างขั้นที่หนึ่ง

ในแต่ละสตราตัม (กทม. และภาค) ทำการเลือกชุมชนอาคาร/หมู่บ้านตัวอย่าง อย่างอิสระต่อกัน โดยใช้ความน่าจะเป็นในการเลือกเป็นปฏิภาคกับจำนวนครั้วเรือนของชุมชนอาคาร/หมู่บ้านนั้นๆ ได้จำนวนชุมชนอาคาร/หมู่บ้านตัวอย่างทั้งสิ้น 650 ชุมชนอาคาร/หมู่บ้าน จากทั้งสิ้น 109,966 ชุมชนอาคาร/หมู่บ้าน กระจายไปในแต่ละสตราตัม (กทม. และภาค) และสตราตัมย่อย (เขตการปกครอง) เป็นดังนี้

ภาค	รวม	ในเขตเทศบาล	นอกเขตเทศบาล
1. กรุงเทพมหานคร	50	50	-
2. กลาง (ยกเว้น กทม.)	150	75	75
3. เหนือ	150	75	75
4. ตะวันออกเฉียงเหนือ	150	75	75
5. ใต้	150	75	75
รวมทั้งประเทศ	650	350	300

การเลือกหน่วยตัวอย่างขั้นที่สอง

ในแต่ละชุมชนอาคาร/หมู่บ้านตัวอย่าง ได้ทำการเลือกครั้วเรือนที่มีสมาชิกอายุระหว่าง 18 - 59 ปี เป็นหน่วยตัวอย่างขั้นที่สอง ด้วยวิธีการสุ่มแบบมีระบบ โดยกำหนดให้เลือก 10 ครั้วเรือนตัวอย่าง ต่อชุมชนอาคาร/หมู่บ้าน ยกเว้น กรุงเทพมหานคร กำหนดให้เลือก 20 ครั้วเรือนตัวอย่างต่อชุมชนอาคารได้จำนวนครั้วเรือน

ตัวอย่างทั้งสิ้น 7,000 ครั้วเรือน กระจายไปในแต่ละสตรีตัม (กทม. และภาค) และสตรีตัมย่อย (เขตการปกครอง) เป็นดังนี้

ภาค	รวม	ในเขตเทศบาล	นอกเขตเทศบาล
1. กรุงเทพมหานคร	1,000	1,000	-
2. กลาง (ยกเว้น กทม.)	1,500	750	750
3. เหนือ	1,500	750	750
4. ตะวันออกเฉียงเหนือ	1,500	750	750
5. ใต้	1,500	750	750
รวมทั้งประเทศ	7,000	4,000	3,000

การเลือกหน่วยตัวอย่างขั้นที่สาม

ในแต่ละครั้วเรือนตัวอย่าง ทำการเลือกสมาชิกในครั้วเรือนที่มีอายุระหว่าง 18 - 59 ปี เป็นหน่วยตัวอย่างขั้นที่สาม ด้วยวิธีการสุ่มแบบมีระบบ ครั้วเรือนละ 1 ราย เพื่อทำการสัมภาษณ์ ได้จำนวนประชาชนตัวอย่างที่มีอายุระหว่าง 18 - 59 ปี ทั้งสิ้น 7,000 ราย

2.2 วิธีการเก็บรวบรวมข้อมูล

การเก็บรวบรวมข้อมูล ใช้วิธีส่งเจ้าหน้าที่ของสำนักงานสถิติแห่งชาติ ไปทำการสัมภาษณ์สมาชิกในครั้วเรือนตัวอย่างที่มีอายุระหว่าง 18 - 59 ปี ครั้วเรือนละ 1 ราย ให้กระจายตามเพศ อายุ และสถานภาพการทำงาน โดยให้บันทึกข้อมูลที่ได้จากการสัมภาษณ์สมาชิกตัวอย่างลงในเครื่อง Pocket PC ระหว่างวันที่ 1 - 15 กุมภาพันธ์ 2552

2.3 การนำเสนอผลการสำรวจ

เสนอผลการสำรวจในระดับกรุงเทพมหานคร และภาค โดยจำแนกเป็น 2 เขตการปกครองในรูปของร้อยละ โดยผลการสำรวจดังกล่าวได้จากการถ่วงน้ำหนักแล้ว (รายละเอียดการถ่วงน้ำหนักอยู่ที่ภาคผนวก)

บทที่ 3 สรุปผลการสำรวจ

3.1 ความรู้เรื่องผู้สูงอายุ

3.1.1 การทราบเกี่ยวกับการมีพระราชบัญญัติผู้สูงอายุ

จากผลสำรวจปี 2552 พบว่า ประชาชนส่วนใหญ่ ร้อยละ 74.4 ไม่ทราบเกี่ยวกับการมีพระราชบัญญัติผู้สูงอายุ ที่ระบุว่าเคยทราบมีเพียง ร้อยละ 14.6 และไม่แน่ใจ ร้อยละ 11.0

เมื่อพิจารณาในระดับภาค และเขตการปกครอง ประชาชนในทุกภาค ทุกเขตการปกครองส่วนใหญ่ไม่เคยทราบเช่นเดียวกัน โดยเฉพาะในภาคตะวันออกเฉียงเหนือ มีประชาชนระบุว่า ไม่ทราบสูงถึง ร้อยละ 80.0 และพบว่าประชาชนนอกเขตเทศบาลมีอัตราร้อยละของผู้ไม่ทราบสูงกว่าในเขตเทศบาล (ร้อยละ 67.3 และ ร้อยละ 57.0 ตามลำดับ)

เมื่อเปรียบเทียบผลสำรวจปี 2550 และปี 2552 พบว่า มีประชาชนที่ระบุว่า ไม่เคยทราบ จาก ร้อยละ 62.7 (ปี 2550) เป็นร้อยละ 74.4 (ปี 2552) ดังตาราง

ตาราง ก การเปรียบเทียบร้อยละของประชาชน เกี่ยวกับการทราบการมีพระราชบัญญัติผู้สูงอายุ ระหว่าง ปี 2550 และปี 2552 จำแนกตามเขตการปกครอง และภาค

ภาค / เขตการปกครอง	การทราบการมีพระราชบัญญัติผู้สูงอายุ											
	รวม				ในเขตเทศบาล				นอกเขตเทศบาล			
	รวม	เคย ทราบ	ไม่เคย ทราบ	ไม่ แน่ใจ	รวม	เคย ทราบ	ไม่เคย ทราบ	ไม่ แน่ใจ	รวม	เคย ทราบ	ไม่เคย ทราบ	ไม่ แน่ใจ
ทั่วประเทศ												
• ปี 2550	100.0	24.5	62.7	12.8	100.0	27.1	57.0	15.9	100.0	22.4	67.3	10.3
• ปี 2552	100.0	14.6	74.4	11.0	100.0	16.4	69.0	14.6	100.0	13.0	77.1	9.9
กรุงเทพมหานคร												
• ปี 2550	100.0	31.0	49.6	19.4	100.0	31.0	49.6	19.4	-	-	-	-
• ปี 2552	100.0	18.1	63.1	18.8	100.0	18.1	63.1	18.8	-	-	-	-
ภาคกลาง (ยกเว้น กทม.)												
• ปี 2550	100.0	25.2	62.9	11.9	100.0	24.6	60.6	14.8	100.0	25.4	63.8	10.8
• ปี 2552	100.0	14.6	75.1	10.3	100.0	13.7	74.0	12.3	100.0	15.1	75.6	9.3
ภาคเหนือ												
• ปี 2550	100.0	19.7	71.7	8.6	100.0	22.1	67.4	10.5	100.0	19.4	72.3	8.3
• ปี 2552	100.0	13.0	77.9	9.1	100.0	14.0	77.9	8.1	100.0	12.8	77.9	9.3
ภาคตะวันออกเฉียงเหนือ												
• ปี 2550	100.0	20.3	69.6	10.1	100.0	19.9	69.6	10.5	100.0	20.4	69.6	10.0
• ปี 2552	100.0	11.0	80.0	9.0	100.0	15.5	75.7	8.8	100.0	10.1	80.8	9.1
ภาคใต้												
• ปี 2550	100.0	29.3	56.8	13.9	100.0	32.4	51.7	15.9	100.0	28.5	58.1	13.4
• ปี 2552	100.0	18.0	67.6	14.4	100.0	19.3	64.3	16.4	100.0	17.6	68.7	13.7

หมายเหตุ : 1/ กทม. มีเฉพาะในเขตเทศบาล

3.1.2 ความคิดเห็นเกี่ยวกับจำนวนผู้สูงอายุในประเทศไทยในอีก 10 ปี ข้างหน้า

เมื่อสอบถามประชาชนเกี่ยวกับจำนวนผู้สูงอายุในประเทศไทยในอีก 10 ปีข้างหน้า ประชาชนส่วนใหญ่ ร้อยละ 68.5 คิดว่า จำนวนผู้สูงอายุน่าจะเพิ่มขึ้นมาก รองลงมาคือประชาชน ร้อยละ 18.4 คิดว่าเท่าเดิม/ไม่เปลี่ยนแปลง ส่วนที่คิดว่าจำนวนผู้สูงอายุจะลดลงมากมีเพียง ร้อยละ 13.1

เมื่อพิจารณาในระดับภาค และเขตการปกครอง ประชาชนในทุกภาคและทุกเขตการปกครองมีความเห็นไม่แตกต่างกัน ดังตาราง

ตาราง ข ร้อยละของประชาชน จำแนกตามความคิดเห็นเกี่ยวกับจำนวนผู้สูงอายุในประเทศไทย อีก 10 ปีข้างหน้า เขตการปกครอง และภาค พ.ศ. 2552

จำนวนผู้สูงอายุ และเขตการปกครอง	ทั่วประเทศ	ภาค				
		กทม. ^{1/}	กลาง (ยกเว้น กทม.)	เหนือ	ตะวันออก เฉียงเหนือ	ใต้
รวม	100.0	100.0	100.0	100.0	100.0	100.0
• ลดลงมาก	13.1	10.3	13.3	15.9	11.2	11.7
• เท่าเดิม/ไม่เปลี่ยนแปลง	18.4	20.5	16.1	16.1	19.0	21.0
• เพิ่มขึ้นมาก	68.5	69.2	70.6	68.0	69.8	67.3
ในเขตเทศบาล	100.0	100.0	100.0	100.0	100.0	100.0
• ลดลงมาก	12.5	10.3	13.9	17.6	13.8	11.8
• เท่าเดิม/ไม่เปลี่ยนแปลง	19.9	20.5	20.4	15.6	19.5	20.7
• เพิ่มขึ้นมาก	67.6	69.2	65.7	66.8	66.7	67.5
นอกเขตเทศบาล	100.0	-	100.0	100.0	100.0	100.0
• ลดลงมาก	12.4	-	13.0	15.4	10.7	11.7
• เท่าเดิม/ไม่เปลี่ยนแปลง	17.4	-	13.9	16.3	18.9	21.1
• เพิ่มขึ้นมาก	70.2	-	73.1	68.3	70.4	67.2

หมายเหตุ : 1/ กทม. มีเฉพาะในเขตเทศบาล

3.2 ความคิดเห็นและทัศนคติเกี่ยวกับผู้สูงอายุ

3.2.1 ความคิดเห็นว่าเป็นผู้สูงอายุ นิยามจากอายุ

จากผลสำรวจ ประชาชนส่วนใหญ่ ร้อยละ 65.3 มีความเห็นว่าบุคคลที่จะเรียกว่าเป็นผู้สูงอายุ หรือผู้สูงวัยควรมีอายุ 60 ปี มากที่สุด รองลงมาคือ 50 ปี และ 55 ปี ตามลำดับ

เมื่อพิจารณาในระดับภาค และเขตการปกครอง ประชาชนในทุกภาค ทุกเขตการปกครองมีความเห็นว่าผู้สูงอายุหรือผู้สูงวัยควรมีอายุ 60 ปี มากที่สุด เช่นเดียวกัน ดังตาราง

ตาราง ค ร้อยละของประชาชน จำแนกตามการกำหนดอายุของผู้สูงอายุ หรือผู้สูงวัย เขตการปกครอง และภาค
พ.ศ. 2552

อายุของผู้สูงอายุ หรือผู้สูงวัย และเขตการปกครอง	ทั่วประเทศ	ภาค				
		กทม. ^{1/}	กลาง (ยกเว้น กทม.)	เหนือ	ตะวันออก เฉียงเหนือ	ใต้
รวม	100.0	100.0	100.0	100.0	100.0	100.0
• 50 ปี	10.5	7.1	11.7	10.9	11.0	9.6
• 55 ปี	8.9	7.0	9.2	7.3	10.3	7.2
• 60 ปี	65.3	64.1	65.7	67.1	67.6	62.4
• 65 ปี	6.4	11.6	5.8	7.1	4.0	8.3
• 70 ปี	4.8	6.3	4.1	4.9	3.7	6.4
• อื่นๆ	4.1	3.9	3.5	2.7	3.4	6.1
ในเขตเทศบาล	100.0	100.0	100.0	100.0	100.0	100.0
• 50 ปี	8.9	7.1	10.4	9.3	11.2	10.0
• 55 ปี	8.3	7.0	9.3	10.4	9.2	8.7
• 60 ปี	64.1	64.1	64.8	67.9	63.7	58.1
• 65 ปี	8.7	11.6	6.8	6.0	5.9	7.1
• 70 ปี	5.7	6.3	5.2	4.0	4.9	7.6
• อื่นๆ	4.3	3.9	3.5	2.4	5.1	8.5
นอกเขตเทศบาล	100.0	-	100.0	100.0	100.0	100.0
• 50 ปี	11.2	-	12.4	11.3	10.9	9.5
• 55 ปี	8.8	-	9.1	6.5	10.5	6.8
• 60 ปี	66.8	-	66.1	67.0	68.3	63.7
• 65 ปี	5.5	-	5.3	7.3	3.6	8.7
• 70 ปี	4.2	-	3.6	5.1	3.5	6.0
• อื่นๆ	3.5	-	3.5	2.8	3.2	5.3

หมายเหตุ : 1/ กทม. มีเฉพาะในเขตเทศบาล

เมื่อเปรียบเทียบผลสำรวจปี 2550 และปี 2552 ประชาชนส่วนใหญ่ยังเห็นว่าบุคคลที่จะเรียกว่าเป็นผู้สูงอายุหรือผู้สูงวัย ควรจะมีอายุ 60 ปี มากที่สุดเช่นเดียวกัน และเพิ่มขึ้นจากร้อยละ 62.8 (ปี 2550) เป็น ร้อยละ 65.3 (ปี 2552) ดังแผนภูมิ

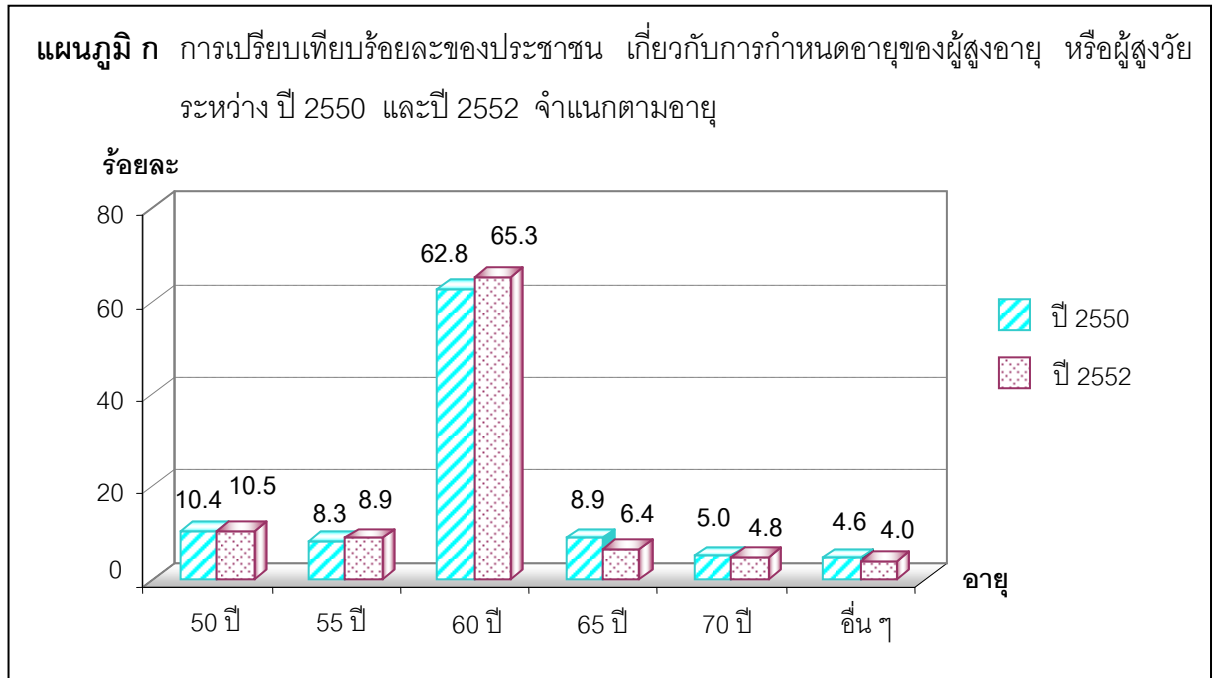

3.2.2 ความคิดเห็นเกี่ยวกับการเตรียมการเพื่อวัยสูงอายุ

เมื่อสอบถามถึงการเตรียมการเพื่อวัยสูงอายุ ประชาชนส่วนใหญ่ ร้อยละ 89.7 เห็นว่า ควรมีการเตรียมการเพื่อวัยสูงอายุ ที่เห็นว่าไม่ควรเตรียมการมี ร้อยละ 4.0 และ ไม่แน่ใจ ร้อยละ 6.3

เมื่อพิจารณาในระดับภาค และเขตการปกครอง ประชาชนในทุกภาค ทุกเขตการปกครองมีความคิดเห็นไม่แตกต่างกัน นั่นคือ ส่วนใหญ่เห็นว่าควรมีการเตรียมการเพื่อวัยสูงอายุ

เมื่อเปรียบเทียบผลสำรวจปี 2550 และปี 2552 ประชาชนส่วนใหญ่เห็นว่า ควรมีการเตรียมการเพื่อวัยสูงอายุ แต่ลดลงเล็กน้อยจากร้อยละ 91.4 (ปี 2550) เป็น ร้อยละ 89.7 (ปี 2552) ดังตาราง

ตาราง ๗ การเปรียบเทียบร้อยละของประชาชน เกี่ยวกับการเตรียมการเพื่อวัยสูงอายุ ระหว่างปี 2550 และปี 2552 จำแนกตามเขตการปกครอง และภาค

ภาค / เขตการปกครอง	การเตรียมการเพื่อวัยสูงอายุ											
	รวม				ในเขตเทศบาล				นอกเขตเทศบาล			
	รวม	ควร	ไม่ ควร	ไม่ แน่ใจ	รวม	ควร	ไม่ ควร	ไม่ แน่ใจ	รวม	ควร	ไม่ ควร	ไม่ แน่ใจ
ทั่วประเทศ												
• ปี 2550	100.0	91.4	3.7	4.9	100.0	91.8	3.0	5.2	100.0	91.1	4.3	4.6
• ปี 2552	100.0	89.7	4.0	6.3	100.0	88.2	4.4	7.4	100.0	90.1	3.6	6.3
กรุงเทพมหานคร												
• ปี 2550	100.0	93.9	1.7	4.4	100.0	93.9	1.7	4.4	-	-	-	-
• ปี 2552	100.0	85.8	4.6	9.6	100.0	85.8	4.6	9.6	-	-	-	-
ภาคกลาง (ยกเว้น กทม.)												
• ปี 2550	100.0	90.7	3.6	5.7	100.0	88.8	4.2	7.0	100.0	91.5	3.4	5.1
• ปี 2552	100.0	90.2	3.8	6.0	100.0	89.9	4.4	5.7	100.0	90.4	3.5	6.1
ภาคเหนือ												
• ปี 2550	100.0	90.8	4.1	5.1	100.0	93.2	2.2	4.6	100.0	90.5	4.3	5.2
• ปี 2552	100.0	89.9	4.5	5.6	100.0	88.8	5.5	5.7	100.0	90.1	4.3	5.6
ภาคตะวันออกเฉียงเหนือ												
• ปี 2550	100.0	91.5	4.3	4.2	100.0	91.4	4.0	4.6	100.0	91.5	4.4	4.1
• ปี 2552	100.0	90.8	2.9	6.3	100.0	90.8	3.6	5.6	100.0	90.8	2.8	6.4
ภาคใต้												
• ปี 2550	100.0	89.6	6.0	4.4	100.0	89.3	5.1	5.6	100.0	89.7	6.1	4.2
• ปี 2552	100.0	88.1	4.8	7.1	100.0	90.3	4.0	5.7	100.0	87.5	5.1	7.4

หมายเหตุ : 1/ กทม. มีเฉพาะในเขตเทศบาล

นอกจากนี้ผลสำรวจปี 2552 พบว่า สำหรับประชาชนในกลุ่มที่เห็นว่าควรหรือไม่แน่ใจในการเตรียมการเพื่อวัยสูงอายุ ได้แสดงความคิดเห็นเกี่ยวกับด้านต่างๆ ที่ควรเตรียมการ ดังนี้ ด้านการเงิน ร้อยละ 98.2 ที่อยู่อาศัย ร้อยละ 97.4 สุขภาพ ร้อยละ 96.3 จิตใจ ร้อยละ 93.9 ผู้ที่จะมาดูแลในอนาคต ร้อยละ 88.6 และมรดก ร้อยละ 83.9

เมื่อพิจารณาในระดับภาค ประชาชนส่วนใหญ่ให้ความเห็นว่า ควรมีการเตรียมการด้านการเงินเพื่อวัยสูงอายุเช่นเดียวกัน ยกเว้น ภาคตะวันออกเฉียงเหนือที่เห็นว่าควรเตรียมการด้านที่อยู่อาศัย ร้อยละ 97.0 รองลงมาเป็นด้านการเงิน ร้อยละ 96.8

เมื่อพิจารณาในระดับเขตการปกครอง ประชาชนส่วนใหญ่ให้ความเห็นไม่แตกต่างกัน ดังตาราง

ตาราง ง ร้อยละของประชาชน^{1/} จำแนกตามด้านที่ควรเตรียมการเพื่อวัยสูงอายุ เขตการปกครอง และภาค พ.ศ. 2552

ด้านที่ควรเตรียมการ เพื่อวัยสูงอายุ และเขตการปกครอง	ทั่วประเทศ			ภาค															
				กทม.			กลาง (ยกเว้น กทม.)			เหนือ			ตะวันออก เฉียงเหนือ			ใต้			
	รวม	ควร เตรียม	ไม่ควร เตรียม	รวม	ควร เตรียม	ไม่ควร เตรียม	รวม	ควร เตรียม	ไม่ควร เตรียม	รวม	ควร เตรียม	ไม่ควร เตรียม	รวม	ควร เตรียม	ไม่ควร เตรียม	รวม	ควร เตรียม	ไม่ควร เตรียม	
รวม																			
1. การเงิน	100.0	98.2	1.8	100.0	99.2	0.8	100.0	98.8	1.2	100.0	98.3	1.7	100.0	96.8	3.2	100.0	98.0	2.0	
2. ที่อยู่อาศัย	100.0	97.4	2.6	100.0	97.8	2.2	100.0	97.8	2.2	100.0	97.8	2.2	100.0	97.0	3.0	100.0	97.2	2.8	
3. สุขภาพ	100.0	96.3	3.7	100.0	96.0	4.0	100.0	95.2	4.8	100.0	97.2	2.8	100.0	95.6	4.4	100.0	97.0	3.0	
4. จิตใจ	100.0	93.9	6.1	100.0	92.3	7.7	100.0	92.2	7.8	100.0	95.9	4.1	100.0	94.4	5.6	100.0	94.5	5.5	
5. ผู้ที่จะมาดูแลในอนาคต	100.0	88.6	11.4	100.0	79.2	20.8	100.0	88.0	12.0	100.0	87.7	12.3	100.0	93.1	6.9	100.0	89.7	10.3	
6. มรดก	100.0	83.9	16.1	100.0	74.6	25.4	100.0	80.9	19.1	100.0	87.8	12.2	100.0	88.5	11.5	100.0	84.3	15.7	

หมายเหตุ : 1/ ถามเฉพาะกลุ่มที่เห็นว่าควรและกลุ่มที่ไม่แน่ใจในการเตรียมการเพื่อวัยสูงอายุ

ตาราง ง ร้อยละของประชาชน^{1/} จำแนกตามด้านที่ควรเตรียมการเพื่อวัยสูงอายุ เขตการปกครอง และภาค พ.ศ. 2552 (ต่อ)

ด้านที่ควรเตรียมการ เพื่อวัยสูงอายุ และเขตการปกครอง	ทั่วประเทศ			ภาค															
				กทม.			กลาง (ยกเว้น กทม.)			เหนือ			ตะวันออก เฉียงเหนือ			ใต้			
	รวม	ควร เตรียม	ไม่ควร เตรียม	รวม	ควร เตรียม	ไม่ควร เตรียม	รวม	ควร เตรียม	ไม่ควร เตรียม	รวม	ควร เตรียม	ไม่ควร เตรียม	รวม	ควร เตรียม	ไม่ควร เตรียม	รวม	ควร เตรียม	ไม่ควร เตรียม	
ในเขตเทศบาล																			
1. การเงิน	100.0	98.8	1.2	100.0	99.2	0.8	100.0	97.9	2.1	100.0	99.3	0.7	100.0	98.2	1.8	100.0	99.6	0.4	
2. ที่อยู่อาศัย	100.0	97.3	2.7	100.0	97.8	2.2	100.0	96.4	3.6	100.0	97.3	2.7	100.0	97.2	2.8	100.0	97.4	2.6	
3. สุขภาพ	100.0	96.4	3.6	100.0	96.0	4.0	100.0	95.4	4.6	100.0	97.2	2.8	100.0	97.5	2.5	100.0	98.2	1.8	
4. จิตใจ	100.0	92.7	7.3	100.0	92.3	7.7	100.0	90.1	9.9	100.0	95.6	4.4	100.0	94.5	5.5	100.0	96.1	3.9	
5. ผู้ที่จะมาดูแลในอนาคต	100.0	83.4	16.6	100.0	79.2	20.8	100.0	83.0	17.0	100.0	87.9	12.1	100.0	92.3	7.7	100.0	86.8	13.2	
6. มรดก	100.0	78.3	21.7	100.0	74.6	25.4	100.0	74.8	25.2	100.0	87.3	12.7	100.0	85.8	14.2	100.0	85.1	14.9	

หมายเหตุ : 1)ถามเฉพาะกลุ่มที่เห็นว่าควรและกลุ่มที่ไม่แน่ใจในการเตรียมการเพื่อวัยสูงอายุ

ตาราง ง ร้อยละของประชาชน^{1/} จำแนกตามด้านที่ควรเตรียมการเพื่อวัยสูงอายุ เขตการปกครอง และภาค พ.ศ. 2552 (ต่อ)

ด้านที่ควรเตรียมการ เพื่อวัยสูงอายุ และเขตการปกครอง	ทั่วประเทศ			ภาค															
				กทม. ^{2/}			กลาง (ยกเว้น กทม.)			เหนือ			ตะวันออก เฉียงเหนือ			ใต้			
	รวม	ควร เตรียม	ไม่ควร เตรียม	รวม	ควร เตรียม	ไม่ควร เตรียม	รวม	ควร เตรียม	ไม่ควร เตรียม	รวม	ควร เตรียม	ไม่ควร เตรียม	รวม	ควร เตรียม	ไม่ควร เตรียม	รวม	ควร เตรียม	ไม่ควร เตรียม	
นอกเขตเทศบาล																			
1. การเงิน	100.0	97.7	2.3	-	-	-	100.0	99.3	0.7	100.0	98.1	1.9	100.0	96.6	3.4	100.0	97.5	2.5	
2. ที่อยู่อาศัย	100.0	97.6	2.4	-	-	-	100.0	98.5	1.5	100.0	97.9	2.1	100.0	97.0	3.0	100.0	97.2	2.8	
3. สุขภาพ	100.0	95.8	4.2	-	-	-	100.0	95.2	4.8	100.0	97.2	2.8	100.0	95.2	4.8	100.0	96.6	3.4	
4. จิตใจ	100.0	94.4	5.6	-	-	-	100.0	93.2	6.8	100.0	96.0	4.0	100.0	94.4	5.6	100.0	94.0	6.0	
5. ผู้ที่จะมาดูแลในอนาคต	100.0	91.0	9.0	-	-	-	100.0	90.5	9.5	100.0	87.6	12.4	100.0	93.3	6.7	100.0	90.6	9.4	
6. มรดก	100.0	86.8	13.2	-	-	-	100.0	84.0	16.0	100.0	87.9	12.1	100.0	89.0	11.0	100.0	84.0	16.0	

หมายเหตุ : 1/ ถามเฉพาะกลุ่มที่เห็นว่าควรและกลุ่มที่ไม่แน่ใจในการเตรียมการเพื่อวัยสูงอายุ

2/ กทม. มีเฉพาะในเขตเทศบาล

เมื่อเปรียบเทียบผลสำรวจปี 2550 และปี 2552 กลุ่มประชาชนที่ระบุว่าควร/ไม่แน่ใจในการเตรียมการเพื่อวัยสูงอายุ มีความคิดเห็นเกี่ยวกับด้านต่างๆ ที่ควรเตรียมการฯ เพิ่มขึ้น นั่นคือ ด้านที่อยู่อาศัย เพิ่มขึ้นจาก ร้อยละ 96.5 (ปี 2550) เป็นร้อยละ 97.4 (ปี 2552) และด้านจิตใจ เพิ่มขึ้นจาก ร้อยละ 93.8 (ปี 2550) เป็นร้อยละ 93.9 (ปี 2552) ส่วนด้านอื่นๆ มีความเห็นว่าควรเตรียมการลดน้อยลง ดังแผนภูมิ

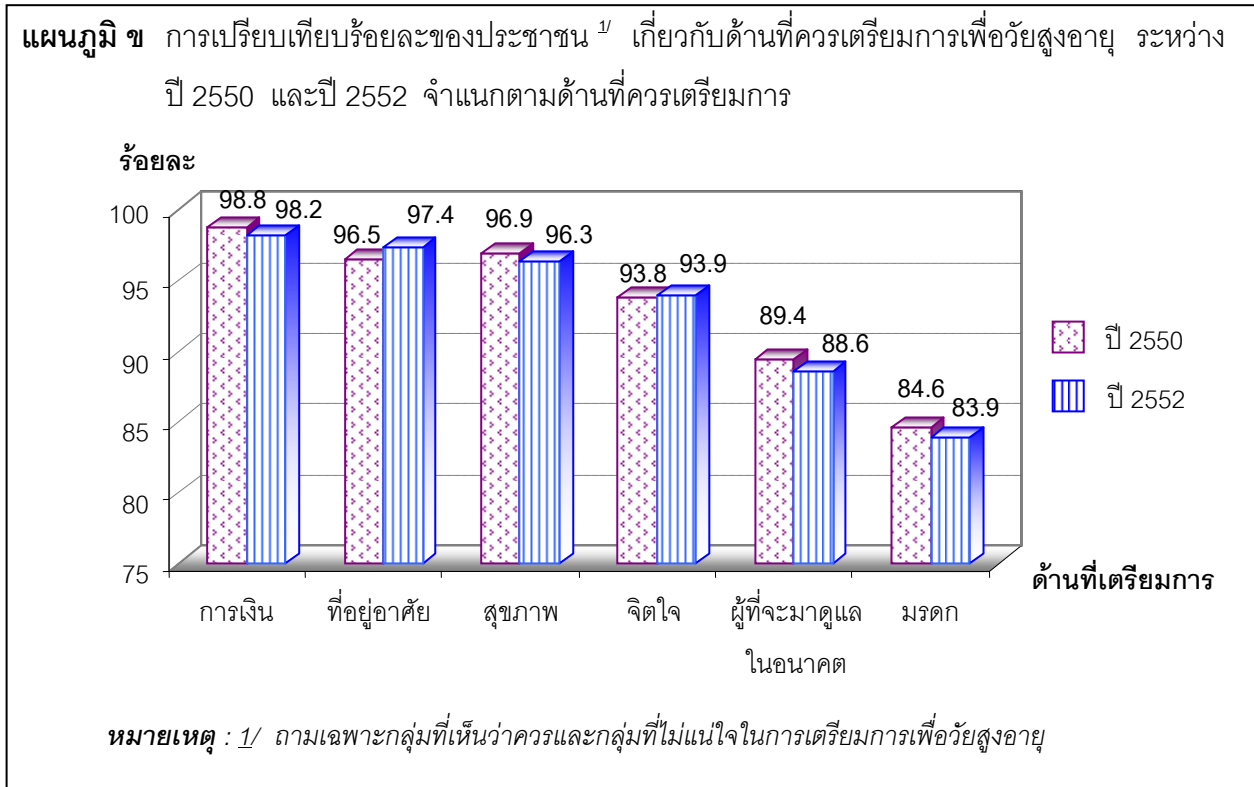

เมื่อสอบถามเกี่ยวกับช่วงอายุที่ควรเตรียมการ กลุ่มประชาชนที่ระบุว่าควร/ไม่แน่ใจในการเตรียมการเพื่อวัยสูงอายุ ได้แสดงความคิดเห็นเกี่ยวกับช่วงอายุที่ควรเริ่มเตรียมการ คือ ควรเริ่มตั้งแต่อายุ 50 - 59 ปี ร้อยละ 41.4 รองลงมาเห็นว่า ควรเริ่มอายุ 40 - 49 ปี ร้อยละ 33.3

เมื่อพิจารณาในระดับภาค และเขตการปกครอง ประชาชนในทุกภาค ทุกเขตการปกครอง มีความคิดเห็นไม่แตกต่างกัน คือ ควรเริ่มเตรียมการตั้งแต่อายุ 50 - 59 ปี ดังตาราง

ตาราง ๑ ร้อยละของประชาชน จำแนกตามอายุที่ควรเริ่มเตรียมการเพื่อวัยสูงอายุ เขตการปกครอง และภาค

พ.ศ. 2552

อายุที่ควรเริ่มเตรียมการฯ และเขตการปกครอง	ทั่วประเทศ	ภาค				
		กทม. ^{1/}	กลาง (ยกเว้น กทม.)	เหนือ	ตะวันออก เฉียงเหนือ	ใต้
รวม	100.0	100.0	100.0	100.0	100.0	100.0
• ก่อนอายุ 40 ปี	24.3	32.1	27.5	25.7	16.3	21.6
• 40 - 49 ปี	33.3	27.8	31.6	35.2	36.9	34.2
• 50 - 59 ปี	41.4	39.4	38.7	38.1	46.4	43.3
• 60 ปีขึ้นไป	1.0	0.7	2.2	1.0	0.4	0.9
ในเขตเทศบาล	100.0	100.0	100.0	100.0	100.0	100.0
• ก่อนอายุ 40 ปี	29.8	32.1	33.6	26.2	20.9	26.0
• 40 - 49 ปี	30.1	27.8	30.1	31.6	32.9	36.1
• 50 - 59 ปี	39.0	39.4	33.9	40.9	45.8	37.5
• 60 ปีขึ้นไป	1.1	0.7	2.4	1.3	0.4	0.4
นอกเขตเทศบาล	100.0	-	100.0	100.0	100.0	100.0
• ก่อนอายุ 40 ปี	20.5	-	24.4	25.5	15.5	20.2
• 40 - 49 ปี	35.4	-	32.3	36.1	37.6	33.6
• 50 - 59 ปี	43.1	-	41.2	37.5	46.5	45.1
• 60 ปีขึ้นไป	1.0	-	2.1	0.9	0.4	1.1

หมายเหตุ : 1/ ถ้ามเฉพาะกลุ่มที่เห็นว่าควรและกลุ่มที่ไม่แน่ใจในการเตรียมการเพื่อวัยสูงอายุ

2/ กทม. มีเฉพาะในเขตเทศบาล

เมื่อเปรียบเทียบผลสำรวจปี 2550 และปี 2552 กลุ่มประชาชนที่ระบุว่าควร/ไม่แน่ใจในการเตรียมการเพื่อวัยสูงอายุ ได้แสดงความคิดเห็นเกี่ยวกับช่วงอายุที่ควรเริ่มเตรียมการแตกต่างกัน คือ ปี 2550 เห็นว่าควรเริ่มอายุ 40 - 49 ปี ร้อยละ 35.0 ส่วนปี 2552 เห็นว่าควรเริ่มอายุ 50 - 59 ปี ร้อยละ 41.4 ดังแผนภูมิ

แผนภูมิ ค การเปรียบเทียบร้อยละของประชาชน เกี่ยวกับอายุที่ควรเริ่มเตรียมการเพื่อวัยสูงอายุ ระหว่าง ปี 2550 และปี 2552 จำแนกตามอายุ

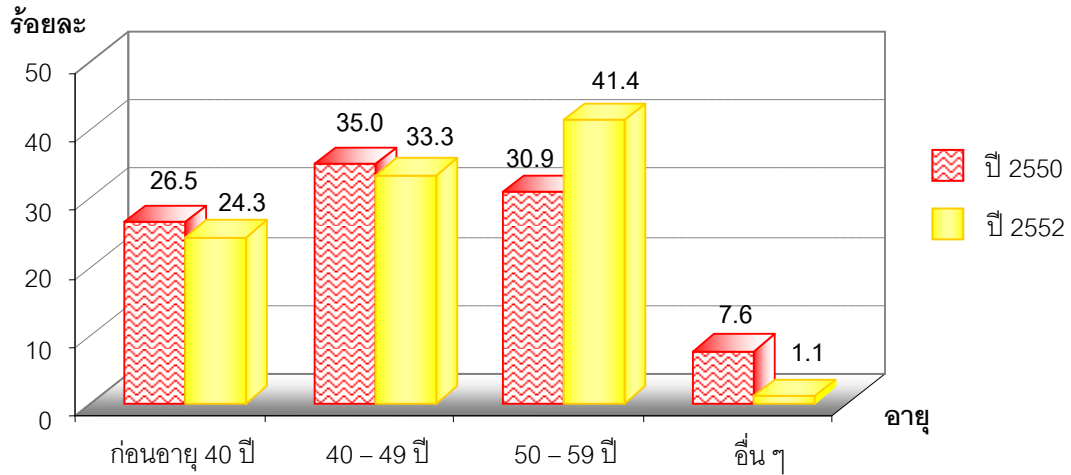

หมายเหตุ : 1/ ถามเฉพาะกลุ่มที่เห็นว่าควรและกลุ่มที่ไม่แน่ใจในการเตรียมการเพื่อวัยสูงอายุ

3.2.3 ความคิดเห็นเกี่ยวกับบุคคลที่ควรมีหน้าที่หลักในการดูแลผู้สูงอายุ

สำหรับบุคคลที่ควรมีหน้าที่หลักในการดูแลผู้สูงอายุ ประชาชนส่วนใหญ่ ร้อยละ 75.2 ระบุว่า บุตรควรมีหน้าที่หลักในการดูแลผู้สูงอายุ รองลงมาเป็น ตัวผู้สูงอายุเอง ร้อยละ 11.5 คู่สมรส ร้อยละ 6.6 ญาติ ร้อยละ 3.0 รัฐบาล ร้อยละ 3.0 และอื่นๆ ร้อยละ 0.7

เมื่อพิจารณาในระดับภาค และเขตการปกครอง ประชาชนในทุกภาค ทุกเขตการปกครอง มีความคิดเห็นเหมือนกัน คือ ควรเป็นหน้าที่หลักของบุตรมากที่สุด

ตาราง จ ร้อยละของประชาชน จำแนกตามความคิดเห็นเกี่ยวกับบุคคลที่ควรมีหน้าที่หลักในการดูแลผู้สูงอายุ
เขตการปกครอง และภาค พ.ศ. 2552

บุคคลที่มีหน้าที่หลัก ในการดูแลผู้สูงอายุ และเขตการปกครอง	ทั่วประเทศ	ภาค				
		กทม. ^{1/}	กลาง (ยกเว้น กทม.)	เหนือ	ตะวันออก เฉียงเหนือ	ใต้
รวม	100.0	100.0	100.0	100.0	100.0	100.0
• บุตร	75.2	66.5	71.6	79.6	81.0	76.1
• ตัวผู้สูงอายุเอง	11.5	17.7	12.9	9.0	7.7	10.9
• คู่สมรส	6.6	5.5	8.0	5.4	5.9	7.3
• รัฐบาล	3.0	4.2	2.8	2.8	3.2	2.7
• ญาติ	3.0	4.2	3.8	2.7	2.1	2.7
• อื่นๆ	0.7	1.9	0.9	0.5	0.1	0.3
ในเขตเทศบาล	100.0	100.0	100.0	100.0	100.0	100.0
• บุตร	70.0	66.5	69.9	76.9	76.0	71.2
• ตัวผู้สูงอายุเอง	15.4	17.7	15.1	12.3	10.3	16.1
• คู่สมรส	6.1	5.5	6.4	6.1	6.4	7.6
• รัฐบาล	3.4	4.2	2.4	2.1	3.9	2.3
• ญาติ	3.8	4.2	4.5	2.5	2.8	2.4
• อื่นๆ	1.3	1.9	1.7	0.1	0.6	0.4
นอกเขตเทศบาล	100.0	-	100.0	100.0	100.0	100.0
• บุตร	78.6	-	72.4	80.3	81.8	77.6
• ตัวผู้สูงอายุเอง	8.9	-	11.9	8.3	7.2	9.3
• คู่สมรส	6.6	-	8.8	5.2	5.9	7.2
• รัฐบาล	3.0	-	2.9	2.9	3.1	2.8
• ญาติ	2.6	-	3.5	2.8	2.0	2.8
• อื่นๆ	0.3	-	0.5	0.5	-	0.3

หมายเหตุ : 1/ กทม. มีเฉพาะในเขตเทศบาล

เมื่อเปรียบเทียบผลสำรวจปี 2550 และปี 2552 ประชาชนมีความเห็นว่า บุตรควรมีหน้าที่หลัก ในการดูแลผู้สูงอายุมากที่สุด โดยเพิ่มขึ้นมากจากร้อยละ 65.1 (ปี 2550) เป็นร้อยละ 75.2 (ปี 2552) ดังแผนภูมิ

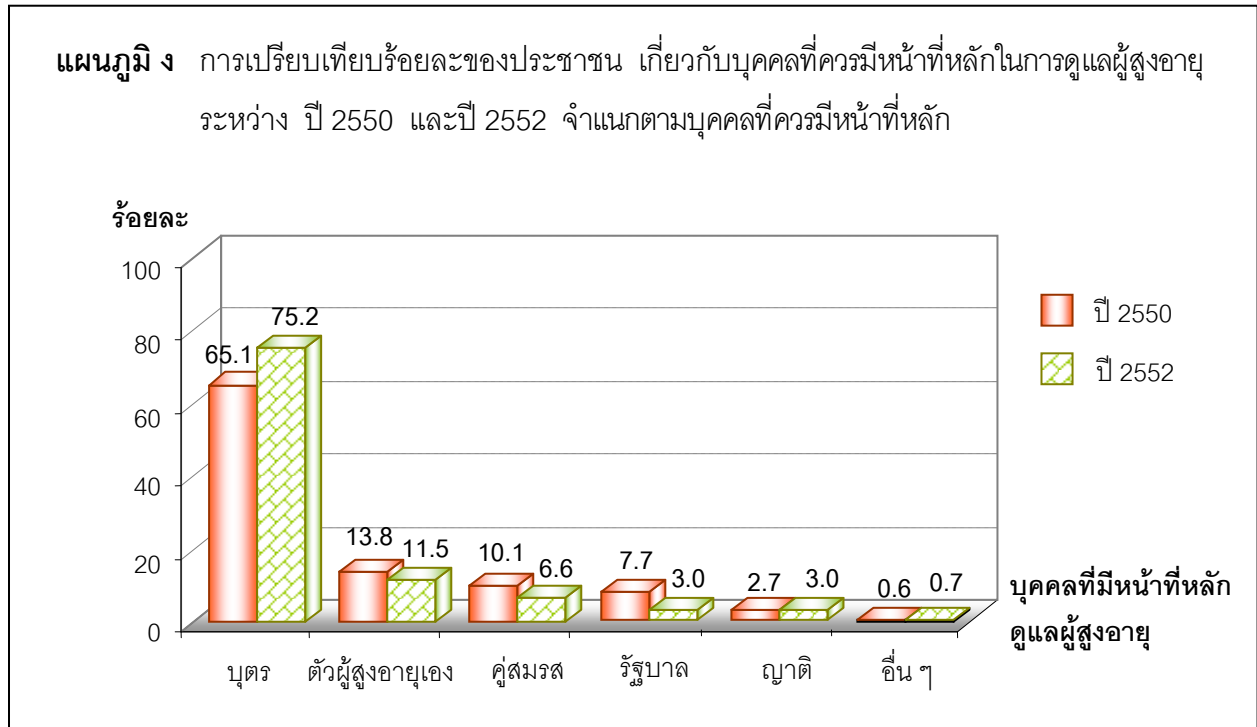

3.2.4 ความคาดหวังที่จะพึ่งพาบุตรเมื่อยามสูงอายุ

ผลสำรวจ พบว่า ประชาชนส่วนใหญ่ ร้อยละ 76.0 ระบุว่า มีความคาดหวังที่จะพึ่งพาบุตรเมื่อยามสูงอายุ และ ร้อยละ 15.5 ระบุว่า ไม่คาดหวัง ส่วนที่ยังไม่แน่ใจมี ร้อยละ 8.5

เมื่อพิจารณาในระดับภาค และเขตการปกครอง ประชาชนส่วนใหญ่มีความคิดเห็นไม่แตกต่างกัน คือ มีความคาดหวังที่จะพึ่งพาบุตรเมื่อยามสูงอายุ ดังตาราง

ตาราง ข ร้อยละของประชาชน จำแนกตามความคิดเห็นเกี่ยวกับการคาดหวังของคนส่วนใหญ่ที่จะพึ่งพาบุตรเมื่อ
ยามสูงอายุ เขตการปกครอง และภาค พ.ศ. 2552

การคาดหวังของคน ส่วนใหญ่ที่จะพึ่งพาบุตร และเขตการปกครอง	ทั่วประเทศ	ภาค				
		กทม. ^{1/}	กลาง (ยกเว้น กทม.)	เหนือ	ตะวันออก เฉียงเหนือ	ใต้
รวม	100.0	100.0	100.0	100.0	100.0	100.0
• คาดหวัง	76.0	68.1	72.5	72.4	85.5	72.4
• ไม่คาดหวัง	15.5	19.5	18.5	18.4	7.9	16.9
• ไม่แน่ใจ	8.5	12.4	9.0	9.2	6.6	10.7
ในเขตเทศบาล	100.0	100.0	100.0	100.0	100.0	100.0
• คาดหวัง	72.0	68.1	73.1	70.7	83.9	70.7
• ไม่คาดหวัง	18.0	19.5	18.5	19.6	11.9	17.5
• ไม่แน่ใจ	10.0	12.4	8.4	9.7	4.2	11.8
นอกเขตเทศบาล	100.0	-	100.0	100.0	100.0	100.0
• คาดหวัง	77.8	-	72.2	72.8	85.7	72.9
• ไม่คาดหวัง	13.7	-	18.5	18.1	7.2	16.7
• ไม่แน่ใจ	8.5	-	9.3	9.1	7.1	10.4

หมายเหตุ : 1/ กทม. มีเฉพาะในเขตเทศบาล

3.2.5 ความคิดเห็นเกี่ยวกับการอยู่อาศัยของผู้สูงอายุกับบุตรหลาน

เมื่อสอบถามเรื่องการอยู่อาศัยของผู้สูงอายุกับบุตรหลานว่า ผู้สูงอายุควรอยู่ในบ้านเดียวกับบุตรหลาน หรืออยู่บ้านติดกัน/ใกล้กันกับบุตรหลาน หรือควรแยกไปอยู่ที่อื่นนั้น ประชาชนส่วนใหญ่ ร้อยละ 84.1 ระบุว่า ผู้สูงอายุควรอยู่ในบ้านเดียวกับบุตรหลาน และมีร้อยละ 15.2 ที่ระบุว่า ผู้สูงอายุควรอยู่บ้านติดกัน/ใกล้กันกับบุตรหลาน ส่วนที่ระบุว่า ผู้สูงอายุควรแยกไปอยู่ที่อื่น มีเพียงร้อยละ 0.7

เมื่อพิจารณาในระดับภาค และเขตการปกครอง ประชาชนในทุกภาค ทุกเขตการปกครอง มีความคิดเห็นไม่แตกต่างกัน กล่าวคือ ผู้สูงอายุควรอยู่ในบ้านเดียวกับบุตรหลาน ดังตาราง

ตาราง ๗ ร้อยละของประชาชน จำแนกตามความคิดเห็นเกี่ยวกับการอยู่อาศัยของผู้สูงอายุกับบุตรหลาน เขตการปกครอง และภาค พ.ศ. 2552

การอยู่อาศัยของผู้สูงอายุ และเขตการปกครอง	ทั่วประเทศ	ภาค				
		กทม. ^{1/}	กลาง (ยกเว้น กทม.)	เหนือ	ตะวันออก เฉียงเหนือ	ใต้
รวม	100.0	100.0	100.0	100.0	100.0	100.0
• อยู่บ้านเดียวกัน	84.1	83.2	84.0	82.0	86.4	79.0
• อยู่บ้านติดกัน/ใกล้กัน	15.2	15.9	15.5	17.7	12.8	19.5
• แยกไปอยู่ที่อื่น	0.7	0.9	0.5	0.3	0.8	1.5
ในเขตเทศบาล	100.0	100.0	100.0	100.0	100.0	100.0
• อยู่บ้านเดียวกัน	83.7	83.2	82.8	83.9	88.1	81.7
• อยู่บ้านติดกัน/ใกล้กัน	15.5	15.9	16.4	15.6	11.6	16.7
• แยกไปอยู่ที่อื่น	0.8	0.9	0.8	0.5	0.3	1.6
นอกเขตเทศบาล	100.0	-	100.0	100.0	100.0	100.0
• อยู่บ้านเดียวกัน	83.6	-	84.5	81.5	86.0	78.1
• อยู่บ้านติดกัน/ใกล้กัน	15.7	-	15.1	18.3	13.1	20.4
• แยกไปอยู่ที่อื่น	0.7	-	0.4	0.3	0.9	1.5

หมายเหตุ : 1/ กทม. มีเฉพาะในเขตเทศบาล

3.2.6 การตระหนักและเห็นคุณค่าของผู้สูงอายุ

เพื่อทราบว่าประชาชนได้มีความตระหนักและเห็นคุณค่าของผู้สูงอายุหรือไม่นั้น ได้สอบถามความคิดเห็นและทัศนคติในเรื่องต่างๆ ที่เกี่ยวกับผู้สูงอายุ ผลสำรวจ พบว่า ประชาชนกว่าร้อยละ 90.0 เห็นด้วยกับเรื่อง/ทัศนคติต่างๆ ที่เกี่ยวกับผู้สูงอายุ นั่นคือ ผู้สูงอายุเป็นบุคคลที่สังคมควรควรได้รับการดูแลเอาใจใส่ ร้อยละ 98.2 รองลงมาคือ ผู้สูงอายุเป็นบุคคลที่ควรได้รับการปฏิบัติที่ดีจากทุกคนในสังคม ร้อยละ 95.1 ผู้สูงอายุเป็นบุคคลที่ควรได้รับความเคารพนับถือเสมอ ร้อยละ 95.1 ส่วนเรื่องที่ประชาชนส่วนใหญ่เห็นด้วยน้อยที่สุด คือ ผู้สูงอายุควรไปอาศัยอยู่ที่บ้านพักคนชรา ร้อยละ 6.8 ดังตาราง

ตาราง ฅ ร้อยละของประชาชน จำแนกตามความคิดเห็น/ทัศนคติในเรื่องต่างๆ เกี่ยวกับผู้สูงอายุ และเขตการปกครอง พ.ศ. 2552

เรื่อง	ทั่วประเทศ				ในเขตเทศบาล				นอกเขตเทศบาล			
	รวม	เห็นด้วย	ไม่เห็นด้วย	ไม่แน่ใจ	รวม	เห็นด้วย	ไม่เห็นด้วย	ไม่แน่ใจ	รวม	เห็นด้วย	ไม่เห็นด้วย	ไม่แน่ใจ
1. ผู้สูงอายุเป็นบุคคลที่ควรได้รับการดูแลเอาใจใส่	100.0	98.2	0.8	1.0	100.0	98.4	0.6	1.0	100.0	98.1	0.9	1.0
2. ผู้สูงอายุเป็นบุคคลที่ควรได้รับการปฏิบัติที่ดีจากทุกคนในสังคม	100.0	95.1	1.6	3.3	100.0	94.0	1.5	4.5	100.0	95.2	1.4	3.4
3. ผู้สูงอายุเป็นบุคคลที่ควรได้รับความเคารพนับถือเสมอ	100.0	95.1	1.2	3.7	100.0	93.5	1.4	5.1	100.0	95.4	1.1	3.5
4. ผู้สูงอายุเป็นบุคคลที่มีคุณค่าแก่สังคม	100.0	94.6	0.9	4.5	100.0	91.7	1.4	6.9	100.0	95.3	0.6	4.1
5. ผู้สูงอายุสามารถเป็นตัวอย่างที่ดีแก่รุ่นลูกหลาน	100.0	93.9	1.5	4.6	100.0	92.9	1.4	5.7	100.0	94.5	1.3	4.2
6. ผู้สูงอายุเป็นบุคคลที่ควรได้รับการยกย่อง	100.0	93.3	1.5	5.2	100.0	90.3	1.6	8.1	100.0	93.9	1.4	4.7
7. ผู้สูงอายุเป็นบุคคลที่สังคมควรให้สิทธิประโยชน์เป็นพิเศษ	100.0	92.6	2.2	5.2	100.0	90.1	3.1	6.8	100.0	93.7	1.6	4.7
8. ผู้สูงอายุเป็นผู้ที่มีประสบการณ์ที่เป็นประโยชน์แก่คนรุ่นหลัง	100.0	91.8	2.2	6.0	100.0	90.0	2.3	7.7	100.0	92.2	2.2	5.6
9. ผู้สูงอายุสามารถทำประโยชน์ให้แก่ชุมชนและสังคมได้	100.0	90.0	2.7	7.3	100.0	87.2	3.2	9.6	100.0	92.0	2.3	5.7
10. ผู้สูงอายุมักเป็นภาระแก่บุตรหลานหรือครอบครัว	100.0	23.8	68.4	7.8	100.0	23.2	67.6	9.2	100.0	23.0	69.4	7.6
11. ผู้สูงอายุเป็นบุคคลที่มีประโยชน์น้อย	100.0	11.8	78.0	10.2	100.0	10.8	76.3	12.9	100.0	11.9	78.8	9.3
12. ผู้สูงอายุควรไปอาศัยอยู่ที่บ้านพักคนชรา	100.0	6.8	84.5	8.7	100.0	6.4	82.4	11.2	100.0	6.8	85.7	7.5

หมายเหตุ : 1/ กทม. มีเฉพาะในเขตเทศบาล

3.2.7 ความคิดเห็นเกี่ยวกับความเพียงพอของสวัสดิการต่างๆ ที่รัฐให้แก่ผู้สูงอายุ

จากผลสำรวจ ประชาชนส่วนใหญ่ ร้อยละ 77.0 ระบุว่า รัฐให้สวัสดิการ (เช่น การรักษาพยาบาล เบี้ยยังชีพ ฯลฯ) หรือความช่วยเหลือ (เช่น บ้านพักคนชรา ฯลฯ) แก่ผู้สูงอายุยังไม่เพียงพอ ส่วนที่ระบุว่าเพียงพอ มีร้อยละ 12.3 และไม่ทราบ/ไม่แน่ใจมีร้อยละ 10.7

เมื่อพิจารณาในระดับภาค และเขตการปกครอง ประชาชนในทุกภาค ทุกเขตการปกครองมีความเห็นไม่แตกต่างกัน คือ เห็นว่ารัฐให้สวัสดิการหรือความช่วยเหลือแก่ผู้สูงอายุยังไม่เพียงพอ

เมื่อเปรียบเทียบผลสำรวจปี 2550 และปี 2552 มีประชาชนที่ระบุว่า รัฐให้สวัสดิการหรือความช่วยเหลือต่างๆ แก่ผู้สูงอายุยังไม่เพียงพอ โดยเพิ่มขึ้น จากร้อยละ 67.0 (ปี 2550) เป็นร้อยละ 77.0 (ปี 2552) ดังตาราง

ตาราง ญ การเปรียบเทียบร้อยละของประชาชน เกี่ยวกับความเพียงพอของสวัสดิการต่างๆ ที่รัฐให้แก่ผู้สูงอายุ ระหว่างปี 2550 และปี 2552 จำแนกตามเขตการปกครอง และภาค

ภาค / เขตการปกครอง	ความเพียงพอของสวัสดิการต่างๆ ที่รัฐให้แก่ผู้สูงอายุ											
	รวม				ในเขตเทศบาล				นอกเขตเทศบาล			
	รวม	เพียงพอ	ไม่เพียงพอ	ไม่ทราบ/ ไม่แน่ใจ	รวม	เพียงพอ	ไม่เพียงพอ	ไม่ทราบ/ ไม่แน่ใจ	รวม	เพียงพอ	ไม่เพียงพอ	ไม่ทราบ/ ไม่แน่ใจ
ทั่วประเทศ												
• ปี 2550	100.0	15.6	67.0	17.4	100.0	13.2	67.5	19.3	100.0	17.5	66.6	15.9
• ปี 2552	100.0	12.3	77.0	10.7	100.0	9.6	77.9	12.5	100.0	12.9	77.3	9.8
กรุงเทพมหานคร												
• ปี 2550	100.0	10.4	68.1	21.5	100.0	10.4	68.1	21.5	-	-	-	-
• ปี 2552	100.0	6.5	79.8	13.7	100.0	6.5	79.8	13.7	-	-	-	-
ภาคกลาง (ยกเว้น กทม.)												
• ปี 2550	100.0	14.8	65.9	19.3	100.0	13.6	65.7	20.7	100.0	15.3	65.9	18.8
• ปี 2552	100.0	11.4	76.9	11.7	100.0	8.9	77.4	13.7	100.0	12.7	76.7	10.6
ภาคเหนือ												
• ปี 2550	100.0	18.4	67.5	14.1	100.0	13.8	73.1	13.1	100.0	19.0	66.7	14.3
• ปี 2552	100.0	14.4	76.5	9.1	100.0	14.3	77.9	7.8	100.0	14.4	76.1	9.5
ภาคตะวันออกเฉียงเหนือ												
• ปี 2550	100.0	17.2	69.2	13.6	100.0	15.9	70.8	13.3	100.0	17.4	69.0	13.6
• ปี 2552	100.0	13.4	77.3	9.3	100.0	15.1	74.9	10.0	100.0	13.1	77.7	9.2
ภาคใต้												
• ปี 2550	100.0	20.5	58.9	20.6	100.0	22.6	57.1	20.3	100.0	20.0	59.3	20.7
• ปี 2552	100.0	11.0	77.8	11.2	100.0	12.9	74.7	12.4	100.0	10.4	78.8	10.8

หมายเหตุ : 1/ กทม. มีเฉพาะในเขตเทศบาล

3.2.8 ความคิดเห็นเกี่ยวกับความพึงพอใจในสวัสดิการและความช่วยเหลือต่างๆ ที่รัฐให้แก่ผู้สูงอายุ

สำหรับความพึงพอใจเกี่ยวกับสวัสดิการและความช่วยเหลือต่างๆ ที่รัฐให้แก่ผู้สูงอายุในปัจจุบัน มีประชาชนส่วนใหญ่ระบุว่า พอใจปานกลาง ร้อยละ 46.4 พอใจน้อย ร้อยละ 29.3 ไม่พอใจ ร้อยละ 13.6 ที่พอใจมากมีเพียง ร้อยละ 5.6 และไม่แน่ใจ ร้อยละ 5.1

เมื่อพิจารณาในระดับภาค ประชาชนในทุกภาค ทุกเขตการปกครองมีความเห็นไม่แตกต่างกัน ดังตาราง

ตาราง ฏ ร้อยละของประชาชน จำแนกตามความคิดเห็นเกี่ยวกับความพึงพอใจในสวัสดิการและความช่วยเหลือต่างๆ ที่รัฐให้แก่ผู้สูงอายุในปัจจุบัน เขตการปกครอง และภาค พ.ศ. 2552

ความพึงพอใจ และเขตการปกครอง	ทั่วประเทศ	ภาค				
		กทม. ^{1/}	กลาง (ยกเว้น กทม.)	เหนือ	ตะวันออกเฉียงเหนือ	ใต้
รวม	100.0	100.0	100.0	100.0	100.0	100.0
• มาก	5.6	2.9	4.8	9.6	6.3	4.4
• ปานกลาง	46.4	37.5	42.2	47.6	46.4	51.9
• น้อย	29.3	28.7	31.0	28.8	31.4	28.0
• ไม่พอใจ	13.6	19.6	16.3	9.9	11.9	10.9
• ไม่แน่ใจ	5.1	11.3	5.7	4.1	4.0	4.8
ในเขตเทศบาล	100.0	100.0	100.0	100.0	100.0	100.0
• มาก	4.2	2.9	4.1	7.6	4.4	6.4
• ปานกลาง	42.2	37.5	39.8	49.8	54.3	45.4
• น้อย	29.1	28.7	32.4	28.0	24.5	30.5
• ไม่พอใจ	16.6	19.6	16.4	10.9	13.7	13.2
• ไม่แน่ใจ	7.9	11.3	7.3	3.7	3.1	4.5
นอกเขตเทศบาล	100.0	-	100.0	100.0	100.0	100.0
• มาก	6.6	-	5.2	10.1	6.7	3.7
• ปานกลาง	46.4	-	43.5	47.1	44.9	54.1
• น้อย	30.5	-	30.3	28.9	32.7	27.2
• ไม่พอใจ	12.1	-	16.3	9.6	11.6	10.1
• ไม่แน่ใจ	4.4	-	4.7	4.3	4.1	4.9

หมายเหตุ : 1/ กทม. มีเฉพาะในเขตเทศบาล

เมื่อเปรียบเทียบผลสำรวจปี 2550 และปี 2552 มีประชาชนที่ระบุว่าพึงพอใจเกี่ยวกับสวัสดิการและความช่วยเหลือต่างๆ ที่รัฐให้แก่ผู้สูงอายุในปัจจุบัน ในระดับปานกลาง โดยเพิ่มขึ้นจากร้อยละ 40.0 (ปี 2550) เป็นร้อยละ 46.4 (ปี 2552) ดังแผนภูมิ

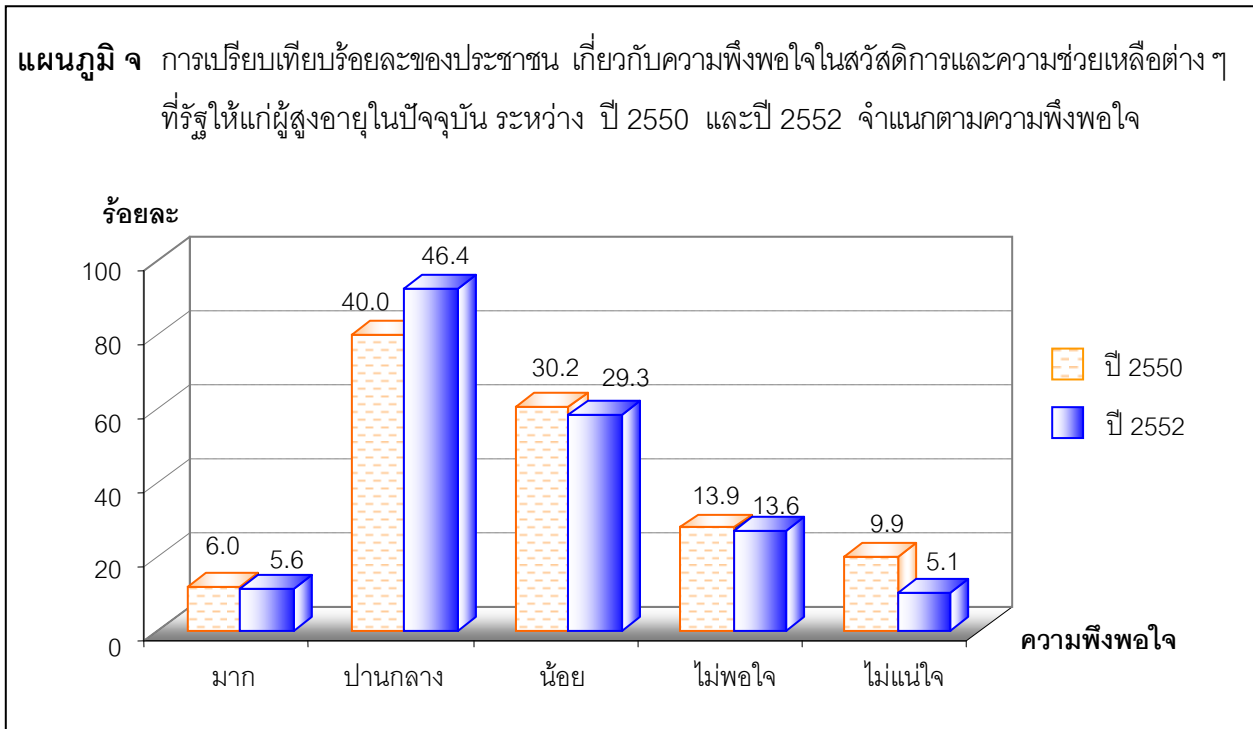

3.3 การมีหลักประกันด้านการเงินยามสูงอายุ

3.3.1 การเป็นสมาชิกกองทุนประกันสังคมและกองทุนอื่นๆ เพื่อยามชราภาพ

เมื่อสอบถามเกี่ยวกับการเป็นสมาชิกของกองทุนประกันสังคม หรือกองทุนอื่นๆ เพื่อยามชราภาพพบว่า ประชาชนโดยรวมร้อยละ 73.0 ระบุว่า ไม่ได้เป็นสมาชิก มีเพียงร้อยละ 23.3 ที่เป็นสมาชิก และที่เหลือร้อยละ 3.7 ระบุว่าเคยเป็นสมาชิก แต่ปัจจุบันไม่เป็น

เมื่อพิจารณาในระดับภาค และเขตการปกครอง ประชาชนโดยรวมในทุกภาค และเขตการปกครอง ระบุว่า ไม่ได้เป็นสมาชิกกองทุนประกันสังคม หรือกองทุนอื่นๆ เพื่อยามชราภาพ ดังตาราง

ตาราง ฎ ร้อยละของประชาชน จำแนกตามการเป็นสมาชิกกองทุนประกันสังคมและกองทุนอื่นๆ เพื่อยามชราภาพ เขตการปกครอง และภาค พ.ศ. 2552

การเป็นสมาชิกกองทุนฯ และเขตการปกครอง	ทั่วประเทศ	ภาค				
		กทม. ^{1/}	กลาง (ยกเว้น กทม.)	เหนือ	ตะวันออก เฉียงเหนือ	ใต้
รวม	100.0	100.0	100.0	100.0	100.0	100.0
• เป็น	23.3	38.0	29.0	15.2	16.3	15.8
• ไม่เป็น	73.0	57.8	66.1	80.9	81.0	80.9
• เคยเป็น แต่ปัจจุบันไม่เป็น	3.7	4.2	4.9	3.9	2.7	3.3
ในเขตเทศบาล	100.0	100.0	100.0	100.0	100.0	100.0
• เป็น	32.4	38.0	35.9	19.9	23.1	23.5
• ไม่เป็น	63.5	57.8	59.7	75.5	74.3	72.4
• เคยเป็น แต่ปัจจุบันไม่เป็น	4.1	4.2	4.4	4.6	2.6	4.1
นอกเขตเทศบาล	100.0	-	100.0	100.0	100.0	100.0
• เป็น	17.2	-	25.6	14.1	15.1	13.3
• ไม่เป็น	79.2	-	69.2	82.1	82.3	83.6
• เคยเป็น แต่ปัจจุบันไม่เป็น	3.6	-	5.2	3.7	2.7	3.1

หมายเหตุ :1/ กทม. มีเฉพาะในเขตเทศบาล

เมื่อเปรียบเทียบผลสำรวจปี 2550 และปี 2552 เฉพาะกลุ่มที่ไม่ใช่ข้าราชการ/พนักงานรัฐวิสาหกิจ เกี่ยวกับการเป็นสมาชิกกองทุนประกันสังคม หรือกองทุนอื่นๆ เพื่อยามชราภาพ พบว่า มีผู้ที่ระบุว่า เป็นสมาชิกฯ ลดลงเล็กน้อย จากร้อยละ 23.3 (ปี 2550) เป็น ร้อยละ 22.2 (ปี 2552) ดังแผนภูมิ

แผนภูมิ จ การเปรียบเทียบร้อยละของประชาชน^{1/} เกี่ยวกับการเป็นสมาชิกกองทุนประกันสังคม หรือ กองทุนอื่น ๆ เพื่อยามชราภาพ ระหว่าง ปี 2550 และปี 2552 จำแนกตามการเป็นสมาชิก

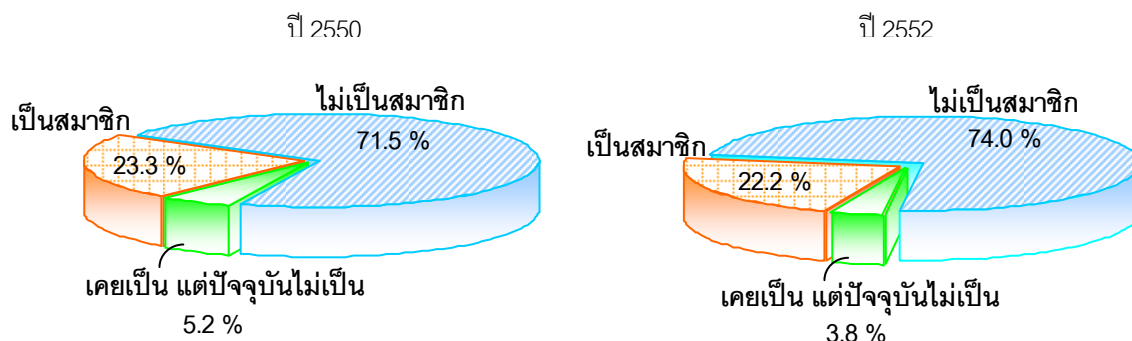

หมายเหตุ : 1/ เฉพาะกลุ่มที่ไม่ใช่ข้าราชการ/พนักงานรัฐวิสาหกิจ

3.3.2 แหล่งต่างๆ ที่คาดหวังว่าจะเป็นแหล่งการเงินในการเลี้ยงดูตนเองยามสูงอายุ

ผลการสำรวจปี 2552 พบว่า ประชาชนส่วนใหญ่ ร้อยละ 84.2 คาดหวังว่าจะมีแหล่งเงินจากการทำงานเลี้ยงดูตนเองยามสูงอายุมากที่สุด รองลงมา ร้อยละ 80.1 คาดหวังจากเงินออม/ทรัพย์สิน และร้อยละ 80.0 คาดหวังจากบุตร นอกจากนี้ยังคาดหวังจากคู่สมรส ร้อยละ 68.8 เบี้ยยังชีพจากรัฐบาล ร้อยละ 59.3 ญาติ ร้อยละ 36.9 และบุตรของบุตร ร้อยละ 35.2 ส่วนที่คาดหวังจากบำเหน็จ/บำนาญ มี ร้อยละ 15.9

เมื่อพิจารณาในระดับภาค ประชาชนในทุกภาคส่วนใหญ่คาดหวังว่าจากการทำงานเลี้ยงดูตนเองยามสูงอายุมากที่สุด ในขณะที่ภาคตะวันออกเฉียงเหนือคาดหวังแหล่งเงินจากบุตรมากที่สุด ร้อยละ 88.9 ส่วนภาคเหนือ คาดหวังแหล่งเงินจากเงินออม/ทรัพย์สิน ร้อยละ 84.4

เมื่อพิจารณาในระดับเขตการปกครอง ประชาชนส่วนใหญ่ทั้งในเขตและนอกเขตเทศบาลคาดหวังว่าจะมีแหล่งเงินจากการทำงานเลี้ยงดูตนเองยามสูงอายุมากที่สุดเช่นเดียวกัน ดังตาราง

ตาราง ฐ ร้อยละของประชาชน จำแนกตามแหล่งเงินสำหรับเลี้ยงดูตนเองยามสูงอายุ เขตการปกครอง และภาค พ.ศ. 2552

แหล่งเงิน และเขตการปกครอง	ทั่วประเทศ			ภาค															
				กทม.			กลาง (ยกเว้น กทม.)			เหนือ			ตะวันออก เฉียงเหนือ			ใต้			
	รวม	มี	ไม่มี	รวม	มี	ไม่มี	รวม	มี	ไม่มี	รวม	มี	ไม่มี	รวม	มี	ไม่มี	รวม	มี	ไม่มี	
รวม																			
1. ทำงานเลี้ยงตนเอง	100.0	84.2	15.8	100.0	85.0	15.0	100.0	84.6	15.4	100.0	83.6	16.4	100.0	82.6	17.4	100.0	90.0	10.0	
2. เงินออม/ทรัพย์สิน	100.0	80.1	19.9	100.0	78.6	21.4	100.0	81.0	19.0	100.0	84.4	15.6	100.0	78.8	21.2	100.0	83.0	17.0	
3. บุตร	100.0	80.0	20.0	100.0	76.5	23.5	100.0	75.3	24.7	100.0	78.0	22.0	100.0	88.9	11.1	100.0	82.4	17.6	
4. คู่สมรส	100.0	68.8	31.2	100.0	67.7	32.3	100.0	64.6	35.4	100.0	67.9	32.1	100.0	75.0	25.0	100.0	73.1	26.9	
5. เบี้ยยังชีพจากรัฐบาล	100.0	59.3	40.7	100.0	49.6	50.4	100.0	52.9	47.1	100.0	65.9	34.1	100.0	73.5	26.5	100.0	48.5	51.5	
6. ญาติ	100.0	36.9	63.1	100.0	36.0	64.0	100.0	34.9	65.1	100.0	32.1	67.9	100.0	39.8	60.2	100.0	34.6	65.4	
7. บุตรของบุตร	100.0	35.2	64.8	100.0	24.3	75.7	100.0	30.9	69.1	100.0	31.4	68.6	100.0	47.3	52.7	100.0	33.5	66.5	
8. บำเหน็จ/บำนาญ	100.0	15.9	84.1	100.0	24.3	75.7	100.0	13.5	86.5	100.0	11.3	88.7	100.0	14.3	85.7	100.0	13.6	86.4	
9. อื่นๆ	100.0	0.7	99.3	100.0	2.8	97.2	100.0	0.2	99.8	100.0	1.3	98.7	100.0	0.2	99.8	100.0	0.4	99.6	

ตาราง ร้อยละของประชาชน จำแนกตามแหล่งเงินสำหรับเลี้ยงดูตนเองยามสูงอายุ เขตการปกครอง และภาค พ.ศ. 2552 (ต่อ)

แหล่งเงิน และเขตการปกครอง	ทั่วประเทศ			ภาค															
				กทม.			กลาง (ยกเว้น กทม.)			เหนือ			ตะวันออก เฉียงเหนือ			ใต้			
	รวม	มี	ไม่มี	รวม	มี	ไม่มี	รวม	มี	ไม่มี	รวม	มี	ไม่มี	รวม	มี	ไม่มี	รวม	มี	ไม่มี	
ในเขตเทศบาล																			
1. ทำงานเลี้ยงตนเอง	100.0	84.6	15.4	100.0	85.0	15.0	100.0	84.4	15.6	100.0	84.8	15.2	100.0	79.2	20.8	100.0	91.3	8.7	
2. เงินออม/ทรัพย์สิน	100.0	78.9	21.1	100.0	78.6	21.4	100.0	78.9	21.1	100.0	84.9	15.1	100.0	72.5	27.5	100.0	84.3	15.7	
3. บุตร	100.0	76.4	23.6	100.0	76.5	23.5	100.0	72.9	27.1	100.0	75.1	24.9	100.0	83.1	16.9	100.0	76.8	23.2	
4. คู่สมรส	100.0	66.7	33.3	100.0	67.7	32.3	100.0	63.6	36.4	100.0	64.7	35.3	100.0	69.3	30.7	100.0	68.7	31.3	
5. เบี้ยยังชีพจากรัฐบาล	100.0	52.6	47.4	100.0	49.6	50.4	100.0	50.9	49.1	100.0	59.2	40.8	100.0	63.6	36.4	100.0	47.2	52.8	
6. ญาติ	100.0	36.6	63.4	100.0	36.0	64.0	100.0	33.9	66.1	100.0	32.9	67.1	100.0	44.9	55.1	100.0	37.9	62.1	
7. บุตรของบุตร	100.0	29.1	70.9	100.0	24.3	75.7	100.0	30.1	69.9	100.0	26.4	73.6	100.0	43.2	56.8	100.0	31.6	68.4	
8. บำเหน็จ/บำนาญ	100.0	20.7	79.3	100.0	24.3	75.7	100.0	17.2	82.8	100.0	12.7	87.3	100.0	22.0	78.0	100.0	19.1	80.9	
9. อื่นๆ	100.0	1.6	98.4	100.0	2.8	97.2	100.0	0.3	99.7	100.0	1.7	98.3	100.0	0.5	99.5	100.0	0.7	99.3	

ตาราง ร้อยละของประชาชน จำแนกตามแหล่งเงินสำหรับเลี้ยงดูตนเองยามสูงอายุ เขตการปกครอง และภาค พ.ศ. 2552 (ต่อ)

แหล่งเงิน และเขตการปกครอง	ทั่วประเทศ			ภาค															
				กทม. ^{1/}			กลาง (ยกเว้น กทม.)			เหนือ			ตะวันออก เฉียงเหนือ			ใต้			
	รวม	มี	ไม่มี	รวม	มี	ไม่มี	รวม	มี	ไม่มี	รวม	มี	ไม่มี	รวม	มี	ไม่มี	รวม	มี	ไม่มี	
นอกเขตเทศบาล																			
1. ทำงานเลี้ยงตนเอง	100.0	84.5	15.5	-	-	-	100.0	84.7	15.3	100.0	83.3	16.7	100.0	83.2	16.8	100.0	89.6	10.4	
2. เงินออม/ทรัพย์สิน	100.0	81.8	18.2	-	-	-	100.0	82.0	18.0	100.0	84.3	15.7	100.0	80.0	20.0	100.0	82.7	17.3	
3. บุตร	100.0	83.4	16.6	-	-	-	100.0	76.5	23.5	100.0	78.7	21.3	100.0	90.0	10.0	100.0	84.1	15.9	
4. คู่สมรส	100.0	71.5	28.5	-	-	-	100.0	65.1	34.9	100.0	68.7	31.3	100.0	76.0	24.0	100.0	74.5	25.5	
5. เบี้ยยังชีพจากรัฐบาล	100.0	64.5	35.5	-	-	-	100.0	53.9	46.1	100.0	67.5	32.5	100.0	75.3	24.7	100.0	48.9	51.1	
6. ญาติ	100.0	35.8	64.2	-	-	-	100.0	35.5	64.5	100.0	31.9	68.1	100.0	38.8	61.2	100.0	33.6	66.4	
7. บุตรของบุตร	100.0	38.6	61.4	-	-	-	100.0	31.3	68.7	100.0	32.7	67.3	100.0	48.0	52.0	100.0	34.1	65.9	
8. บำเหน็จ/บำนาญ	100.0	12.0	88.0	-	-	-	100.0	11.6	88.4	100.0	10.9	89.1	100.0	12.9	87.1	100.0	11.9	88.1	
9. อื่นๆ	100.0	0.4	99.6	-	-	-	100.0	0.1	99.9	100.0	1.2	98.8	100.0	0.1	99.9	100.0	0.3	99.7	

หมายเหตุ : 1/ กทม. มีเฉพาะในเขตเทศบาล

เมื่อเปรียบเทียบผลสำรวจปี 2550 และปี 2552 ประชาชนยังคาดหวังว่าจะมีแหล่งเงินจากการทำงานเลี้ยงตนเองยามสูงอายุมากที่สุดเช่นเดียวกัน โดยเพิ่มขึ้นจากร้อยละ 82.8 (ปี 2550) เป็นร้อยละ 84.2 (ปี 2552) ดังแผนภูมิ

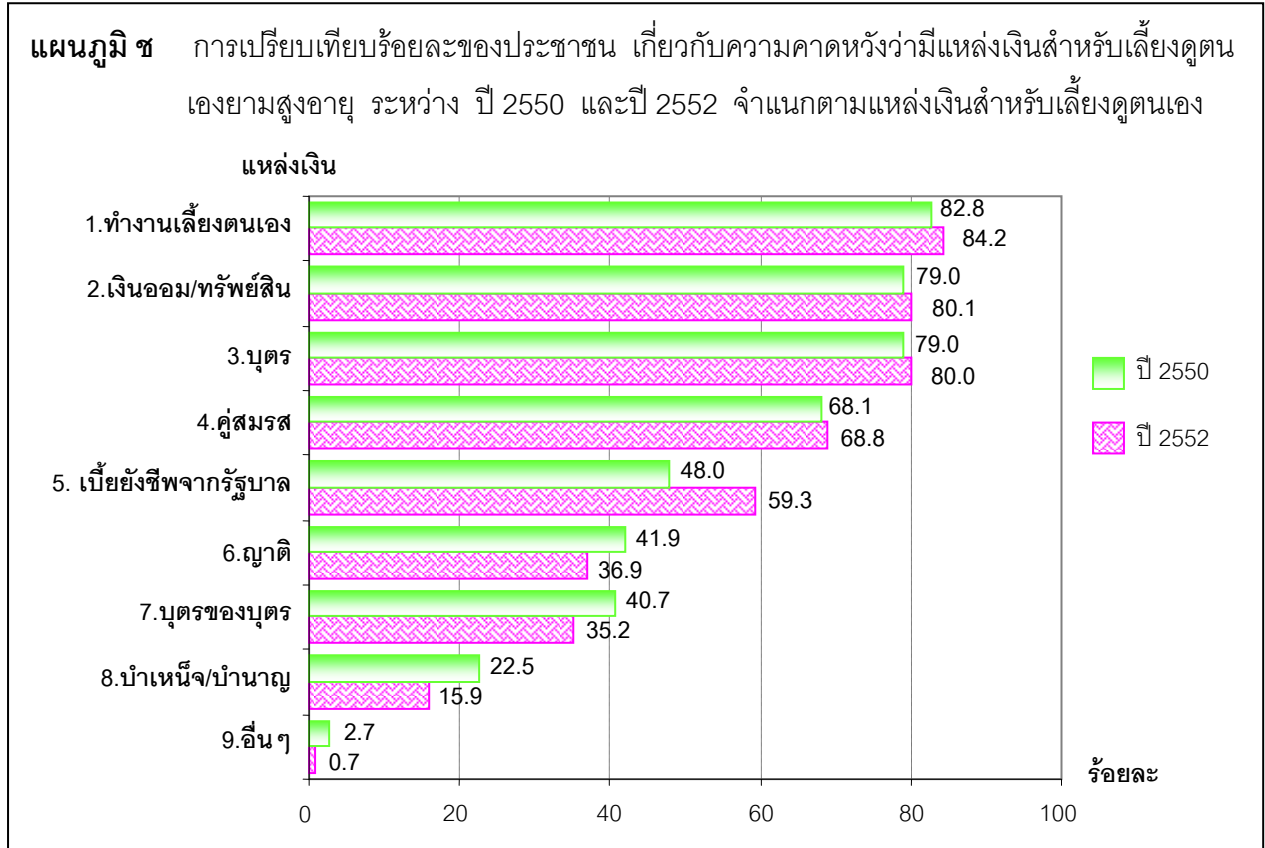

สำหรับแหล่งเงินที่จะเป็นหลักประกันที่สำคัญที่สุดในการเลี้ยงดูตนเองยามสูงอายุที่ประชาชนคาดหวัง 5 อันดับแรก คือ จากบุตร ร้อยละ 32.9 รองลงมาคือ ทำงานเลี้ยงตนเอง ร้อยละ 31.4 เงินออม/ทรัพย์สิน ร้อยละ 21.2 คู่สมรส ร้อยละ 6.0 และเบี้ยยังชีพจากรัฐบาล ร้อยละ 4.7

เมื่อพิจารณาในระดับภาค ประชาชนในภาคตะวันออกเฉียงเหนือ มีความคาดหวังว่าจะได้รับจากบุตรมากที่สุด ในขณะที่ภาคอื่นๆ คาดหวังแหล่งเงินจากการทำงานเลี้ยงตนเอง

เมื่อพิจารณาในระดับเขตการปกครอง ประชาชนในเขตเทศบาลคาดหวังแหล่งเงินจากการทำงานเลี้ยงตนเองมากที่สุด ร้อยละ 35.1 ในขณะที่ประชาชนนอกเขตเทศบาล คาดหวังว่าจะได้รับจากบุตร ร้อยละ 38.0 ดังตาราง

ตาราง ๗ ร้อยละของประชาชน จำแนกตามแหล่งเงินที่สำคัญที่สุดในการเลี้ยงดูตนเองยามสูงอายุ
5 อันดับแรก ภาค และเขตการปกครอง พ.ศ. 2552

ภาคและ เขตการปกครอง	แหล่งเงินที่สำคัญที่สุด 5 อันดับแรก	ร้อยละ
ทั่วประเทศ	1. บุตร	32.9
	2. ทำงานเลี้ยงตนเอง	31.4
	3. เงินออม/ทรัพย์สิน	21.2
	4. คู่สมรส	6.0
	5. เบี้ยยังชีพจากรัฐบาล	4.7
กรุงเทพมหานคร	1. ทำงานเลี้ยงตนเอง	36.3
	2. เงินออม/ทรัพย์สิน	27.6
	3. บุตร	22.5
	4. คู่สมรส	5.4
	5. เบี้ยยังชีพจากรัฐบาล	4.4
กลาง	1. ทำงานเลี้ยงตนเอง	37.7
	2. เงินออม/ทรัพย์สิน	25.5
	3. บุตร	24.5
	4. คู่สมรส	6.4
	5. เบี้ยยังชีพจากรัฐบาล	3.2
เหนือ	1. ทำงานเลี้ยงตนเอง	35.5
	2. บุตร	31.2
	3. เงินออม/ทรัพย์สิน	22.2
	4. คู่สมรส	4.1
	5. เบี้ยยังชีพจากรัฐบาล	3.8
ตะวันออกเฉียงเหนือ	1. บุตร	51.2
	2. ทำงานเลี้ยงตนเอง	20.4
	3. เงินออม/ทรัพย์สิน	10.4
	4. เบี้ยยังชีพจากรัฐบาล	7.6
	5. คู่สมรส	7.0

ตาราง ท ร้อยละของประชาชน จำแนกตามแหล่งเงินในการเลี้ยงดูตนเองยามสูงอายุ 5 อันดับแรก
ภาค และเขตการปกครอง พ.ศ. 2552 (ต่อ)

ภาคและ เขตการปกครอง	แหล่งเงินที่สำคัญที่สุด 5 อันดับแรก	ร้อยละ
ใต้	1. ทำงานเลี้ยงตนเอง	33.4
	2. บุตร	27.4
	3. เงินออม/ทรัพย์สิน	26.6
	4. คู่สมรส	5.5
	5. เบี้ยยังชีพจากรัฐบาล	3.0
ในเขตเทศบาล	1. ทำงานเลี้ยงตนเอง	35.1
	2. บุตร	26.3
	3. เงินออม/ทรัพย์สิน	24.6
	4. คู่สมรส	5.8
	5. เบี้ยยังชีพจากรัฐบาล	4.2
นอกเขตเทศบาล	1. บุตร	38.0
	2. ทำงานเลี้ยงตนเอง	29.2
	3. เงินออม/ทรัพย์สิน	18.7
	4. คู่สมรส	6.0
	5. เบี้ยยังชีพจากรัฐบาล	5.1

เมื่อเปรียบเทียบผลสำรวจปี 2550 และปี 2552 ประชาชนแสดงความคิดเห็นเกี่ยวกับแหล่งเงินที่สำคัญที่สุดในการเลี้ยงดูตนเองยามสูงอายุ 5 อันดับแรก ไม่แตกต่างกัน นั่นคือ จากบุตร ร้อยละ 32.6 ในปี 2550 เป็น ร้อยละ 32.9 ในปี 2552 รองลงมาเป็นการทำงานเลี้ยงตนเอง ร้อยละ 27.2 ในปี 2550 เป็นร้อยละ 31.4 ในปี 2552 เงินออม/ทรัพย์สิน ร้อยละ 22.7 ในปี 2550 เป็น ร้อยละ 21.2 ในปี 2552 คู่สมรส ร้อยละ 7.4 ในปี 2550 เป็นร้อยละ 6.0 ในปี 2552 และเบี้ยยังชีพจากรัฐบาล ร้อยละ 4.4 ในปี 2550 เป็น ร้อยละ 4.7 ในปี 2552 ดังแผนภูมิ

แผนภูมิ การเปรียบเทียบร้อยละของประชาชน เกี่ยวกับแหล่งเงินในการเลี้ยงดูตนเองยามสูงอายุ 5 อันดับแรก ระหว่าง ปี 2550 และปี 2552 จำแนกตามแหล่งเงินในการเลี้ยงดูตนเอง

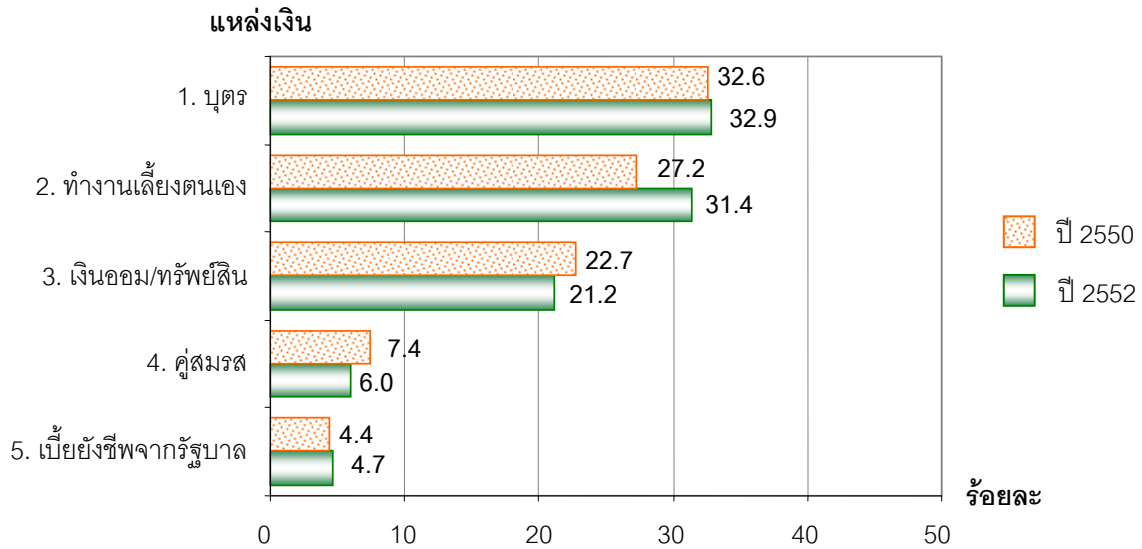

3.4 การได้เตรียมการด้านต่างๆ เพื่อยามสูงอายุ

จากการสอบถามเรื่องที่เคยคิดและได้เตรียมการเมื่อยามอยู่ในวัยสูงอายุ ประชาชนส่วนใหญ่ระบุว่า **เคยคิดและได้เตรียมการมากที่สุดในเรื่อง** การจะอยู่อย่างไรหรืออยู่กับใครเมื่ออยู่ในวัยสูงอายุ ร้อยละ 38.1 และการจะให้ใครเป็นผู้ดูแลในช่วงวัยสูงอายุ ร้อยละ 37.4 **ส่วนเรื่องที่เคยคิดแต่ไม่ได้เตรียมการมากที่สุดคือเรื่อง** การออมหรือสะสมเงินทอง ทรัพย์สินให้เพียงพอใช้ในวัยสูงอายุ ร้อยละ 59.9 และการทำตัวเองให้มีสุขภาพกายที่แข็งแรงก่อน/และเมื่ออยู่ในวัยสูงอายุ ร้อยละ 54.1 **สำหรับเรื่องที่ไม่เคยคิดเตรียมการ** คือ เรื่องการทำงานให้ชุมชนหรือเป็นอาสาสมัครเมื่ออยู่ในวัยสูงอายุ ร้อยละ 48.3 การทำศพสำหรับตัวเอง ร้อยละ 46.0 ดังตาราง

ตาราง ผล ร้อยละของประชาชน จำแนกตามเรื่องที่เคียดคิด และ/หรือ เตรียมการเมื่ออยู่ในวัยสูงอายุ และ
เขตการปกครอง พ.ศ. 2552

เรื่องที่เคียดคิด และ/หรือ เตรียมการ เมื่ออยู่ในวัยสูงอายุ	ทั่วประเทศ			ในเขตเทศบาล			นอกเขตเทศบาล					
	รวม	เคียดคิด		ไม่ เคียด คิด	รวม	เคียดคิด		ไม่ เคียด คิด	รวม	เคียดคิด		ไม่ เคียด คิด
		ได้ เตรียม การ	ไม่ได้ เตรียม การ			ได้ เตรียม การ	ไม่ได้ เตรียม การ			ได้ เตรียม การ	ไม่ได้ เตรียม การ	
1.การจะอยู่อย่างไร หรือ อยู่กับใคร เมื่ออยู่ในวัย สูงอายุ	100.0	38.1	39.4	22.5	100.0	38.6	36.1	25.3	100.0	37.4	42.6	19.9
2.การจะให้ใครเป็นผู้ดูแล ในช่วงวัยสูงอายุ	100.0	37.4	39.1	23.5	100.0	38.6	34.2	27.2	100.0	36.7	42.8	20.4
3.การทำงานให้ชุมชนหรือ เป็นอาสาสมัคร เมื่ออยู่ ในวัยสูงอายุ	100.0	31.5	20.2	48.3	100.0	33.8	17.1	49.1	100.0	31.1	22.5	46.5
4.การออมหรือสะสม เงินทอง ทรัพย์สินให้ เพียงพอใช้ในวัยสูงอายุ	100.0	31.0	59.9	9.1	100.0	27.5	61.5	11.0	100.0	32.6	59.8	7.6
5.การศึกษาธรรมะหรือ เข้าร่วมกิจกรรมทาง ศาสนาที่บ่อยขึ้น เมื่อมี อายุมากขึ้น	100.0	31.0	39.9	29.1	100.0	31.5	36.2	32.3	100.0	30.4	43.8	25.9
6.การทำตัวเองให้มี สุขภาพกายที่แข็งแรง ก่อน/และเมื่ออยู่ในวัย สูงอายุ	100.0	28.8	54.1	17.1	100.0	27.3	55.2	17.4	100.0	29.7	53.4	17.0
7.การทำตนเองให้มีสภาพ จิตใจที่ดี หรือปล่อยวาง ก่อน/ และเมื่ออยู่ใน วัยสูงอายุ	100.0	28.4	48.2	23.4	100.0	26.3	50.2	23.5	100.0	29.2	48.0	22.8
8.การเตรียมเรื่องการทำ ศพสำหรับตัวเอง	100.0	25.1	28.9	46.0	100.0	28.9	22.0	49.1	100.0	23.3	32.7	43.9

เมื่อเปรียบเทียบผลสำรวจปี 2550 และปี 2552 ประชาชนแสดงความคิดเห็นเกี่ยวกับเรื่องที่เกิดขึ้นและได้เตรียมการเมื่ออยู่ในวัยสูงอายุ 5 อันดับแรก แตกต่างกัน ดังแผนภูมิ

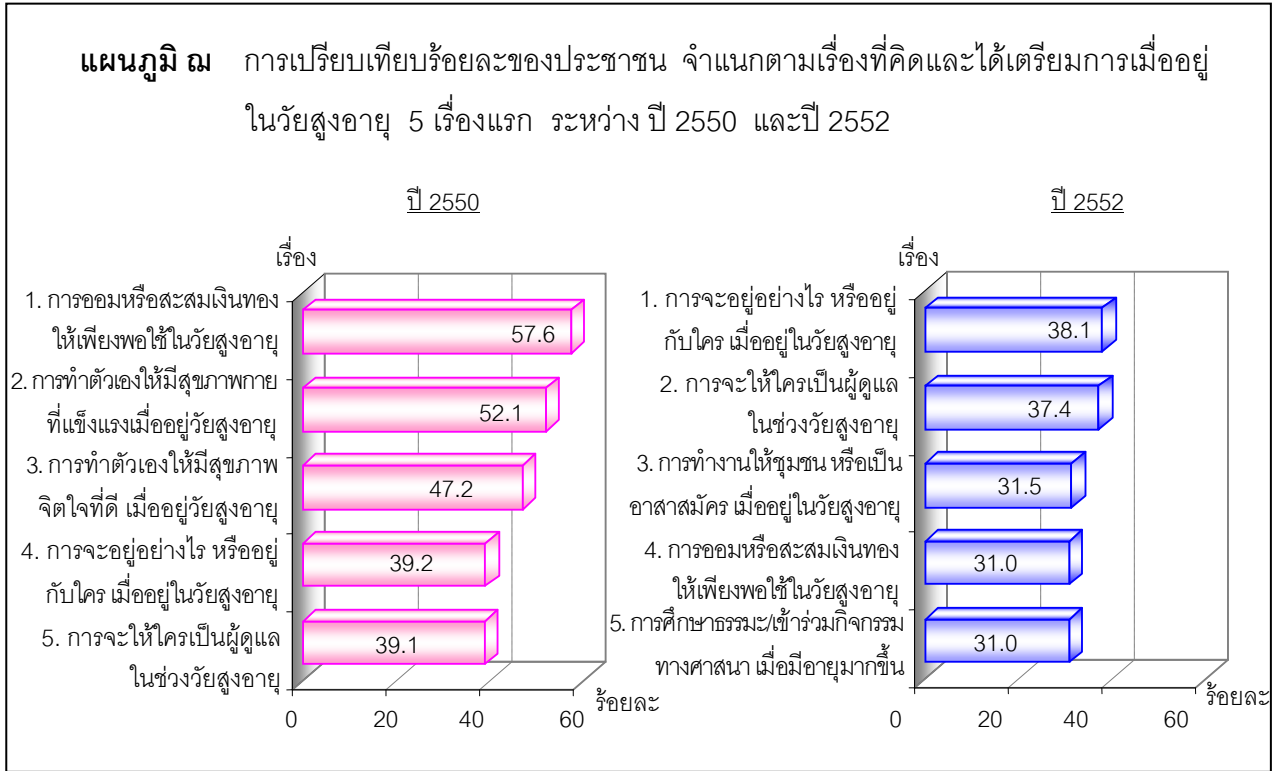

3.5 การมีส่วนร่วมในการดูแลผู้สูงอายุที่จะมีเพิ่มขึ้น

3.5.1 การมีส่วนร่วมของประชาชน

จากการสอบถามประชาชน เกี่ยวกับการมีส่วนร่วมในการดูแลประชากรผู้สูงอายุที่จะมีเพิ่มขึ้นนั้น มีประชาชนระบุเรื่องที่ต้องการมีส่วนร่วมในการดูแลผู้สูงอายุ ดังนี้ ควรดูแลเอาใจใส่สมาชิกสูงอายุในครอบครัว ร้อยละ 64.6 รองลงมา ควรให้ความเอื้อเฟื้อแก่ผู้สูงอายุทั่วไป ร้อยละ 20.2 ให้โอกาสผู้สูงอายุในการเข้าร่วมกิจกรรมต่างๆ ร้อยละ 7.6 ให้ความร่วมมือกับองค์กรต่างๆ ในกิจกรรมเกี่ยวกับผู้สูงอายุ ร้อยละ 5.2 และเป็นอาสาสมัครดูแลผู้สูงอายุ ร้อยละ 2.3 และอื่นๆ ร้อยละ 0.1 ดังตาราง

ตาราง ณ ร้อยละของประชาชน จำแนกตามความคิดเห็นเกี่ยวกับเรื่องที่ประชาชนควรมีส่วนร่วมในการดูแลประชากรผู้สูงอายุที่จะมีเพิ่มขึ้นมากที่สุด เขตการปกครอง และภาค พ.ศ. 2552

เรื่อง และเขตการปกครอง	ทั่วประเทศ	ภาค				
		กทม. ^{1/}	กลาง (ยกเว้น กทม.)	เหนือ	ตะวันออก เฉียงเหนือ	ใต้
รวม	100.0	100.0	100.0	100.0	100.0	100.0
• ดูแลเอาใจใส่สมาชิกสูงอายุในครอบครัว	64.6	59.2	67.5	65.8	64.5	65.2
• ให้ความเอื้อเพื่อแก่ผู้สูงอายุทั่วไป	20.2	23.3	20.8	20.2	19.2	16.8
• ให้ออกาสผู้สูงอายุในการเข้าร่วมกิจกรรมต่าง ๆ	7.6	7.1	6.0	7.6	7.8	10.3
• ให้ความร่วมมือกับองค์กรต่างๆ ในกิจกรรมเกี่ยวกับผู้สูงอายุ	5.2	6.7	3.9	4.5	5.4	6.2
• เป็นอาสาสมัครดูแลผู้สูงอายุ	2.3	3.3	1.7	1.8	3.0	1.3
• อื่น ๆ	0.1	0.4	0.1	0.1	0.1	0.2
ในเขตเทศบาล	100.0	100.0	100.0	100.0	100.0	100.0
• ดูแลเอาใจใส่สมาชิกสูงอายุในครอบครัว	61.4	59.2	61.1	67.3	63.1	64.1
• ให้ความเอื้อเพื่อแก่ผู้สูงอายุทั่วไป	22.3	23.3	24.3	17.7	20.1	20.0
• ให้ออกาสผู้สูงอายุในการเข้าร่วมกิจกรรมต่าง ๆ	7.4	7.1	6.9	7.5	8.0	9.3
• ให้ความร่วมมือกับองค์กรต่างๆ ในกิจกรรมเกี่ยวกับผู้สูงอายุ	5.9	6.7	5.5	4.7	5.7	5.2
• เป็นอาสาสมัครดูแลผู้สูงอายุ	2.7	3.3	2.1	2.4	2.7	1.3
• อื่น ๆ	0.3	0.4	0.1	0.4	0.4	0.1
นอกเขตเทศบาล	100.0	-	100.0	100.0	100.0	100.0
• ดูแลเอาใจใส่สมาชิกสูงอายุในครอบครัว	66.6	-	70.8	65.5	64.8	65.5
• ให้ความเอื้อเพื่อแก่ผู้สูงอายุทั่วไป	18.9	-	19.1	20.8	19.1	15.7
• ให้ออกาสผู้สูงอายุในการเข้าร่วมกิจกรรมต่าง ๆ	7.6	-	5.5	7.6	7.7	10.7
• ให้ความร่วมมือกับองค์กรต่างๆ ในกิจกรรมเกี่ยวกับผู้สูงอายุ	4.7	-	3.1	4.4	5.3	6.5
• เป็นอาสาสมัครดูแลผู้สูงอายุ	2.1	-	1.4	1.7	3.1	1.3
• อื่น ๆ	0.1	-	0.1	-	-	0.3

หมายเหตุ : 1/ กทม. มีเฉพาะในเขตเทศบาล

3.5.2 การมีส่วนร่วมของชุมชน/ท้องถิ่น

เมื่อสอบถามประชาชนเกี่ยวกับเรื่องที่ต้องการให้ชุมชน/ท้องถิ่นได้มีส่วนร่วมในการดูแลประชากรผู้สูงอายุที่จะมีเพิ่มขึ้นนั้น ประชาชนส่วนใหญ่ ระบุเรื่องที่ต้องการให้ชุมชน/ท้องถิ่นมีส่วนร่วม ดังนี้ ควรจัดงบประมาณให้ผู้สูงอายุอย่างทั่วถึงและเพียงพอ ร้อยละ 65.1 ส่งเสริมให้เด็กและเยาวชน (บุตรหลาน) เห็นคุณค่าของผู้สูงอายุ ร้อยละ 42.3 เพิ่มจำนวนบุคลากรทางการแพทย์และสาธารณสุข ร้อยละ 37.8 ส่งเสริมให้ผู้สูงอายุอยู่กับครอบครัว ร้อยละ 37.3 ดังตาราง

ตาราง ด ร้อยละของประชาชน จำแนกตามความคิดเห็นเกี่ยวกับเรื่องที่ต้องการให้ชุมชนท้องถิ่นมีส่วนร่วมในการดูแลประชากรผู้สูงอายุที่จะเพิ่มขึ้น เขตการปกครอง และภาค พ.ศ. 2552

เรื่อง ^{2/} และเขตการปกครอง	ทั่วประเทศ	ภาค				
		กทม. ^{1/}	กลาง (ยกเว้น กทม.)	เหนือ	ตะวันออกเฉียงเหนือ	ใต้
รวม						
• จัดงบประมาณให้ผู้สูงอายุอย่างทั่วถึงและเพียงพอ	65.1	52.3	66.5	74.3	68.5	60.7
• ส่งเสริมให้เด็กและเยาวชน(บุตรหลาน) เห็นคุณค่าของผู้สูงอายุ	42.3	45.1	42.7	36.1	44.8	42.0
• เพิ่มจำนวนบุคลากรทางการแพทย์และสาธารณสุข	37.8	40.6	40.0	32.9	37.9	34.5
• ส่งเสริมให้ผู้สูงอายุอยู่กับครอบครัว	37.3	39.3	39.4	34.8	33.9	45.1
• จัดหางานที่เหมาะสมให้กับผู้สูงอายุ	27.2	29.4	24.5	35.2	24.1	29.1
• ปรับปรุงสภาพแวดล้อม สถานที่สาธารณะ เพื่อการพักผ่อนหย่อนใจ	16.5	21.1	16.1	12.8	12.7	18.4
• ส่งเสริมให้ประชาชนช่วยเหลือพึ่งพาตนเอง(ทางเศรษฐกิจ)ให้นานที่สุด เช่น การออมเพื่อวัยสูงอายุ	13.8	16.2	12.8	16.3	13.2	18.9
• ให้ผู้สูงอายุเข้าถึงบริการต่างๆได้สะดวก เช่น ทางลาด ห้องน้ำ	12.0	11.7	13.6	10.4	10.3	12.0
• ส่งเสริมให้ประชาชนช่วยเหลือพึ่งพาตนเอง(ทางกาย)ให้นานที่สุด เช่น การออกกำลังกาย	10.2	12.3	9.4	12.2	8.5	11.0
• ให้มีอาสาสมัครดูแลผู้สูงอายุ	7.6	8.1	9.2	8.9	7.0	5.3
• เพิ่มจำนวนบ้านพักคนชราทั้งภาครัฐและเอกชน	4.2	7.2	4.4	4.3	2.6	3.7
• อื่น ๆ	0.2	0.1	0.1	0.1	0.5	-

ตาราง ด ร้อยละของประชาชน จำแนกตามความคิดเห็นเกี่ยวกับเรื่องที่ต้องการให้ชุมชนท้องถิ่นมีส่วนร่วมในการดูแลประชาชนผู้สูงอายุที่จะเพิ่มขึ้น เขตการปกครอง และภาค พ.ศ. 2552 (ต่อ)

เรื่อง ^{2/} และเขตการปกครอง	ทั่วประเทศ	ภาค				
		กทม. ^{1/}	กลาง (ยกเว้น กทม.)	เหนือ	ตะวันออกเฉียงเหนือ	ใต้
ในเขตเทศบาล						
• จัดงบประมาณให้ผู้สูงอายุอย่างทั่วถึงและเพียงพอ	58.0	52.3	60.1	70.1	62.9	59.9
• ส่งเสริมให้เด็กและเยาวชน(บุตรหลาน)เห็นคุณค่าของผู้สูงอายุ	43.1	45.1	40.3	40.8	44.1	41.1
• เพิ่มจำนวนบุคคลากรทางการแพทย์และสาธารณสุข	39.8	40.6	41.6	38.8	37.6	35.1
• ส่งเสริมให้ผู้สูงอายุอยู่กับครอบครัว	38.0	39.3	37.9	34.4	35.3	40.3
• จัดหางานที่เหมาะสมให้กับผู้สูงอายุ	27.6	29.4	23.1	33.6	24.1	29.9
• ปรับปรุงสภาพแวดล้อม สถานที่สาธารณะ เพื่อการพักผ่อนหย่อนใจ	20.3	21.1	21.5	15.5	18.3	21.9
• ส่งเสริมให้ประชาชนช่วยเหลือพึ่งพาตนเอง(ทางเศรษฐกิจ)ให้นานที่สุด เช่น การออมเพื่อวัยสูงอายุ	13.9	16.2	11.6	12.9	10.3	15.5
• ให้ผู้สูงอายุเข้าถึงบริการต่างๆได้สะดวก เช่น ทางลาด ห้องน้ำ	13.1	11.7	16.9	11.3	10.4	16.4
• ส่งเสริมให้ประชาชนช่วยเหลือพึ่งพาตนเอง(ทางกาย)ให้นานที่สุด เช่น การออกกำลังกาย	11.3	12.3	10.5	11.6	8.9	11.9
• ให้มีอาสาสมัครดูแลผู้สูงอายุ	7.7	8.1	8.5	8.9	5.3	5.9
• เพิ่มจำนวนบ้านพักคนชราทั้งภาครัฐและเอกชน	5.9	7.2	5.3	4.9	3.2	6.0
• อื่น ๆ	0.1	0.1	-	0.3	0.1	-

ตาราง ด ร้อยละของประชาชน จำแนกตามความคิดเห็นเกี่ยวกับเรื่องที่ต้องการให้ชุมชนท้องถิ่นมีส่วนร่วมในการดูแลประชาชนผู้สูงอายุที่จะเพิ่มขึ้น เขตการปกครอง และภาค พ.ศ. 2552 (ต่อ)

เรื่อง ^{2/} และเขตการปกครอง	ทั่วประเทศ	ภาค				
		กทม. ^{1/}	กลาง (ยกเว้น กทม.)	เหนือ	ตะวันออกเฉียงเหนือ	ใต้
นอกเขตเทศบาล						
• จัดงบประมาณให้ผู้สูงอายุอย่างทั่วถึงและเพียงพอ	69.5	-	69.7	75.3	69.5	60.9
• ส่งเสริมให้เด็กและเยาวชน(บุตรหลาน)เห็นคุณค่าของผู้สูงอายุ	42.2	-	43.9	34.9	44.9	42.3
• เพิ่มจำนวนบุคคลากรทางการแพทย์และสาธารณสุข	36.4	-	39.2	31.5	38.0	34.3
• ส่งเสริมให้ผู้สูงอายุอยู่กับครอบครัว	37.4	-	40.1	34.9	33.6	46.7
• จัดหางานที่เหมาะสมให้กับผู้สูงอายุ	27.5	-	25.2	35.6	24.1	28.8
• ปรับปรุงสภาพแวดล้อม สถานที่สาธารณะ เพื่อการพักผ่อนหย่อนใจ	13.0	-	13.3	12.1	11.7	17.3
• ส่งเสริมให้ประชาชนช่วยเหลือพึ่งพาตนเอง(ทางเศรษฐกิจ)ให้นานที่สุด เช่น การออมเพื่อวัยสูงอายุ	15.2	-	13.3	17.1	13.7	20.0
• ให้ผู้สูงอายุเข้าถึงบริการต่างๆได้สะดวก เช่น ทางลาด ห้องน้ำ	10.7	-	11.9	10.1	10.3	10.7
• ส่งเสริมให้ประชาชนช่วยเหลือพึ่งพาตนเอง(ทางกาย)ให้นานที่สุด เช่น การออกกำลังกาย	9.7	-	8.8	12.4	8.4	10.7
• ให้มีอาสาสมัครดูแลผู้สูงอายุ	7.9	-	9.6	8.9	7.3	5.1
• เพิ่มจำนวนบ้านพักคนชราทั้งภาครัฐและเอกชน	3.3	-	4.0	4.1	2.5	2.9
• อื่น ๆ	0.2	-	0.1	-	0.5	-

หมายเหตุ : 1/ กทม. มีเฉพาะในเขตเทศบาล

2/ ตอบได้มากกว่า 1 คำตอบ

3.5.3 การเตรียมการของรัฐบาลสำหรับจำนวนผู้สูงอายุที่จะมีเพิ่มขึ้น

ประชาชนส่วนใหญ่ ระบุเรื่องที่ต้องการให้รัฐบาลเตรียมการสำหรับจำนวนผู้สูงอายุที่จะมีเพิ่มขึ้น ดังนี้คือ รัฐบาลควรจัดงบประมาณให้ผู้สูงอายุอย่างทั่วถึงและเพียงพอ ร้อยละ 74.6 ควรเพิ่มจำนวนบุคลากรทางการแพทย์และสาธารณสุข ร้อยละ 42.0 ดังตาราง

ตาราง ต ร้อยละของประชาชน จำแนกตามความคิดเห็นเกี่ยวกับเรื่องที่ต้องการให้รัฐเตรียมการสำหรับจำนวนผู้สูงอายุที่จะเพิ่มขึ้น เขตการปกครอง และภาค พ.ศ. 2552

เรื่อง ^{2/} และเขตการปกครอง	ทั่วประเทศ	ภาค				
		กทม. ^{1/}	กลาง (ยกเว้น กทม.)	เหนือ	ตะวันออกเฉียงเหนือ	ใต้
รวม						
• จัดงบประมาณให้ผู้สูงอายุอย่างทั่วถึงและเพียงพอ	74.6	63.0	76.1	80.0	77.6	71.1
• เพิ่มจำนวนบุคลากรทางการแพทย์และสาธารณสุข	42.0	41.1	40.1	39.5	46.1	38.2
• ส่งเสริมให้เด็กและเยาวชน(บุตรหลาน)เห็นคุณค่าของผู้สูงอายุ	29.8	30.0	29.7	26.0	28.3	32.6
• ส่งเสริมให้ผู้สูงอายุอยู่กับครอบครัว	26.2	27.6	25.9	28.0	23.0	34.7
• จัดหางานที่เหมาะสมให้กับผู้สูงอายุ	22.8	21.9	22.3	29.7	20.3	21.7
• ส่งเสริมให้ประชาชนช่วยเหลือพึ่งพาตนเอง(ทางเศรษฐกิจ)ให้นานที่สุด เช่น การออมเพื่อวัยสูงอายุ	17.0	20.2	15.9	17.9	17.4	20.7
• ปรับปรุงสภาพแวดล้อม สถานที่สาธารณะ เพื่อการพักผ่อนหย่อนใจ	13.4	16.9	13.2	9.1	9.6	17.7
• ให้ผู้สูงอายุเข้าถึงบริการต่างๆได้สะดวก เช่น ทางลาด ห้องน้ำ	12.7	12.2	14.7	10.4	12.9	12.1
• ให้มีอาสาสมัครดูแลผู้สูงอายุ	10.5	16.2	11.9	11.9	9.8	9.1
• ส่งเสริมให้ประชาชนช่วยเหลือพึ่งพาตนเอง(ทางกาย)ให้นานที่สุด เช่น การออกกำลังกาย	9.8	14.9	8.2	12.3	7.9	9.7
• เพิ่มจำนวนบ้านพักคนชราทั้งภาครัฐและเอกชน	7.3	16.3	8.8	5.5	3.3	5.9
• อื่น ๆ	0.2	0.5	-	-	0.7	-

ตาราง ต ร้อยละของประชาชน จำแนกตามความคิดเห็นเกี่ยวกับเรื่องที่ต้องการให้รัฐเตรียมการสำหรับ
จำนวนผู้สูงอายุที่จะเพิ่มขึ้น เขตการปกครอง และภาค พ.ศ. 2552 (ต่อ)

เรื่อง ^{2/} และเขตการปกครอง	ทั่วประเทศ	ภาค				
		กทม. ^{1/}	กลาง (ยกเว้น กทม.)	เหนือ	ตะวันออกเฉียงเหนือ	ใต้
ในเขตเทศบาล						
• จัดงบประมาณให้ผู้สูงอายุอย่างทั่วถึง และเพียงพอ	69.0	63.0	73.6	77.1	73.2	71.3
• เพิ่มจำนวนบุคลากรทางการแพทย์ และสาธารณสุข	41.7	41.1	41.7	38.9	45.3	42.4
• ส่งเสริมให้เด็กและเยาวชน(บุตรหลาน) เห็นคุณค่าของผู้สูงอายุ	30.4	30.0	29.7	25.6	34.5	33.3
• ส่งเสริมให้ผู้สูงอายุอยู่กับครอบครัว	26.4	27.6	24.8	25.6	23.1	30.5
• จัดหางานที่เหมาะสมให้กับผู้สูงอายุ	22.1	21.9	20.1	29.2	20.5	23.1
• ส่งเสริมให้ประชาชนช่วยเหลือพึ่งพา ตนเอง(ทางเศรษฐกิจ)ให้นาน ที่สุด เช่น การออมเพื่อวัยสูงอายุ	17.4	20.2	14.1	16.8	14.8	16.5
• ปรับปรุงสภาพแวดล้อม สถานที่ สาธารณะ เพื่อการพักผ่อนหย่อนใจ	16.3	16.9	15.9	16.0	12.9	20.3
• ให้ผู้สูงอายุเข้าถึงบริการต่างๆได้สะดวก เช่น ทางลาด ห้องน้ำ	13.0	12.2	16.1	12.7	9.6	14.7
• ให้มีอาสาสมัครดูแลผู้สูงอายุ	12.7	16.2	12.8	9.7	5.7	8.8
• ส่งเสริมให้ประชาชนช่วยเหลือพึ่งพา ตนเอง(ทางกาย)ให้นานที่สุด เช่น การออกกำลังกาย	12.0	14.9	9.6	11.3	9.5	8.1
• เพิ่มจำนวนบ้านพักคนชราทั้งภาครัฐ และเอกชน	11.9	16.3	10.1	8.8	5.6	7.5
• อื่น ๆ	0.2	0.5	-	-	-	-

ตาราง ต ร้อยละของประชาชน จำแนกตามความคิดเห็นเกี่ยวกับเรื่องที่ต้องการให้รัฐเตรียมการสำหรับ
จำนวนผู้สูงอายุที่จะเพิ่มขึ้น เขตการปกครอง และภาค พ.ศ. 2552 (ต่อ)

เรื่อง ^{2/} และเขตการปกครอง	ทั่วประเทศ	ภาค				
		กทม. ^{1/}	กลาง (ยกเว้น กทม.)	เหนือ	ตะวันออกเฉียงเหนือ	ใต้
นอกเขตเทศบาล						
• จัดงบประมาณให้ผู้สูงอายุอย่างทั่วถึง และเพียงพอ	77.6	-	77.3	80.7	78.4	71.1
• เพิ่มจำนวนบุคลากรทางการแพทย์ และสาธารณสุข	41.8	-	39.2	39.6	46.3	36.9
• ส่งเสริมให้เด็กและเยาวชน(บุตรหลาน) เห็นคุณค่าของผู้สูงอายุ	28.4	-	29.7	26.1	27.2	32.4
• ส่งเสริมให้ผู้สูงอายุอยู่กับครอบครัว	26.9	-	26.4	28.5	22.9	36.0
• จัดหางานที่เหมาะสมให้กับผู้สูงอายุ	23.2	-	23.5	29.9	20.3	21.3
• ส่งเสริมให้ประชาชนช่วยเหลือพึ่งพา ตนเอง(ทางเศรษฐกิจ)ให้นาน ที่สุด เช่น การออมเพื่อวัยสูงอายุ	18.3	-	16.8	18.1	17.9	22.0
• ปรับปรุงสภาพแวดล้อม สถานที่ สาธารณะ เพื่อการพักผ่อนหย่อนใจ	10.5	-	11.9	7.5	8.9	16.9
• ให้ผู้สูงอายุเข้าถึงบริการต่างๆได้สะดวก เช่น ทางลาด ห้องน้ำ	12.5	-	14.0	9.9	13.5	11.3
• ให้มีอาสาสมัครดูแลผู้สูงอายุ	11.0	-	11.5	12.4	10.5	9.2
• ส่งเสริมให้ประชาชนช่วยเหลือพึ่งพา ตนเอง(ทางกาย)ให้นานที่สุด เช่น การออกกำลังกาย	9.0	-	7.5	12.5	7.6	10.1
• เพิ่มจำนวนบ้านพักคนชราทั้งภาครัฐ และเอกชน	5.0	-	8.1	4.7	2.9	5.5
• อื่น ๆ	0.3	-	-	-	0.8	-

หมายเหตุ : 1/ กทม. มีเฉพาะในเขตเทศบาล

2/ ตอบได้มากกว่า 1 คำตอบ

3.5.4 การดำเนินการเพื่อผู้สูงอายุที่ผ่านมาของรัฐบาล

เมื่อสอบถามความคิดเห็นเกี่ยวกับความเพียงพอในการดำเนินการเพื่อผู้สูงอายุที่ผ่านมาของรัฐบาล ประชาชนส่วนใหญ่ ร้อยละ 75.4 ระบุว่า รัฐบาลดำเนินการเพื่อผู้สูงอายุยังไม่เพียงพอ ส่วนร้อยละ 13.5 ระบุว่า เพียงพอ และที่ยังไม่แน่ใจมี ร้อยละ 11.1

เมื่อพิจารณาในระดับภาค และเขตการปกครอง ประชาชนส่วนใหญ่ในทุกภาค และเขตการปกครอง มีความคิดเห็นเช่นเดียวกัน ดังตาราง

ตาราง ๓ ร้อยละของประชาชน จำแนกตามความคิดเห็นเกี่ยวกับความเพียงพอในการดำเนินการของรัฐบาล เพื่อผู้สูงอายุ เขตการปกครอง และภาค พ.ศ. 2552

ความเพียงพอในการดำเนินการของรัฐบาล และเขตการปกครอง	ทั่วประเทศ	ภาค				
		กทม. ^{1/}	กลาง (ยกเว้น กทม.)	เหนือ	ตะวันออก เฉียงเหนือ	ใต้
รวม	100.0	100.0	100.0	100.0	100.0	100.0
• เพียงพอ	13.5	5.9	13.4	15.6	15.3	10.4
• ไม่เพียงพอ	75.4	78.2	75.1	75.6	75.3	78.9
• ไม่แน่ใจ	11.1	15.9	11.5	8.8	9.4	10.7
ในเขตเทศบาล	100.0	100.0	100.0	100.0	100.0	100.0
• เพียงพอ	10.5	5.9	13.9	14.5	15.8	12.3
• ไม่เพียงพอ	75.7	78.2	72.8	76.0	72.1	76.4
• ไม่แน่ใจ	13.8	15.9	13.3	9.5	12.1	11.3
นอกเขตเทศบาล	100.0	-	100.0	100.0	100.0	100.0
• เพียงพอ	14.1	-	13.2	15.9	15.2	9.9
• ไม่เพียงพอ	76.4	-	76.3	75.5	75.9	79.6
• ไม่แน่ใจ	9.5	-	10.5	8.6	8.9	10.5

หมายเหตุ : 1/ กทม. มีเฉพาะในเขตเทศบาล

ตารางสถิติ

สารบัญตารางสถิติ

	หน้า	
ตาราง 1	ร้อยละของประชาชนผู้ตอบสัมภาษณ์ จำแนกตามลักษณะทางประชากร/สังคม เขตการปกครอง และภาค พ.ศ. 2552	47
ตาราง 2	ร้อยละของประชาชน จำแนกตามการทราบเกี่ยวกับการมีพระราชบัญญัติผู้สูงอายุ ลักษณะทางประชากร/สังคม ทั่วประเทศ	50
ตาราง 3	ร้อยละของประชาชน จำแนกตามความคิดเห็นเกี่ยวกับจำนวนผู้สูงอายุในประเทศไทย อีก 10 ปีข้างหน้า ลักษณะทางประชากร/สังคม ทั่วประเทศ	52
ตาราง 4	ร้อยละของประชาชน จำแนกตามการกำหนดอายุของผู้สูงอายุ หรือผู้สูงวัย ลักษณะทางประชากร/สังคม ทั่วประเทศ	54
ตาราง 5	ร้อยละของประชาชน จำแนกตามความคิดเห็นเกี่ยวกับการเตรียมการเพื่อวัยสูงอายุ ลักษณะทางประชากร/สังคม ทั่วประเทศ	56
ตาราง 6	ร้อยละของประชาชน จำแนกตามด้านที่ควรเตรียมการเพื่อวัยสูงอายุ ลักษณะทางประชากร/สังคม ทั่วประเทศ	58
ตาราง 7	ร้อยละของประชาชน จำแนกตามอายุที่ควรเริ่มเตรียมการเพื่อวัยสูงอายุ ลักษณะทางประชากร/สังคม ทั่วประเทศ	60
ตาราง 8	ร้อยละของประชาชน จำแนกตามความคิดเห็นเกี่ยวกับบุคคลที่ควรมีหน้าที่หลักในการดูแลผู้สูงอายุ ลักษณะทางประชากร/สังคม ทั่วประเทศ	62
ตาราง 9	ร้อยละของประชาชน จำแนกตามความคิดเห็นเกี่ยวกับการคาดหวังของคนส่วนใหญ่ ที่จะพึ่งพาบุตรเมื่อยามสูงอายุ ลักษณะทางประชากร/สังคม ทั่วประเทศ	64
ตาราง 10	ร้อยละของประชาชน จำแนกตามความคิดเห็นเกี่ยวกับการอยู่อาศัยของผู้สูงอายุกับบุตรหลาน ลักษณะทางประชากร/สังคม ทั่วประเทศ	66
ตาราง 11	ร้อยละของประชาชน จำแนกตามความคิดเห็น/ทัศนคติใน เรื่องต่างๆ เกี่ยวกับผู้สูงอายุ ลักษณะทางประชากร/สังคม ทั่วประเทศ	68
ตาราง 12	ร้อยละของประชาชน จำแนกตามความคิดเห็นเกี่ยวกับความเพียงพอของสวัสดิการต่างๆ ที่รัฐให้แก่ผู้สูงอายุ ลักษณะทางประชากร/สังคม ทั่วประเทศ	74
ตาราง 13	ร้อยละของประชาชน จำแนกตามความคิดเห็นเกี่ยวกับความพึงพอใจในสวัสดิการและความช่วยเหลือต่าง ๆ ที่รัฐให้แก่ผู้สูงอายุในปัจจุบัน ลักษณะทางประชากร/สังคม ทั่วประเทศ	76
ตาราง 14	ร้อยละของประชาชน จำแนกตามแหล่งเงินสำหรับเลี้ยงดูตนเองยามสูงอายุ ลักษณะทางประชากร/สังคม ทั่วประเทศ	78

สารบัญตารางสถิติ (ต่อ)

	หน้า
ตาราง 15 ร้อยละของประชาชน จำแนกตามแหล่งเงินที่สำคัญที่สุดในการเลี้ยงดูตนเองยามสูงอายุ ลักษณะทางประชากร/สังคม ทั่วประเทศ	82
ตาราง 16 ร้อยละของประชาชน จำแนกตามเรื่องที่เคยคิด และ/หรือ เตรียมการเมื่ออยู่ในวัยสูงอายุ ลักษณะทางประชากร/สังคม ทั่วประเทศ	84
ตาราง 17 ร้อยละของประชาชน จำแนกตามความคิดเห็นเกี่ยวกับเรื่อง que ประชาชนควรมีส่วนร่วม ในการดูแลประชากรผู้สูงอายุที่จะมีเพิ่มขึ้นมากที่สุด ลักษณะทางประชากร/สังคม ทั่วประเทศ	88
ตาราง 18 ร้อยละของประชาชน จำแนกตามความคิดเห็นเกี่ยวกับเรื่องที่ต้องการให้ชุมชนท้องถิ่น มีส่วนร่วมในการดูแลประชาชนผู้สูงอายุที่จะเพิ่มขึ้น ลักษณะทางประชากร/สังคม ทั่วประเทศ	90
ตาราง 19 ร้อยละของประชาชน จำแนกตามความคิดเห็นเกี่ยวกับเรื่องที่ต้องการให้รัฐเตรียมการ สำหรับจำนวนผู้สูงอายุที่จะเพิ่มขึ้น ลักษณะทางประชากร/สังคม ทั่วประเทศ	94
ตาราง 20 ร้อยละของประชาชน จำแนกตามความคิดเห็นเกี่ยวกับความเพียงพอในการดำเนินการ ของรัฐบาลเพื่อผู้สูงอายุ ลักษณะทางประชากร/สังคม ทั่วประเทศ	98

ตาราง 1 ร้อยละของประชาชนผู้ตอบสัมภาษณ์^{1/} จำแนกตามลักษณะทางประชากร/สังคม เขตการปกครอง และภาค พ.ศ. 2552

ลักษณะทางประชากร/สังคม	ทั่วประเทศ			ภาค												
				กทม.	กลาง			เหนือ			ตะวันออกเฉียงเหนือ			ใต้		
	รวม	ในเขตฯ	นอกเขตฯ		รวม	ในเขตฯ	นอกเขตฯ	รวม	ในเขตฯ	นอกเขตฯ	รวม	ในเขตฯ	นอกเขตฯ	รวม	ในเขตฯ	นอกเขตฯ
เพศ	100.0	100.0	100.0	100.0	100.0	100.0	100.0	100.0	100.0	100.0	100.0	100.0	100.0	100.0	100.0	100.0
ชาย	45.6	45.3	45.9	47.8	44.5	44.5	44.5	47.5	47.3	47.7	44.3	43.9	44.7	44.4	42.3	46.5
หญิง	54.4	54.7	54.1	52.2	55.5	55.5	55.5	52.5	52.7	52.3	55.7	56.1	55.3	55.6	57.7	53.5
อายุ	100.0	100.0	100.0	100.0	100.0	100.0	100.0	100.0	100.0	100.0	100.0	100.0	100.0	100.0	100.0	100.0
18 - 19 ปี	4.0	4.5	3.3	5.4	3.1	3.5	2.7	3.9	3.7	4.1	3.8	4.8	2.9	4.0	4.8	3.2
20 - 24 ปี	6.7	7.4	5.7	10.3	6.8	7.3	6.3	5.8	6.0	5.6	5.7	6.1	5.2	6.1	6.3	5.9
25 - 29 ปี	9.5	10.2	8.5	10.3	10.5	13.1	8.0	9.2	9.1	9.3	8.1	8.3	8.0	9.6	10.4	8.8
30 - 34 ปี	12.0	12.3	11.6	14.0	12.1	10.8	13.3	9.3	9.6	8.9	11.2	11.9	10.5	14.1	14.7	13.5
35 - 39 ปี	14.3	14.4	14.1	14.4	13.1	12.8	13.3	13.5	14.4	12.7	14.4	13.7	15.1	16.1	16.7	15.5
40 - 44 ปี	16.2	15.4	17.4	13.4	16.1	16.3	15.9	16.8	16.7	17.0	16.9	15.9	17.9	17.1	15.5	18.8
45 - 49 ปี	12.4	11.5	13.7	9.5	11.7	10.4	13.1	14.3	13.2	15.3	12.9	12.9	12.8	12.7	11.9	13.5
50 - 54 ปี	13.6	13.8	13.4	12.4	13.2	13.7	12.7	16.1	16.5	15.6	15.1	16.0	14.1	11.1	10.9	11.2
55 - 59 ปี	11.3	10.5	12.3	10.3	13.4	12.1	14.7	11.1	10.8	11.5	11.9	10.4	13.5	9.2	8.8	9.6
ระดับการศึกษาสูงสุด	100.0	100.0	100.0	100.0	100.0	100.0	100.0	100.0	100.0	100.0	100.0	100.0	100.0	100.0	100.0	100.0
ไม่ได้รับการศึกษา	2.2	1.5	2.9	0.9	2.0	1.6	2.4	3.7	2.4	5.1	1.1	0.4	1.7	2.7	2.9	2.4
ประถมศึกษา	44.8	36.0	56.7	23.7	45.8	37.2	54.4	52.2	45.6	58.8	55.3	47.1	63.5	40.1	30.3	50.0
มัธยมศึกษา	26.8	27.5	25.8	27.5	27.4	30.0	24.8	26.5	26.4	26.5	24.7	26.7	22.8	28.0	26.8	29.2
อาชีวศึกษา/อนุปริญญา	12.4	15.6	8.2	17.2	13.6	15.6	11.6	8.6	12.4	4.8	9.2	11.3	7.1	15.1	20.8	9.3
ปริญญาตรีและสูงกว่า	13.8	19.4	6.4	30.7	11.2	15.6	6.8	9.0	13.2	4.8	9.7	14.5	4.9	14.1	19.2	9.1
สถานภาพสมรส	100.0	100.0	100.0	100.0	100.0	100.0	100.0	100.0	100.0	100.0	100.0	100.0	100.0	100.0	100.0	100.0
โสด	21.8	27.1	14.8	36.6	21.5	25.6	17.3	19.7	22.8	16.7	16.2	21.1	11.3	20.1	26.4	13.9
สมรส	68.7	63.4	75.8	54.5	67.3	64.9	69.7	71.4	68.0	74.7	75.5	69.6	81.4	70.3	63.1	77.5
หม้าย	5.2	5.2	5.2	4.6	5.7	5.5	6.0	4.9	4.8	5.1	4.7	4.9	4.4	5.7	6.1	5.2
หย่า	2.2	2.4	2.0	2.5	2.4	1.9	2.9	2.5	2.8	2.3	1.7	2.1	1.2	2.1	2.4	1.7
แยกกันอยู่	2.1	1.9	2.2	1.8	3.1	2.1	4.1	1.5	1.6	1.2	1.9	2.3	1.7	1.8	2.0	1.7
การมีบุตร บุตรเลี้ยง บุตรบุญธรรม^{2/}	100.0	100.0	100.0	100.0	100.0	100.0	100.0	100.0	100.0	100.0	100.0	100.0	100.0	100.0	100.0	100.0
มี	90.1	88.6	91.9	85.5	87.5	86.2	88.7	91.2	91.2	91.2	93.6	94.3	93.1	90.5	85.7	94.6
1 - 3 คน	80.3	80.5	80.1	80.0	77.9	78.2	77.8	86.3	87.6	85.1	82.3	84.4	80.5	74.7	71.9	77.1
4 - 6 คน	9.0	7.4	11.0	5.0	8.9	7.3	10.3	4.7	3.6	5.8	9.9	8.4	11.3	14.7	12.9	16.3
7 คนขึ้นไป	0.8	0.7	0.8	0.5	0.7	0.7	0.6	0.2	-	0.3	1.4	1.5	1.3	1.1	0.9	1.2
ไม่มี	9.9	11.4	8.1	14.5	12.5	13.8	11.3	8.8	8.8	8.8	6.4	5.7	6.9	9.5	14.3	5.4

ตาราง 1 ร้อยละของประชาชนผู้ตอบสัมภาษณ์^{1/} จำแนกตามลักษณะทางประชากร/สังคม เขตการปกครอง และภาค พ.ศ. 2552 (ต่อ)

ลักษณะทางประชากร/สังคม	ทั่วประเทศ			ภาค												
				กทม.	กลาง			เหนือ			ตะวันออกเฉียงเหนือ			ใต้		
	รวม	ในเขตฯ	นอกเขตฯ		รวม	ในเขตฯ	นอกเขตฯ	รวม	ในเขตฯ	นอกเขตฯ	รวม	ในเขตฯ	นอกเขตฯ	รวม	ในเขตฯ	นอกเขตฯ
การคาดหวังว่าจะสมรสและมีบุตร บุตรเลี้ยง																
บุตรบุญธรรม^๕	100.0	100.0	100.0	100.0	100.0	100.0	100.0	100.0	100.0	100.0	100.0	100.0	100.0	100.0	100.0	100.0
สมรสและมีบุตร	67.5	68.4	65.6	69.4	64.6	67.7	60.5	63.2	62.6	63.9	71.9	72.9	70.2	69.2	68.6	70.5
สมรสแต่ไม่มีบุตร	9.8	9.2	11.2	9.4	13.9	12.6	15.5	9.7	11.3	7.8	7.7	5.2	11.5	7.7	6.9	9.4
ไม่สมรสแต่มีบุตร	1.7	1.6	1.8	1.5	1.7	1.9	1.5	2.2	1.8	2.7	1.2	1.6	0.7	1.7	1.4	2.1
ไม่สมรสและไม่มีบุตร	21.0	20.8	21.4	19.7	19.8	17.8	22.5	24.9	24.3	25.6	19.2	20.3	17.6	21.4	23.1	18.0
สถานภาพการทำงาน	100.0	100.0	100.0	100.0	100.0	100.0	100.0	100.0	100.0	100.0	100.0	100.0	100.0	100.0	100.0	100.0
ข้าราชการ/พนักงานรัฐวิสาหกิจ	5.2	6.2	3.9	4.8	4.1	4.9	3.2	3.8	4.9	2.7	8.0	9.5	6.5	5.2	7.1	3.3
พนักงานราชการ/ลูกจ้างรัฐบาล/ลูกจ้างรัฐวิสาหกิจ	5.3	6.9	3.2	7.5	4.1	4.5	3.6	5.5	7.3	3.6	4.9	6.5	3.2	5.3	8.1	2.5
พนักงาน/ลูกจ้างเอกชน	15.5	20.8	8.5	33.5	22.1	28.0	16.1	7.5	9.7	5.3	7.8	10.3	5.3	12.6	18.1	7.1
ค้าขาย/ประกอบธุรกิจส่วนตัว	24.5	29.5	17.9	22.5	25.2	32.3	18.1	24.4	31.2	17.6	22.7	29.9	15.6	27.0	33.7	20.3
เกษตรกร	23.0	9.7	40.8	0.9	14.2	4.8	23.7	30.6	18.8	42.4	33.5	17.5	49.7	28.5	9.3	47.6
รับจ้างทั่วไป/กรรมกร	11.0	9.1	13.5	7.1	13.3	8.3	18.4	15.3	13.5	17.2	9.8	10.1	9.5	8.1	7.3	8.9
นักเรียน/นักศึกษา	5.0	6.2	3.0	10.7	3.9	4.5	3.3	3.8	4.3	3.3	4.5	5.5	3.3	3.8	5.6	2.0
แม่บ้าน/ไม่ได้ประกอบอาชีพ	10.5	11.6	9.2	13.0	13.1	12.7	13.6	9.1	10.3	7.9	8.8	10.7	6.9	9.5	10.8	8.3
การเป็นสมาชิกกองทุนประกันสังคม หรือ																
กองทุนอื่นๆ	100.0	100.0	100.0	100.0	100.0	100.0	100.0	100.0	100.0	100.0	100.0	100.0	100.0	100.0	100.0	100.0
เป็น	23.7	28.7	17.0	38.0	30.7	35.9	25.6	17.0	19.9	14.1	19.1	23.1	15.1	18.4	23.5	13.3
ไม่เป็น	72.4	67.3	79.3	57.8	64.5	59.7	69.2	78.8	75.5	82.2	78.3	74.3	82.3	78.0	72.4	83.6
เคยเป็น แต่ปัจจุบันไม่เป็น	3.9	4.0	3.7	4.2	4.8	4.4	5.2	4.2	4.6	3.7	2.6	2.6	2.6	3.6	4.1	3.1
รายได้ของครัวเรือนเฉลี่ยต่อเดือน	100.0	100.0	100.0	100.0	100.0	100.0	100.0	100.0	100.0	100.0	100.0	100.0	100.0	100.0	100.0	100.0
น้อยกว่า 3,000 บาท	5.4	4.1	7.2	1.2	2.7	2.4	2.9	8.4	6.8	10.0	11.9	9.7	14.0	2.0	2.1	1.9
3,000 - 4,999 บาท	14.0	9.4	20.2	2.3	9.1	6.4	11.7	20.5	16.4	24.7	26.3	19.1	33.7	7.9	4.9	10.9
5,000 - 9,999 บาท	31.0	27.2	36.1	17.1	30.5	24.4	36.7	38.8	37.2	40.4	31.9	32.4	31.3	31.9	28.2	35.7
10,000 - 14,999 บาท	20.8	21.8	19.4	19.3	23.8	25.3	22.3	18.0	21.3	14.7	15.1	17.1	13.1	27.2	26.7	27.7
15,000 - 19,999 บาท	10.5	12.6	7.7	15.5	14.1	15.5	12.7	6.3	8.5	4.0	4.2	5.9	2.5	14.1	16.7	11.6
20,000 - 24,999 บาท	7.2	9.0	4.8	15.2	8.8	10.4	7.2	3.7	4.8	2.5	2.7	3.2	2.1	8.3	9.2	7.3
25,000 - 29,999 บาท	3.3	4.7	1.3	7.4	4.3	6.0	2.6	1.0	1.1	0.9	2.0	3.3	0.8	2.9	4.9	0.9
ตั้งแต่ 30,000 บาทขึ้นไป	7.8	11.2	3.3	22.0	6.7	9.6	3.9	3.3	3.9	2.8	5.9	9.3	2.5	5.7	7.3	4.0

ตาราง 1 ร้อยละของประชาชนผู้ตอบสัมภาษณ์^{1/} จำแนกตามลักษณะทางประชากร/สังคม เขตการปกครอง และภาค พ.ศ. 2552 (ต่อ)

ลักษณะทางประชากร/สังคม	ทั่วประเทศ			ภาค												
				กทม.	กลาง			เหนือ			ตะวันออกเฉียงเหนือ			ใต้		
	รวม	ในเขตฯ	นอกเขตฯ		รวม	ในเขตฯ	นอกเขตฯ	รวม	ในเขตฯ	นอกเขตฯ	รวม	ในเขตฯ	นอกเขตฯ	รวม	ในเขตฯ	นอกเขตฯ
จำนวนสมาชิกในครัวเรือน	100.0	100.0	100.0	100.0	100.0	100.0	100.0	100.0	100.0	100.0	100.0	100.0	100.0	100.0	100.0	100.0
สมาชิกที่มีอายุน้อยกว่า 60 ปี	88.9	89.0	88.7	88.4	88.2	89.3	87.1	88.4	88.3	88.5	89.3	90.2	88.4	89.9	88.9	90.9
สมาชิกที่มีอายุตั้งแต่ 60 ปีขึ้นไป	11.1	11.0	11.3	11.6	11.8	10.7	12.9	11.6	11.7	11.5	10.7	9.8	11.6	10.1	11.1	9.1
ความสัมพันธ์กับสมาชิกในครัวเรือนที่มี																
อายุ 60 ปีขึ้นไป	100.0	100.0	100.0	100.0	100.0	100.0	100.0	100.0	100.0	100.0	100.0	100.0	100.0	100.0	100.0	100.0
คู่สมรส	11.1	10.3	12.1	5.6	12.0	9.7	13.7	10.3	10.4	10.2	14.7	16.7	13.1	10.9	10.7	11.2
พ่อ แม่ ของท่าน	58.2	59.5	56.6	60.7	58.0	59.5	56.9	57.3	61.8	53.4	56.0	55.1	56.7	59.7	60.1	59.2
พ่อ แม่ ของคู่สมรส	14.1	12.6	15.9	10.5	13.9	12.8	14.7	14.6	10.4	18.4	15.3	13.5	16.8	14.9	16.2	13.5
ปู่ ย่า ตา ยาย	13.2	14.2	12.0	18.0	11.0	14.1	8.7	15.0	13.7	16.2	12.3	12.7	12.0	11.6	11.5	11.7
ญาติอื่น ๆ	3.3	3.2	3.4	5.0	4.9	3.5	6.0	2.6	3.3	1.8	1.7	2.0	1.4	2.9	1.5	4.4
ผู้อาศัย คนรับใช้	0.1	0.2	-	0.2	0.2	0.4	-	0.2	0.4	-	-	-	-	-	-	-

หมายเหตุ : 1/ ร้อยละของตารางนี้ไม่ได้ทำการถ่วงน้ำหนัก แต่เป็นร้อยละของประชาชนผู้ตอบสัมภาษณ์จริง

2/ ยกเว้นโสด

3/ ยกเว้นมีบุตร บุตรเลี้ยง บุตรบุญธรรม

ตาราง 2 ร้อยละของประชาชน จำแนกตามการทราบเกี่ยวกับการมีพระราชบัญญัติผู้สูงอายุ ลักษณะทางประชากร/สังคม
ทั่วประเทศ

ลักษณะทางประชากร/สังคม	รวม	การทราบเกี่ยวกับการมีกฎหมาย พ.ร.บ.ผู้สูงอายุ		
		เคยทราบ	ไม่เคยทราบ	ไม่แน่ใจ
เพศ	100.0	14.6	74.4	11.0
ชาย	100.0	16.3	72.8	10.9
หญิง	100.0	13.1	75.8	11.1
อายุ	100.0	14.6	74.4	11.0
18 - 19 ปี	100.0	11.7	72.9	15.4
20 - 24 ปี	100.0	15.4	69.6	15.0
25 - 29 ปี	100.0	19.7	68.3	12.0
30 - 34 ปี	100.0	18.0	67.9	14.1
35 - 39 ปี	100.0	13.6	74.8	11.6
40 - 44 ปี	100.0	15.3	75.3	9.4
45 - 49 ปี	100.0	15.0	75.0	10.0
50 - 54 ปี	100.0	12.7	77.2	10.1
55 - 59 ปี	100.0	9.2	83.5	7.3
ระดับการศึกษาสูงสุด	100.0	14.6	74.4	11.0
ไม่ได้รับการศึกษา	100.0	5.5	86.5	8.0
ประถมศึกษา	100.0	8.3	83.3	8.4
มัธยมศึกษา	100.0	14.5	72.7	12.8
อาชีวศึกษา/อนุปริญญา	100.0	22.2	63.1	14.7
ปริญญาตรีและสูงกว่า	100.0	33.0	52.8	14.2
สถานภาพสมรส	100.0	14.6	74.4	11.0
โสด	100.0	18.5	67.1	14.4
สมรส	100.0	13.8	75.8	10.4
หม้าย	100.0	8.1	85.5	6.4
หย่า	100.0	19.6	69.2	11.2
แยกกันอยู่	100.0	12.2	78.7	9.1

ตาราง 2 ร้อยละของประชาชน จำแนกตามการทราบเกี่ยวกับการมีพระราชบัญญัติผู้สูงอายุ ลักษณะทางประชากร/สังคม
ทั่วประเทศ (ต่อ)

ลักษณะทางประชากร/สังคม	รวม	การทราบเกี่ยวกับการมีกฎหมาย พ.ร.บ.ผู้สูงอายุ		
		เคยทราบ	ไม่เคยทราบ	ไม่แน่ใจ
สถานภาพการทำงาน	100.0	14.6	74.4	11.0
ข้าราชการ/พนักงานรัฐวิสาหกิจ	100.0	49.9	39.3	10.8
พนักงานราชการ/ลูกจ้างรัฐบาล/ลูกจ้างรัฐวิสาหกิจ	100.0	22.5	65.2	12.3
พนักงาน/ลูกจ้างเอกชน	100.0	15.7	69.7	14.6
ค้าขาย/ประกอบธุรกิจส่วนตัว	100.0	13.9	75.1	11.0
เกษตรกร	100.0	9.2	81.6	9.2
รับจ้างทั่วไป/กรรมกร	100.0	8.9	81.8	9.3
นักเรียน/นักศึกษา	100.0	13.1	67.8	19.1
แม่บ้าน/ไม่ได้ประกอบอาชีพ	100.0	11.0	80.7	8.3
การเป็นสมาชิกกองทุนประกันสังคม หรือ กองทุนอื่นๆ	100.0	14.6	74.4	11.0
เป็น	100.0	22.4	63.5	14.1
ไม่เป็น	100.0	12.0	78.1	9.9
เคยเป็น แต่ปัจจุบันไม่เป็น	100.0	16.3	70.4	13.3
รายได้ของครัวเรือนเฉลี่ยต่อเดือน	100.0	14.6	74.4	11.0
น้อยกว่า 3,000 บาท	100.0	8.2	83.7	8.1
3,000 - 4,999 บาท	100.0	8.0	84.2	7.8
5,000 - 9,999 บาท	100.0	12.5	78.5	9.0
10,000 - 14,999 บาท	100.0	16.2	69.6	14.2
15,000 - 19,999 บาท	100.0	17.3	71.2	11.5
20,000 - 24,999 บาท	100.0	20.8	64.0	15.2
25,000 - 29,999 บาท	100.0	20.5	61.7	17.8
ตั้งแต่ 30,000 บาทขึ้นไป	100.0	28.6	57.8	13.6

ตาราง 3 ร้อยละของประชาชน จำแนกตามความคิดเห็นเกี่ยวกับจำนวนผู้สูงอายุในประเทศไทยอีก 10 ปีข้างหน้า
ลักษณะทางประชากร/สังคม ทั่วประเทศ

ลักษณะทางประชากร/สังคม	รวม	จำนวนผู้สูงอายุในประเทศไทยอีก 10 ปีข้างหน้า		
		ลดลงมาก	เท่าเดิม/ ไม่เปลี่ยนแปลง	เพิ่มขึ้นมาก
เพศ	100.0	13.1	18.4	68.5
ชาย	100.0	12.5	18.4	69.1
หญิง	100.0	13.7	18.4	67.9
อายุ	100.0	13.1	18.4	68.5
18 - 19 ปี	100.0	13.3	24.6	62.1
20 - 24 ปี	100.0	14.3	19.1	66.6
25 - 29 ปี	100.0	15.1	16.7	68.2
30 - 34 ปี	100.0	15.7	15.4	68.9
35 - 39 ปี	100.0	12.7	19.5	67.8
40 - 44 ปี	100.0	13.8	19.7	66.5
45 - 49 ปี	100.0	13.3	17.5	69.2
50 - 54 ปี	100.0	11.5	18.0	70.5
55 - 59 ปี	100.0	9.8	18.6	71.6
ระดับการศึกษาสูงสุด	100.0	13.1	18.4	68.5
ไม่ได้รับการศึกษา	100.0	16.5	35.0	48.5
ประถมศึกษา	100.0	11.9	18.3	69.8
มัธยมศึกษา	100.0	14.5	18.6	66.9
อาชีวศึกษา/อนุปริญญา	100.0	14.7	18.1	67.2
ปริญญาตรีและสูงกว่า	100.0	13.3	16.1	70.6
สถานภาพสมรส	100.0	13.1	18.4	68.5
โสด	100.0	13.6	18.6	67.8
สมรส	100.0	13.3	18.6	68.1
หม้าย	100.0	10.7	16.0	73.3
หย่า	100.0	11.8	20.6	67.6
แยกกันอยู่	100.0	12.2	13.0	74.8

ตาราง 3 ร้อยละของประชาชน จำแนกตามความคิดเห็นเกี่ยวกับจำนวนผู้สูงอายุในประเทศไทยอีก 10 ปีข้างหน้า
ลักษณะทางประชากร/สังคม ทั่วประเทศ (ต่อ)

ลักษณะทางประชากร/สังคม	รวม	จำนวนผู้สูงอายุในประเทศไทยอีก 10 ปีข้างหน้า		
		ลดลงมาก	เท่าเดิม/ ไม่เปลี่ยนแปลง	เพิ่มขึ้นมาก
สถานภาพการทำงาน	100.0	13.1	18.4	68.5
ข้าราชการ/พนักงานรัฐวิสาหกิจ	100.0	11.4	11.6	77.0
พนักงานราชการ/ลูกจ้างรัฐบาล/ลูกจ้างรัฐวิสาหกิจ	100.0	14.6	15.9	69.5
พนักงาน/ลูกจ้างเอกชน	100.0	11.5	21.4	67.1
ค้าขาย/ประกอบธุรกิจส่วนตัว	100.0	15.5	17.9	66.6
เกษตรกร	100.0	11.8	19.4	68.8
รับจ้างทั่วไป/กรรมกร	100.0	12.6	18.1	69.3
นักเรียน/นักศึกษา	100.0	16.0	19.3	64.7
แม่บ้าน/ไม่ได้ประกอบอาชีพ	100.0	12.7	17.6	69.7
การเป็นสมาชิกกองทุนประกันสังคม หรือ กองทุนอื่นๆ	100.0	13.1	18.4	68.5
เป็น	100.0	12.5	18.5	69.0
ไม่เป็น	100.0	13.3	18.7	68.0
เคยเป็น แต่ปัจจุบันไม่เป็น	100.0	14.9	12.1	73.0
รายได้ของครัวเรือนเฉลี่ยต่อเดือน	100.0	13.1	18.4	68.5
น้อยกว่า 3,000 บาท	100.0	9.5	16.4	74.1
3,000 - 4,999 บาท	100.0	12.0	20.7	67.3
5,000 - 9,999 บาท	100.0	14.6	17.6	67.8
10,000 - 14,999 บาท	100.0	13.4	19.1	67.5
15,000 - 19,999 บาท	100.0	14.2	19.3	66.5
20,000 - 24,999 บาท	100.0	12.9	16.3	70.8
25,000 - 29,999 บาท	100.0	11.7	14.8	73.5
ตั้งแต่ 30,000 บาทขึ้นไป	100.0	11.2	18.7	70.1

ตาราง 4 ร้อยละของประชาชน จำแนกตามการกำหนดอายุของผู้สูงอายุ หรือผู้สูงวัย ลักษณะทางประชากร/สังคม
ทั่วประเทศ

ลักษณะทางประชากร/สังคม	รวม	อายุผู้สูงอายุ หรือผู้สูงวัย					
		50 ปี	55 ปี	60 ปี	65 ปี	70 ปี	อื่นๆ
เพศ	100.0	10.5	8.9	65.3	6.4	4.8	4.1
ชาย	100.0	9.1	9.8	65.1	7.3	4.6	4.1
หญิง	100.0	11.7	8.2	65.4	5.7	5.0	4.0
อายุ	100.0	10.5	8.9	65.3	6.4	4.8	4.1
18 - 19 ปี	100.0	12.7	8.8	62.4	5.5	5.8	4.8
20 - 24 ปี	100.0	12.4	7.9	64.2	7.1	4.1	4.3
25 - 29 ปี	100.0	10.6	10.6	63.8	4.8	5.7	4.5
30 - 34 ปี	100.0	11.6	8.3	63.6	6.0	4.9	5.6
35 - 39 ปี	100.0	11.7	9.4	62.2	8.3	4.3	4.1
40 - 44 ปี	100.0	9.3	8.1	66.5	7.5	4.7	3.9
45 - 49 ปี	100.0	9.7	8.3	65.3	7.2	5.5	4.0
50 - 54 ปี	100.0	9.7	8.1	68.5	4.7	5.7	3.3
55 - 59 ปี	100.0	9.2	11.0	68.0	5.5	3.5	2.8
ระดับการศึกษาสูงสุด	100.0	10.5	8.9	65.3	6.4	4.8	4.1
ไม่ได้รับการศึกษา	100.0	19.3	12.0	53.6	4.9	5.6	4.6
ประถมศึกษา	100.0	11.2	8.6	66.9	5.6	4.4	3.3
มัธยมศึกษา	100.0	10.2	8.7	65.0	6.4	4.4	5.3
อาชีวศึกษา/อนุปริญญา	100.0	10.1	8.6	62.0	8.3	6.6	4.4
ปริญญาตรีและสูงกว่า	100.0	7.3	10.5	64.6	8.3	5.6	3.7
สถานภาพสมรส	100.0	10.5	8.9	65.3	6.4	4.8	4.1
โสด	100.0	11.8	8.4	63.7	7.6	4.7	3.8
สมรส	100.0	9.9	9.1	66.0	6.3	4.8	3.9
หม้าย	100.0	14.4	10.9	62.3	2.5	4.8	5.1
หย่า	100.0	9.4	5.1	70.1	7.1	3.7	4.6
แยกกันอยู่	100.0	10.7	8.0	59.1	8.2	7.7	6.3

ตาราง 4 ร้อยละของประชาชน จำแนกตามการกำหนดอายุของผู้สูงอายุ หรือผู้สูงวัย ลักษณะทางประชากร/สังคม
ทั่วประเทศ (ต่อ)

ลักษณะทางประชากร/สังคม	รวม	อายุผู้สูงอายุ หรือผู้สูงวัย					
		50 ปี	55 ปี	60 ปี	65 ปี	70 ปี	อื่นๆ
สถานภาพการทำงาน	100.0	10.5	8.9	65.3	6.4	4.8	4.1
ข้าราชการ/พนักงานรัฐวิสาหกิจ	100.0	3.8	11.1	68.8	7.5	4.4	4.4
พนักงานราชการ/ลูกจ้างรัฐบาล/ลูกจ้างรัฐวิสาหกิจ	100.0	12.5	9.1	61.4	7.5	3.7	5.8
พนักงาน/ลูกจ้างเอกชน	100.0	10.0	8.1	65.1	8.3	5.6	2.9
ค้าขาย/ประกอบธุรกิจส่วนตัว	100.0	10.2	9.7	64.5	5.5	5.7	4.4
เกษตรกร	100.0	10.3	7.6	67.3	6.6	4.2	4.0
รับจ้างทั่วไป/กรรมกร	100.0	10.8	10.4	64.7	5.3	4.4	4.4
นักเรียน/นักศึกษา	100.0	11.6	7.5	65.5	6.5	5.5	3.4
แม่บ้าน/ไม่ได้ประกอบอาชีพ	100.0	14.0	9.0	63.4	5.8	4.2	3.6
การเป็นสมาชิกกองทุนประกันสังคม หรือ กองทุนอื่นๆ	100.0	10.5	8.9	65.3	6.4	4.8	4.1
เป็น	100.0	10.1	9.1	64.3	7.6	5.3	3.6
ไม่เป็น	100.0	10.6	8.7	65.7	6.1	4.8	4.1
เคยเป็น แต่ปัจจุบันไม่เป็น	100.0	10.3	11.1	63.6	5.3	3.8	5.9
รายได้ของครัวเรือนเฉลี่ยต่อเดือน	100.0	10.5	8.9	65.3	6.4	4.8	4.1
น้อยกว่า 3,000 บาท	100.0	14.1	10.8	62.7	5.8	2.7	3.9
3,000 - 4,999 บาท	100.0	11.1	8.7	67.9	4.8	4.7	2.8
5,000 - 9,999 บาท	100.0	11.5	9.1	64.3	5.8	4.4	4.9
10,000 - 14,999 บาท	100.0	11.0	9.2	64.8	5.5	4.8	4.7
15,000 - 19,999 บาท	100.0	8.4	8.0	65.9	9.6	5.6	2.5
20,000 - 24,999 บาท	100.0	8.7	7.9	65.8	8.3	5.7	3.6
25,000 - 29,999 บาท	100.0	6.7	5.6	67.7	9.4	6.6	4.0
ตั้งแต่ 30,000 บาทขึ้นไป	100.0	5.8	9.5	65.3	9.2	6.7	3.5

ตาราง 5 ร้อยละของประชาชน จำแนกตามความคิดเห็นเกี่ยวกับการเตรียมการเพื่อวัยสูงอายุ ลักษณะทางประชากร/สังคม
ทั่วประเทศ

ลักษณะทางประชากร/สังคม	รวม	การเตรียมการเพื่อวัยสูงอายุ		
		ควร	ไม่ควร	ไม่แน่ใจ
เพศ	100.0	89.7	4.0	6.3
ชาย	100.0	88.9	4.6	6.5
หญิง	100.0	90.4	3.5	6.1
อายุ	100.0	89.7	4.0	6.3
18 - 19 ปี	100.0	83.8	7.2	9.0
20 - 24 ปี	100.0	84.7	6.9	8.4
25 - 29 ปี	100.0	87.9	4.7	7.4
30 - 34 ปี	100.0	89.9	4.5	5.6
35 - 39 ปี	100.0	89.3	3.4	7.3
40 - 44 ปี	100.0	92.0	3.1	4.9
45 - 49 ปี	100.0	89.8	3.8	6.4
50 - 54 ปี	100.0	91.0	3.2	5.8
55 - 59 ปี	100.0	91.2	3.3	5.5
ระดับการศึกษาสูงสุด	100.0	89.7	4.0	6.3
ไม่ได้รับการศึกษา	100.0	79.4	9.8	10.8
ประถมศึกษา	100.0	89.8	3.6	6.6
มัธยมศึกษา	100.0	89.0	4.2	6.8
อาชีวศึกษา/อนุปริญญา	100.0	89.5	4.4	6.1
ปริญญาตรีและสูงกว่า	100.0	92.6	3.7	3.7
สถานภาพสมรส	100.0	89.7	4.0	6.3
โสด	100.0	86.0	6.6	7.4
สมรส	100.0	91.2	3.0	5.8
หม้าย	100.0	85.5	7.1	7.4
หย่า	100.0	89.4	3.0	7.6
แยกกันอยู่	100.0	86.1	4.9	9.0

ตาราง 5 ร้อยละของประชาชน จำแนกตามความคิดเห็นเกี่ยวกับการเตรียมการเพื่อวัยสูงอายุ ลักษณะทางประชากร/สังคม
ทั่วประเทศ (ต่อ)

ลักษณะทางประชากร/สังคม	รวม	การเตรียมการเพื่อวัยสูงอายุ		
		ควร	ไม่ควร	ไม่แน่ใจ
สถานภาพการทำงาน	100.0	89.7	4.0	6.3
ข้าราชการ/พนักงานรัฐวิสาหกิจ	100.0	95.6	2.8	1.6
พนักงานราชการ/ลูกจ้างรัฐบาล/ลูกจ้างรัฐวิสาหกิจ	100.0	93.1	3.0	3.9
พนักงาน/ลูกจ้างเอกชน	100.0	89.4	4.1	6.5
ค้าขาย/ประกอบธุรกิจส่วนตัว	100.0	91.0	3.7	5.3
เกษตรกร	100.0	90.2	3.2	6.6
รับจ้างทั่วไป/กรรมกร	100.0	85.3	6.4	8.3
นักเรียน/นักศึกษา	100.0	84.8	6.1	9.1
แม่บ้าน/ไม่ได้ประกอบอาชีพ	100.0	88.2	4.1	7.7
การเป็นสมาชิกกองทุนประกันสังคม หรือ กองทุนอื่นๆ	100.0	89.7	4.0	6.3
เป็น	100.0	91.5	3.2	5.3
ไม่เป็น	100.0	89.3	4.1	6.6
เคยเป็น แต่ปัจจุบันไม่เป็น	100.0	86.2	6.9	6.9
รายได้ของครัวเรือนเฉลี่ยต่อเดือน	100.0	89.7	4.0	6.3
น้อยกว่า 3,000 บาท	100.0	88.3	2.3	9.4
3,000 - 4,999 บาท	100.0	86.8	4.7	8.5
5,000 - 9,999 บาท	100.0	89.9	4.1	6.0
10,000 - 14,999 บาท	100.0	89.9	4.5	5.6
15,000 - 19,999 บาท	100.0	89.7	4.2	6.1
20,000 - 24,999 บาท	100.0	91.0	3.4	5.6
25,000 - 29,999 บาท	100.0	91.8	3.0	5.2
ตั้งแต่ 30,000 บาทขึ้นไป	100.0	94.4	2.7	2.9

ตาราง 6 ร้อยละของประชาชน 1/จำแนกตามด้านที่ควรเตรียมการเพื่อวัยสูงอายุ ลักษณะทางประชากร/สังคม ทั่วประเทศ

ลักษณะทางประชากร/สังคม	ด้านที่ควรเตรียมการเพื่อวัยสูงอายุ																	
	การเงิน			ที่อยู่อาศัย			สุขภาพ			จิตใจ			ผู้ที่จะมาดูแลในอนาคต			มรดก		
	รวม	ควร	ไม่ควร	รวม	ควร	ไม่ควร	รวม	ควร	ไม่ควร	รวม	ควร	ไม่ควร	รวม	ควร	ไม่ควร	รวม	ควร	ไม่ควร
เพศ	100.0	98.2	1.8	100.0	97.4	2.6	100.0	96.3	3.7	100.0	93.9	6.1	100.0	88.6	11.4	100.0	83.9	16.1
ชาย	100.0	98.6	1.4	100.0	97.1	2.9	100.0	96.1	3.9	100.0	93.3	6.7	100.0	87.2	12.8	100.0	84.2	15.8
หญิง	100.0	97.9	2.1	100.0	97.6	2.4	100.0	96.5	3.5	100.0	94.3	5.7	100.0	89.7	10.3	100.0	83.6	16.4
อายุ	100.0	98.2	1.8	100.0	97.4	2.6	100.0	96.3	3.7	100.0	93.9	6.1	100.0	88.6	11.4	100.0	83.9	16.1
18 - 19 ปี	100.0	98.8	1.2	100.0	97.2	2.8	100.0	97.8	2.2	100.0	95.8	4.2	100.0	88.0	12.0	100.0	81.0	19.0
20 - 24 ปี	100.0	98.2	1.8	100.0	97.8	2.2	100.0	96.8	3.2	100.0	93.3	6.7	100.0	88.9	11.1	100.0	84.7	15.3
25 - 29 ปี	100.0	98.6	1.4	100.0	97.9	2.1	100.0	97.6	2.4	100.0	94.8	5.2	100.0	86.8	13.2	100.0	85.1	14.9
30 - 34 ปี	100.0	98.6	1.4	100.0	98.5	1.5	100.0	96.7	3.3	100.0	94.2	5.8	100.0	86.9	13.1	100.0	83.7	16.3
35 - 39 ปี	100.0	98.7	1.3	100.0	96.4	3.6	100.0	95.5	4.5	100.0	92.2	7.8	100.0	87.2	12.8	100.0	82.2	17.8
40 - 44 ปี	100.0	97.8	2.2	100.0	97.3	2.7	100.0	95.4	4.6	100.0	94.4	5.6	100.0	90.5	9.5	100.0	84.2	15.8
45 - 49 ปี	100.0	98.6	1.4	100.0	97.2	2.8	100.0	97.2	2.8	100.0	94.0	6.0	100.0	89.9	10.1	100.0	86.3	13.7
50 - 54 ปี	100.0	98.3	1.7	100.0	97.3	2.7	100.0	96.1	3.9	100.0	92.8	7.2	100.0	88.5	11.5	100.0	83.6	16.4
55 - 59 ปี	100.0	97.1	2.9	100.0	97.3	2.7	100.0	96.0	4.0	100.0	94.8	5.2	100.0	89.5	10.5	100.0	82.9	17.1
ระดับการศึกษาสูงสุด	100.0	98.2	1.8	100.0	97.4	2.6	100.0	96.3	3.7	100.0	93.9	6.1	100.0	88.6	11.4	100.0	83.9	16.1
ไม่ได้รับการศึกษา	100.0	95.1	4.9	100.0	97.2	2.8	100.0	94.1	5.9	100.0	88.4	11.6	100.0	88.9	11.1	100.0	79.4	20.6
ประถมศึกษา	100.0	98.0	2.0	100.0	97.0	3.0	100.0	96.0	4.0	100.0	93.5	6.5	100.0	89.9	10.1	100.0	84.0	16.0
มัธยมศึกษา	100.0	98.5	1.5	100.0	97.8	2.2	100.0	96.5	3.5	100.0	93.8	6.2	100.0	87.7	12.3	100.0	83.7	16.3
อาชีวศึกษา/อนุปริญญา	100.0	98.0	2.0	100.0	97.2	2.8	100.0	95.8	4.2	100.0	94.3	5.7	100.0	86.4	13.6	100.0	81.3	18.7
ปริญญาตรีและสูงกว่า	100.0	99.2	0.8	100.0	98.1	1.9	100.0	98.2	1.8	100.0	95.6	4.4	100.0	87.7	12.3	100.0	86.9	13.1
สถานภาพสมรส	100.0	98.2	1.8	100.0	97.4	2.6	100.0	96.3	3.7	100.0	93.9	6.1	100.0	88.6	11.4	100.0	83.9	16.1
โสด	100.0	98.8	1.2	100.0	97.7	2.3	100.0	96.6	3.4	100.0	93.3	6.7	100.0	85.8	14.2	100.0	83.4	16.6
สมรส	100.0	98.2	1.8	100.0	97.3	2.7	100.0	96.3	3.7	100.0	93.9	6.1	100.0	89.4	10.6	100.0	84.6	15.4
หม้าย	100.0	96.8	3.2	100.0	97.1	2.9	100.0	95.4	4.6	100.0	94.8	5.2	100.0	90.2	9.8	100.0	80.8	19.2
หย่า	100.0	97.5	2.5	100.0	98.5	1.5	100.0	98.5	1.5	100.0	95.0	5.0	100.0	86.0	14.0	100.0	76.8	23.2
แยกกันอยู่	100.0	98.5	1.5	100.0	97.7	2.3	100.0	95.5	4.5	100.0	93.1	6.9	100.0	85.5	14.5	100.0	78.4	21.6

ตาราง 6 ร้อยละของประชาชน 1/ จำแนกตามด้านที่ควรเตรียมการเพื่อวัยสูงอายุ ลักษณะทางประชากร/สังคม ทั่วประเทศ (ต่อ)

ลักษณะทางประชากร/สังคม	ด้านที่ควรเตรียมการเพื่อวัยสูงอายุ																	
	การเงิน			ที่อยู่อาศัย			สุขภาพ			จิตใจ			ผู้ที่จะมาดูแลในอนาคต			มรดก		
	รวม	ควร	ไม่ควร	รวม	ควร	ไม่ควร	รวม	ควร	ไม่ควร	รวม	ควร	ไม่ควร	รวม	ควร	ไม่ควร	รวม	ควร	ไม่ควร
สถานภาพการทำงาน	100.0	98.2	1.8	100.0	97.4	2.6	100.0	96.3	3.7	100.0	93.9	6.1	100.0	88.6	11.4	100.0	83.9	16.1
ข้าราชการ/พนักงานรัฐวิสาหกิจ	100.0	100.0	-	100.0	97.6	2.4	100.0	98.0	2.0	100.0	97.7	2.3	100.0	91.3	8.7	100.0	87.6	12.4
พนักงานราชการ/ลูกจ้างรัฐบาล/ลูกจ้างรัฐวิสาหกิจ	100.0	98.7	1.3	100.0	99.3	0.7	100.0	98.0	2.0	100.0	96.3	3.7	100.0	87.3	12.7	100.0	85.5	14.5
พนักงาน/ลูกจ้างเอกชน	100.0	98.3	1.7	100.0	97.7	2.3	100.0	96.0	4.0	100.0	92.2	7.8	100.0	85.6	14.4	100.0	81.0	19.0
ค้าขาย/ประกอบธุรกิจส่วนตัว	100.0	98.3	1.7	100.0	97.5	2.5	100.0	96.3	3.7	100.0	93.7	6.3	100.0	87.7	12.3	100.0	81.9	18.1
เกษตรกร	100.0	97.9	2.1	100.0	97.2	2.8	100.0	95.5	4.5	100.0	93.3	6.7	100.0	90.6	9.4	100.0	88.2	11.8
รับจ้างทั่วไป/กรรมกร	100.0	98.6	1.4	100.0	96.9	3.1	100.0	97.1	2.9	100.0	94.3	5.7	100.0	90.5	9.5	100.0	82.5	17.5
นักเรียน/นักศึกษา	100.0	97.8	2.2	100.0	96.8	3.2	100.0	97.1	2.9	100.0	93.9	6.1	100.0	86.1	13.9	100.0	82.1	17.9
แม่บ้าน/ไม่ได้ประกอบอาชีพ	100.0	97.4	2.6	100.0	96.8	3.2	100.0	95.9	4.1	100.0	94.1	5.9	100.0	88.4	11.6	100.0	81.9	18.1
การเป็นสมาชิกกองทุนประกันสังคม หรือ กองทุนอื่นๆ	100.0	98.2	1.8	100.0	97.4	2.6	100.0	96.3	3.7	100.0	93.9	6.1	100.0	88.6	11.4	100.0	83.9	16.1
เป็น	100.0	98.8	1.2	100.0	98.1	1.9	100.0	97.2	2.8	100.0	94.3	5.7	100.0	87.2	12.8	100.0	82.9	17.1
ไม่เป็น	100.0	98.0	2.0	100.0	97.1	2.9	100.0	96.0	4.0	100.0	93.8	6.2	100.0	89.5	10.5	100.0	84.4	15.6
เคยเป็น แต่ปัจจุบันไม่เป็น	100.0	99.1	0.9	100.0	98.4	1.6	100.0	97.0	3.0	100.0	91.5	8.5	100.0	80.4	19.6	100.0	81.0	19.0
รายได้ของครัวเรือนเฉลี่ยต่อเดือน	100.0	98.2	1.8	100.0	97.4	2.6	100.0	96.3	3.7	100.0	93.9	6.1	100.0	88.6	11.4	100.0	83.9	16.1
น้อยกว่า 3,000 บาท	100.0	95.8	4.2	100.0	93.0	7.0	100.0	94.8	5.2	100.0	90.6	9.4	100.0	86.3	13.7	100.0	83.1	16.9
3,000 - 4,999 บาท	100.0	98.2	1.8	100.0	96.4	3.6	100.0	94.7	5.3	100.0	93.1	6.9	100.0	89.3	10.7	100.0	81.9	18.1
5,000 - 9,999 บาท	100.0	98.2	1.8	100.0	98.1	1.9	100.0	97.1	2.9	100.0	95.1	4.9	100.0	90.2	9.8	100.0	84.7	15.3
10,000 - 14,999 บาท	100.0	98.4	1.6	100.0	98.2	1.8	100.0	96.1	3.9	100.0	93.3	6.7	100.0	88.2	11.8	100.0	84.3	15.7
15,000 - 19,999 บาท	100.0	98.6	1.4	100.0	97.7	2.3	100.0	96.2	3.8	100.0	92.4	7.6	100.0	87.7	12.3	100.0	82.3	17.7
20,000 - 24,999 บาท	100.0	98.8	1.2	100.0	96.4	3.6	100.0	94.9	5.1	100.0	92.7	7.3	100.0	84.1	15.9	100.0	80.2	19.8
25,000 - 29,999 บาท	100.0	99.4	0.6	100.0	96.2	3.8	100.0	98.2	1.8	100.0	94.5	5.5	100.0	84.3	15.7	100.0	83.5	16.5
ตั้งแต่ 30,000 บาทขึ้นไป	100.0	98.9	1.1	100.0	99.3	0.7	100.0	99.2	0.8	100.0	97.6	2.4	100.0	90.3	9.7	100.0	90.0	10.0

หมายเหตุ : 1/ ถ้ามองเฉพาะกลุ่มที่เห็นว่าควรและกลุ่มที่ไม่แน่ใจในการเตรียมการเพื่อวัยสูงอายุ

ตาราง 7 ร้อยละของประชาชน 1/ จำแนกตามอายุที่ควรเริ่มเตรียมการเพื่อวัยสูงอายุ ลักษณะทางประชากร/สังคม ทั่วประเทศ

ลักษณะทางประชากร/สังคม	รวม	การเตรียมการเพื่อวัยสูงอายุ			
		ก่อนอายุ 40 ปี	40-49 ปี	50-59 ปี	ตั้งแต่ 60 ปี ขึ้นไป
เพศ	100.0	24.3	33.3	41.4	1.0
ชาย	100.0	22.0	35.0	41.9	1.1
หญิง	100.0	26.1	31.8	41.0	1.1
อายุ	100.0	24.3	33.3	41.4	1.0
18 - 19 ปี	100.0	32.0	34.0	33.3	0.7
20 - 24 ปี	100.0	36.9	31.1	31.7	0.3
25 - 29 ปี	100.0	31.9	35.5	32.2	0.4
30 - 34 ปี	100.0	35.3	29.8	34.3	0.6
35 - 39 ปี	100.0	27.9	33.8	37.5	0.8
40 - 44 ปี	100.0	19.6	38.2	41.5	0.7
45 - 49 ปี	100.0	16.6	37.6	44.7	1.1
50 - 54 ปี	100.0	15.1	30.9	51.9	2.1
55 - 59 ปี	100.0	19.4	26.5	51.9	2.2
ระดับการศึกษาสูงสุด	100.0	24.3	33.3	41.4	1.0
ไม่ได้รับการศึกษา	100.0	29.3	24.8	44.9	1.0
ประถมศึกษา	100.0	19.0	33.5	46.3	1.2
มัธยมศึกษา	100.0	27.5	33.5	38.3	0.7
อาชีวศึกษา/อนุปริญญา	100.0	28.2	32.4	38.5	0.9
ปริญญาตรีและสูงกว่า	100.0	33.3	34.1	31.4	1.2
สถานภาพสมรส	100.0	24.3	33.3	41.4	1.0
โสด	100.0	33.2	32.2	33.8	0.8
สมรส	100.0	22.1	33.8	42.9	1.2
หม้าย	100.0	20.3	29.7	48.9	1.1
หย่า	100.0	24.2	34.2	40.8	0.8
แยกกันอยู่	100.0	22.8	31.5	44.8	0.9

ตาราง 7 ร้อยละของประชาชน 1/ จำแนกตามอายุที่ควรเริ่มเตรียมการเพื่อวัยสูงอายุ ลักษณะทางประชากร/สังคม
ทั่วประเทศ (ต่อ)

ลักษณะทางประชากร/สังคม	รวม	การเตรียมการเพื่อวัยสูงอายุ			
		ก่อนอายุ 40 ปี	40-49 ปี	50-59 ปี	ตั้งแต่ 60 ปี ขึ้นไป
สถานภาพการทำงาน	100.0	24.3	33.3	41.4	1.0
ข้าราชการ/พนักงานรัฐวิสาหกิจ	100.0	24.4	33.4	40.0	2.2
พนักงานราชการ/ลูกจ้างรัฐบาล/ลูกจ้างรัฐวิสาหกิจ	100.0	29.2	37.4	32.5	0.9
พนักงาน/ลูกจ้างเอกชน	100.0	33.1	33.5	32.9	0.5
ค้าขาย/ประกอบธุรกิจส่วนตัว	100.0	24.1	33.0	41.6	1.3
เกษตรกร	100.0	17.3	35.2	46.7	0.8
รับจ้างทั่วไป/กรรมกร	100.0	21.4	30.9	46.6	1.1
นักเรียน/นักศึกษา	100.0	31.7	33.5	34.0	0.8
แม่บ้าน/ไม่ได้ประกอบอาชีพ	100.0	26.1	29.3	43.1	1.5
การเป็นสมาชิกกองทุนประกันสังคม หรือ กองทุนอื่นๆ	100.0	24.3	33.3	41.4	1.0
เป็น	100.0	29.2	33.5	36.6	0.7
ไม่เป็น	100.0	22.4	33.2	43.2	1.2
เคยเป็น แต่ปัจจุบันไม่เป็น	100.0	30.0	33.2	36.4	0.4
รายได้ของครัวเรือนเฉลี่ยต่อเดือน	100.0	24.3	33.3	41.4	1.0
น้อยกว่า 3,000 บาท	100.0	18.0	28.1	52.1	1.8
3,000 - 4,999 บาท	100.0	19.8	34.3	45.5	0.4
5,000 - 9,999 บาท	100.0	23.2	34.6	41.2	1.0
10,000 - 14,999 บาท	100.0	26.2	31.9	40.5	1.4
15,000 - 19,999 บาท	100.0	26.5	33.8	38.4	1.3
20,000 - 24,999 บาท	100.0	28.0	31.9	38.7	1.4
25,000 - 29,999 บาท	100.0	31.1	36.1	31.3	1.5
ตั้งแต่ 30,000 บาทขึ้นไป	100.0	30.1	32.8	36.5	0.6

หมายเหตุ : 1/ ถ้ามองเฉพาะกลุ่มที่เห็นว่าควรและกลุ่มที่ไม่แน่ใจในการเตรียมการเพื่อวัยสูงอายุ

ตาราง 8 ร้อยละของประชาชน จำแนกตามความคิดเห็นเกี่ยวกับบุคคลที่ควรทำหน้าที่หลักในการดูแลผู้สูงอายุ ลักษณะทางประชากร/สังคม ทั่วประเทศ

ลักษณะทางประชากร/สังคม	รวม	บุคคลที่มีหน้าที่หลักในการดูแลผู้สูงอายุ					
		บุตร	ตัวผู้สูงอายุเอง	คู่สมรส	รัฐบาล	ญาติ	อื่น ๆ
เพศ	100.0	75.2	11.5	6.6	3.0	3.0	0.7
ชาย	100.0	73.1	12.9	7.0	3.4	3.0	0.6
หญิง	100.0	77.0	10.4	6.2	2.7	3.0	0.7
อายุ	100.0	75.2	11.5	6.6	3.0	3.0	0.7
18 - 19 ปี	100.0	72.7	14.1	6.3	2.0	3.0	1.9
20 - 24 ปี	100.0	74.0	11.2	5.6	2.1	6.3	0.8
25 - 29 ปี	100.0	73.5	12.6	5.7	1.9	4.7	1.6
30 - 34 ปี	100.0	73.7	12.3	8.0	2.6	2.8	0.6
35 - 39 ปี	100.0	75.4	10.6	7.4	2.6	3.0	1.0
40 - 44 ปี	100.0	75.5	10.7	6.5	3.8	3.4	0.1
45 - 49 ปี	100.0	77.0	11.9	5.5	2.7	2.8	0.1
50 - 54 ปี	100.0	76.7	11.3	6.1	4.0	1.6	0.3
55 - 59 ปี	100.0	74.9	11.7	7.2	3.7	1.8	0.7
ระดับการศึกษาสูงสุด	100.0	75.2	11.5	6.6	3.0	3.0	0.7
ไม่ได้รับการศึกษา	100.0	73.4	12.0	6.2	4.6	3.0	0.8
ประถมศึกษา	100.0	77.7	9.9	6.6	3.4	2.1	0.3
มัธยมศึกษา	100.0	73.5	12.3	7.4	2.7	3.8	0.3
อาชีวศึกษา/อนุปริญญา	100.0	71.8	13.8	5.7	3.0	4.6	1.1
ปริญญาตรีและสูงกว่า	100.0	72.8	14.1	5.4	1.8	3.4	2.5
สถานภาพสมรส	100.0	75.2	11.5	6.6	3.0	3.0	0.7
โสด	100.0	68.8	16.5	4.9	3.2	5.0	1.6
สมรส	100.0	76.6	9.9	7.6	2.9	2.6	0.4
หม้าย	100.0	78.9	12.8	3.4	2.9	1.6	0.4
หย่า	100.0	80.2	10.5	1.6	3.5	3.4	0.8
แยกกันอยู่	100.0	74.4	17.6	1.4	4.0	2.6	-

ตาราง 8 ร้อยละของประชาชน จำแนกตามความคิดเห็นเกี่ยวกับบุคคลที่ควรมีหน้าที่หลักในการดูแลผู้สูงอายุ ลักษณะทางประชากร/สังคม ทั่วประเทศ (ต่อ)

ลักษณะทางประชากร/สังคม	รวม	บุคคลที่มีหน้าที่หลักในการดูแลผู้สูงอายุ					
		บุตร	ตัวผู้สูงอายุเอง	คู่สมรส	รัฐบาล	ญาติ	อื่น ๆ
สถานภาพการทำงาน	100.0	75.2	11.5	6.6	3.0	3.0	0.7
ข้าราชการ/พนักงานรัฐวิสาหกิจ	100.0	70.9	15.5	6.2	3.3	3.4	0.7
พนักงานราชการ/ลูกจ้างรัฐบาล/ลูกจ้างรัฐวิสาหกิจ	100.0	70.8	9.8	9.1	3.5	4.8	2.0
พนักงาน/ลูกจ้างเอกชน	100.0	72.2	13.2	7.4	2.9	3.7	0.6
ค้าขาย/ประกอบธุรกิจส่วนตัว	100.0	74.8	13.1	5.7	2.8	2.9	0.7
เกษตรกร	100.0	78.8	9.5	6.8	3.0	1.9	-
รับจ้างทั่วไป/กรรมกร	100.0	74.6	11.4	5.8	4.1	3.5	0.6
นักเรียน/นักศึกษา	100.0	72.7	12.9	6.0	1.5	4.6	2.3
แม่บ้าน/ไม่ได้ประกอบอาชีพ	100.0	78.0	8.7	6.9	2.7	3.0	0.7
การเป็นสมาชิกกองทุนประกันสังคม หรือกองทุนอื่นๆ	100.0	75.2	11.5	6.6	3.0	3.0	0.7
เป็น	100.0	73.1	13.4	6.7	2.9	2.7	1.2
ไม่เป็น	100.0	75.9	10.9	6.5	3.1	3.1	0.5
เคยเป็น แต่ปัจจุบันไม่เป็น	100.0	74.6	11.6	7.5	2.0	3.8	0.5
รายได้ของครัวเรือนเฉลี่ยต่อเดือน	100.0	75.2	11.5	6.6	3.0	3.0	0.7
น้อยกว่า 3,000 บาท	100.0	78.8	6.9	5.4	6.4	2.2	0.3
3,000 - 4,999 บาท	100.0	78.6	8.6	5.9	3.6	2.8	0.5
5,000 - 9,999 บาท	100.0	76.9	11.3	6.0	2.8	2.9	0.1
10,000 - 14,999 บาท	100.0	71.8	13.5	7.7	2.8	3.4	0.8
15,000 - 19,999 บาท	100.0	70.8	13.6	7.5	2.5	4.4	1.2
20,000 - 24,999 บาท	100.0	73.4	12.4	8.2	1.9	2.9	1.2
25,000 - 29,999 บาท	100.0	69.3	17.2	6.8	3.6	1.6	1.5
ตั้งแต่ 30,000 บาทขึ้นไป	100.0	76.2	12.1	5.3	1.5	3.0	1.9

ตาราง 9 ร้อยละของประชาชน จำแนกตามความคิดเห็นเกี่ยวกับการคาดหวังของคนส่วนใหญ่ที่จะพึ่งพายุตร
เมื่อยามสูงอายุ ลักษณะทางประชากร/สังคม ทั่วประเทศ

ลักษณะทางประชากร/สังคม	รวม	การคาดหวังที่จะพึ่งพายุตรเมื่อยามสูงอายุ		
		คาดหวัง	ไม่คาดหวัง	ไม่แน่ใจ
เพศ	100.0	76.0	15.5	8.5
ชาย	100.0	75.1	15.5	9.4
หญิง	100.0	76.8	15.5	7.7
อายุ	100.0	76.0	15.5	8.5
18 - 19 ปี	100.0	76.6	9.5	13.9
20 - 24 ปี	100.0	77.0	11.3	11.7
25 - 29 ปี	100.0	80.1	11.6	8.3
30 - 34 ปี	100.0	78.1	14.8	7.1
35 - 39 ปี	100.0	76.3	14.7	9.0
40 - 44 ปี	100.0	75.5	16.9	7.6
45 - 49 ปี	100.0	74.6	16.6	8.8
50 - 54 ปี	100.0	73.0	17.7	9.3
55 - 59 ปี	100.0	75.7	18.5	5.8
ระดับการศึกษาสูงสุด	100.0	76.0	15.5	8.5
ไม่ได้รับการศึกษา	100.0	71.8	15.8	12.4
ประถมศึกษา	100.0	76.9	15.0	8.1
มัธยมศึกษา	100.0	75.6	15.2	9.2
อาชีวศึกษา/อนุปริญญา	100.0	73.2	17.7	9.1
ปริญญาตรีและสูงกว่า	100.0	77.1	15.8	7.1
สถานภาพสมรส	100.0	76.0	15.5	8.5
โสด	100.0	73.1	15.6	11.3
สมรส	100.0	77.9	14.7	7.4
หม้าย	100.0	71.4	19.2	9.4
หย่า	100.0	65.4	25.8	8.8
แยกกันอยู่	100.0	63.7	20.3	16.0

ตาราง 9 ร้อยละของประชาชน จำแนกตามความคิดเห็นเกี่ยวกับการคาดหวังของคนส่วนใหญ่ที่จะพึ่งพายุตรเมื่อยามสูงอายุ ลักษณะทางประชากร/สังคม ทั่วประเทศ (ต่อ)

ลักษณะทางประชากร/สังคม	รวม	การคาดหวังที่จะพึ่งพายุตรเมื่อยามสูงอายุ		
		คาดหวัง	ไม่คาดหวัง	ไม่แน่ใจ
สถานภาพการทำงาน	100.0	76.0	15.5	8.5
ข้าราชการ/พนักงานรัฐวิสาหกิจ	100.0	76.5	17.0	6.5
พนักงานราชการ/ลูกจ้างรัฐบาล/ลูกจ้างรัฐวิสาหกิจ	100.0	78.7	12.6	8.7
พนักงาน/ลูกจ้างเอกชน	100.0	74.7	15.7	9.6
ค้าขาย/ประกอบธุรกิจส่วนตัว	100.0	74.2	17.9	7.9
เกษตรกร	100.0	79.6	12.4	8.0
รับจ้างทั่วไป/กรรมกร	100.0	72.4	17.2	10.4
นักเรียน/นักศึกษา	100.0	78.2	10.7	11.1
แม่บ้าน/ไม่ได้ประกอบอาชีพ	100.0	75.3	17.5	7.2
การเป็นสมาชิกกองทุนประกันสังคม หรือ กองทุนอื่นๆ	100.0	76.0	15.5	8.5
เป็น	100.0	74.7	17.2	8.1
ไม่เป็น	100.0	76.5	14.9	8.6
เคยเป็น แต่ปัจจุบันไม่เป็น	100.0	75.1	16.4	8.5
รายได้ของครัวเรือนเฉลี่ยต่อเดือน	100.0	76.0	15.5	8.5
น้อยกว่า 3,000 บาท	100.0	75.3	14.1	10.6
3,000 - 4,999 บาท	100.0	77.1	12.8	10.1
5,000 - 9,999 บาท	100.0	77.4	15.2	7.4
10,000 - 14,999 บาท	100.0	75.3	17.3	7.4
15,000 - 19,999 บาท	100.0	73.7	16.8	9.5
20,000 - 24,999 บาท	100.0	71.1	19.3	9.6
25,000 - 29,999 บาท	100.0	78.7	12.1	9.2
ตั้งแต่ 30,000 บาทขึ้นไป	100.0	76.9	15.4	7.7

ตาราง 10 ร้อยละของประชาชน จำแนกตามความคิดเห็นเกี่ยวกับการอยู่อาศัยของผู้สูงอายุกับบุตรหลาน ลักษณะทางประชากร/สังคม ทั่วประเทศ

ลักษณะทางประชากร/สังคม	รวม	การอยู่อาศัยของผู้สูงอายุกับบุตรหลาน		
		อยู่บ้านเดียวกัน	อยู่บ้านติดกัน/ ใกล้เคียงกัน	แยกไปอยู่ที่อื่น
เพศ	100.0	84.1	15.2	0.7
ชาย	100.0	83.0	16.2	0.8
หญิง	100.0	85.0	14.4	0.6
อายุ	100.0	84.1	15.2	0.7
18 - 19 ปี	100.0	79.2	20.3	0.5
20 - 24 ปี	100.0	82.3	16.4	1.3
25 - 29 ปี	100.0	83.6	15.4	1.0
30 - 34 ปี	100.0	82.8	16.5	0.7
35 - 39 ปี	100.0	83.8	15.6	0.6
40 - 44 ปี	100.0	82.7	17.0	0.3
45 - 49 ปี	100.0	84.6	15.1	0.3
50 - 54 ปี	100.0	86.6	12.4	1.0
55 - 59 ปี	100.0	87.1	11.8	1.1
ระดับการศึกษาสูงสุด	100.0	84.1	15.2	0.7
ไม่ได้รับการศึกษา	100.0	73.7	25.9	0.4
ประถมศึกษา	100.0	85.6	13.6	0.8
มัธยมศึกษา	100.0	83.7	15.7	0.6
อาชีวศึกษา/อนุปริญญา	100.0	80.8	18.0	1.2
ปริญญาตรีและสูงกว่า	100.0	83.7	16.0	0.3
สถานภาพสมรส	100.0	84.1	15.2	0.7
โสด	100.0	81.0	17.8	1.2
สมรส	100.0	85.1	14.4	0.5
หม้าย	100.0	83.4	15.7	0.9
หย่า	100.0	85.7	11.8	2.5
แยกกันอยู่	100.0	78.8	20.0	1.2

ตาราง 10 ร้อยละของประชาชน จำแนกตามความคิดเห็นเกี่ยวกับการอยู่อาศัยของผู้สูงอายุกับบุตรหลาน ลักษณะทางประชากร/สังคม ทั่วประเทศ (ต่อ)

ลักษณะทางประชากร/สังคม	รวม	การอยู่อาศัยของผู้สูงอายุกับบุตรหลาน		
		อยู่บ้านเดียวกัน	อยู่บ้านติดกัน/ ใกล้กัน	แยกไปอยู่ที่อื่น
สถานภาพการทำงาน	100.0	84.1	15.2	0.7
ข้าราชการ/พนักงานรัฐวิสาหกิจ	100.0	83.2	16.2	0.6
พนักงานราชการ/ลูกจ้างรัฐบาล/ลูกจ้างรัฐวิสาหกิจ	100.0	85.6	14.2	0.2
พนักงาน/ลูกจ้างเอกชน	100.0	80.7	18.4	0.9
ค้าขาย/ประกอบธุรกิจส่วนตัว	100.0	85.7	13.5	0.8
เกษตรกร	100.0	85.2	14.3	0.5
รับจ้างทั่วไป/กรรมกร	100.0	82.5	16.1	1.4
นักเรียน/นักศึกษา	100.0	80.7	18.8	0.5
แม่บ้าน/ไม่ได้ประกอบอาชีพ	100.0	85.2	14.4	0.4
การเป็นสมาชิกกองทุนประกันสังคม หรือ กองทุนอื่น ๆ	100.0	84.1	15.2	0.7
เป็น	100.0	84.0	15.3	0.7
ไม่เป็น	100.0	84.1	15.2	0.7
เคยเป็น แต่ปัจจุบันไม่เป็น	100.0	85.6	13.9	0.5
รายได้ของครัวเรือนเฉลี่ยต่อเดือน	100.0	84.1	15.2	0.7
น้อยกว่า 3,000 บาท	100.0	83.9	15.6	0.5
3,000 - 4,999 บาท	100.0	86.8	12.8	0.4
5,000 - 9,999 บาท	100.0	83.2	15.9	0.9
10,000 - 14,999 บาท	100.0	84.0	15.4	0.6
15,000 - 19,999 บาท	100.0	83.4	15.7	0.9
20,000 - 24,999 บาท	100.0	84.9	14.4	0.7
25,000 - 29,999 บาท	100.0	81.3	17.9	0.8
ตั้งแต่ 30,000 บาทขึ้นไป	100.0	83.7	15.9	0.4

ตาราง 11 ร้อยละของประชาชน จำแนกตามความคิดเห็น/ทัศนคติใน เรื่องต่างๆ เกี่ยวกับผู้สูงอายุ ลักษณะทางประชากร/สังคม ทั่วประเทศ

ลักษณะทางประชากร/สังคม	เรื่อง															
	ผู้สูงอายุเป็นบุคคลที่ควร ได้รับการดูแลเอาใจใส่				ผู้สูงอายุเป็นบุคคลที่ควร ได้รับการปฏิบัติที่ดีจากทุกคนในสังคม				ผู้สูงอายุเป็นบุคคลที่ควร ได้รับความเคารพนับถือเสมอ				ผู้สูงอายุเป็นบุคคลที่มีคุณค่าแก่สังคม			
	รวม	เห็นด้วย	ไม่เห็น ด้วย	ไม่แน่ใจ	รวม	เห็นด้วย	ไม่เห็น ด้วย	ไม่แน่ใจ	รวม	เห็นด้วย	ไม่เห็น ด้วย	ไม่แน่ใจ	รวม	เห็นด้วย	ไม่เห็น ด้วย	ไม่แน่ใจ
เพศ	100.0	98.2	0.8	1.0	100.0	95.1	1.6	3.3	100.0	95.1	1.2	3.7	100.0	94.6	0.9	4.5
ชาย	100.0	98.2	0.8	1.0	100.0	94.7	1.7	3.6	100.0	94.5	1.4	4.1	100.0	94.4	1.1	4.5
หญิง	100.0	98.3	0.8	0.9	100.0	95.5	1.4	3.1	100.0	95.6	1.0	3.4	100.0	94.8	0.7	4.5
อายุ	100.0	98.2	0.8	1.0	100.0	95.1	1.6	3.3	100.0	95.1	1.2	3.7	100.0	94.6	0.9	4.5
18 - 19 ปี	100.0	97.8	0.8	1.4	100.0	93.1	2.0	4.9	100.0	94.4	1.2	4.4	100.0	91.1	1.2	7.7
20 - 24 ปี	100.0	97.3	1.5	1.2	100.0	93.0	3.9	3.1	100.0	94.6	2.1	3.3	100.0	92.1	0.9	7.0
25 - 29 ปี	100.0	96.9	1.1	2.0	100.0	95.4	1.0	3.6	100.0	93.7	2.5	3.8	100.0	94.1	1.4	4.5
30 - 34 ปี	100.0	98.9	0.2	0.9	100.0	95.4	1.2	3.4	100.0	96.2	0.7	3.1	100.0	95.9	1.2	2.9
35 - 39 ปี	100.0	98.0	1.2	0.8	100.0	94.2	2.0	3.8	100.0	94.1	1.6	4.3	100.0	94.4	0.4	5.2
40 - 44 ปี	100.0	98.7	0.8	0.5	100.0	95.4	1.7	2.9	100.0	96.1	0.6	3.3	100.0	95.2	0.9	3.9
45 - 49 ปี	100.0	97.8	1.1	1.1	100.0	95.1	1.5	3.4	100.0	94.1	1.4	4.5	100.0	94.3	1.0	4.7
50 - 54 ปี	100.0	98.9	0.4	0.7	100.0	96.1	1.0	2.9	100.0	95.7	0.7	3.6	100.0	95.7	0.7	3.6
55 - 59 ปี	100.0	98.8	0.4	0.8	100.0	96.1	0.7	3.2	100.0	95.9	0.9	3.2	100.0	94.8	0.6	4.6
ระดับการศึกษาสูงสุด	100.0	98.2	0.8	1.0	100.0	95.1	1.6	3.3	100.0	95.1	1.2	3.7	100.0	94.6	0.9	4.5
ไม่ได้รับการศึกษา	100.0	94.9	0.6	4.5	100.0	94.0	0.9	5.1	100.0	96.6	1.5	1.9	100.0	93.2	-	6.8
ประถมศึกษา	100.0	98.6	0.8	0.6	100.0	95.7	1.3	3.0	100.0	95.5	0.9	3.6	100.0	95.4	0.7	3.9
มัธยมศึกษา	100.0	97.9	0.9	1.2	100.0	94.3	1.9	3.8	100.0	94.9	1.3	3.8	100.0	93.7	1.2	5.1
อาชีวศึกษา/อนุปริญญา	100.0	97.5	1.3	1.2	100.0	95.4	1.5	3.1	100.0	94.4	2.0	3.6	100.0	93.3	1.1	5.6
ปริญญาตรีและสูงกว่า	100.0	98.8	0.3	0.9	100.0	94.6	1.7	3.7	100.0	94.7	1.3	4.0	100.0	94.8	0.9	4.3
สถานภาพสมรส	100.0	98.2	0.8	1.0	100.0	95.1	1.6	3.3	100.0	95.1	1.2	3.7	100.0	94.6	0.9	4.5
โสด	100.0	97.7	1.2	1.1	100.0	93.8	2.2	4.0	100.0	94.3	2.0	3.7	100.0	93.0	1.4	5.6
สมรส	100.0	98.4	0.7	0.9	100.0	95.4	1.4	3.2	100.0	95.2	1.1	3.7	100.0	95.2	0.7	4.1
หม้าย	100.0	99.6	0.4	-	100.0	95.9	0.7	3.4	100.0	96.0	0.6	3.4	100.0	94.6	0.8	4.6
หย่า	100.0	96.0	2.2	1.8	100.0	94.9	1.9	3.2	100.0	97.8	0.4	1.8	100.0	91.3	2.2	6.5
แยกกันอยู่	100.0	99.2	0.4	0.4	100.0	95.4	2.2	2.4	100.0	94.5	0.4	5.1	100.0	94.9	-	5.1

ตาราง 11 ร้อยละของประชาชน จำแนกตามความคิดเห็น/ทัศนคติใน เรื่องต่างๆ เกี่ยวกับผู้สูงอายุ ลักษณะทางประชากร/สังคม ทั่วประเทศ (ต่อ)

ลักษณะทางประชากร/สังคม	เรื่อง															
	ผู้สูงอายุเป็นบุคคลที่ควรได้รับการดูแลเอาใจใส่				ผู้สูงอายุเป็นบุคคลที่ควรได้รับการปฏิบัติที่ดีจากทุกคนในสังคม				ผู้สูงอายุเป็นบุคคลที่ควรได้รับความเคารพนับถือเสมอ				ผู้สูงอายุเป็นบุคคลที่มีคุณค่าแก่สังคม			
	รวม	เห็นด้วย	ไม่เห็นด้วย	ไม่แน่ใจ	รวม	เห็นด้วย	ไม่เห็นด้วย	ไม่แน่ใจ	รวม	เห็นด้วย	ไม่เห็นด้วย	ไม่แน่ใจ	รวม	เห็นด้วย	ไม่เห็นด้วย	ไม่แน่ใจ
สถานภาพการทำงาน	100.0	98.2	0.8	1.0	100.0	95.1	1.6	3.3	100.0	95.1	1.2	3.7	100.0	94.6	0.9	4.5
ข้าราชการ/พนักงานรัฐวิสาหกิจ	100.0	99.3	0.6	0.1	100.0	95.1	1.6	3.3	100.0	95.6	0.8	3.6	100.0	96.7	0.9	2.4
พนักงานราชการ/ลูกจ้างรัฐบาล/ลูกจ้างรัฐวิสาหกิจ	100.0	98.6	0.9	0.5	100.0	91.0	4.3	4.7	100.0	96.1	2.2	1.7	100.0	92.2	1.2	6.6
พนักงาน/ลูกจ้างเอกชน	100.0	96.8	1.4	1.8	100.0	93.9	1.9	4.2	100.0	93.0	1.7	5.3	100.0	92.2	1.9	5.9
ค้าขาย/ประกอบธุรกิจส่วนตัว	100.0	98.7	0.6	0.7	100.0	96.4	1.4	2.2	100.0	95.8	1.2	3.0	100.0	95.2	0.7	4.1
เกษตรกร	100.0	98.4	0.8	0.8	100.0	95.9	1.1	3.0	100.0	95.7	0.8	3.5	100.0	95.6	0.8	3.6
รับจ้างทั่วไป/กรรมกร	100.0	98.1	0.8	1.1	100.0	94.2	1.7	4.1	100.0	95.5	1.0	3.5	100.0	95.7	0.5	3.8
นักเรียน/นักศึกษา	100.0	98.0	1.1	0.9	100.0	94.9	1.7	3.4	100.0	94.9	1.2	3.9	100.0	92.6	0.5	6.9
แม่บ้าน/ไม่ได้ประกอบอาชีพ	100.0	98.3	0.5	1.2	100.0	95.1	1.0	3.9	100.0	93.9	1.4	4.7	100.0	93.7	0.5	5.8
การเป็นสมาชิกกองทุนประกันสังคมหรือกองทุนอื่นๆ	100.0	98.2	0.8	1.0	100.0	95.1	1.6	3.3	100.0	95.1	1.2	3.7	100.0	94.6	0.9	4.5
เป็น	100.0	97.8	1.1	1.1	100.0	94.8	1.5	3.7	100.0	94.7	1.3	4.0	100.0	94.7	1.3	4.0
ไม่เป็น	100.0	98.4	0.7	0.9	100.0	95.3	1.5	3.2	100.0	95.4	1.1	3.5	100.0	94.5	0.8	4.7
เคยเป็น แต่ปัจจุบันไม่เป็น	100.0	98.1	1.0	0.9	100.0	92.7	3.3	4.0	100.0	92.7	2.6	4.7	100.0	95.2	0.8	4.0
รายได้ของครัวเรือนเฉลี่ยต่อเดือน	100.0	98.2	0.8	1.0	100.0	95.1	1.6	3.3	100.0	95.1	1.2	3.7	100.0	94.6	0.9	4.5
น้อยกว่า 3,000 บาท	100.0	98.5	1.0	0.5	100.0	96.4	1.0	2.6	100.0	97.0	0.7	2.3	100.0	94.3	0.3	5.4
3,000 - 4,999 บาท	100.0	97.3	1.3	1.4	100.0	95.7	1.2	3.1	100.0	94.3	1.2	4.5	100.0	94.9	0.7	4.4
5,000 - 9,999 บาท	100.0	98.4	0.7	0.9	100.0	95.1	1.9	3.0	100.0	95.6	1.2	3.2	100.0	94.9	1.2	3.9
10,000 - 14,999 บาท	100.0	98.1	0.9	1.0	100.0	94.3	1.9	3.8	100.0	94.8	1.5	3.7	100.0	94.4	1.1	4.5
15,000 - 19,999 บาท	100.0	98.9	0.4	0.7	100.0	95.4	1.3	3.3	100.0	94.8	1.7	3.5	100.0	93.5	0.6	5.9
20,000 - 24,999 บาท	100.0	97.9	0.5	1.6	100.0	95.0	0.7	4.3	100.0	95.2	0.5	4.3	100.0	93.1	0.8	6.1
25,000 - 29,999 บาท	100.0	99.2	0.3	0.5	100.0	95.0	0.6	4.4	100.0	95.4	0.6	4.0	100.0	96.2	0.6	3.2
ตั้งแต่ 30,000 บาทขึ้นไป	100.0	99.1	0.5	0.4	100.0	94.8	1.9	3.3	100.0	93.8	1.4	4.8	100.0	95.7	0.4	3.9

ตาราง 11 ร้อยละของประชาชน จำแนกตามความคิดเห็น/ทัศนคติใน เรื่องต่างๆ เกี่ยวกับผู้สูงอายุ ลักษณะทางประชากร/สังคม ทั่วประเทศ (ต่อ)

ลักษณะทางประชากร/สังคม	เรื่อง (ต่อ)															
	ผู้สูงอายุสามารถเป็นตัวอย่างที่ดีแก่รุ่นลูกหลาน				ผู้สูงอายุเป็นบุคคลที่ควรได้รับการยกย่อง				ผู้สูงอายุเป็นบุคคลที่สังคมควรให้สิทธิประโยชน์เป็นพิเศษ				ผู้สูงอายุเป็นผู้ที่มีประสบการณ์ที่เป็นประโยชน์แก่คนรุ่นหลัง			
	รวม	เห็นด้วย	ไม่เห็นด้วย	ไม่แน่ใจ	รวม	เห็นด้วย	ไม่เห็นด้วย	ไม่แน่ใจ	รวม	เห็นด้วย	ไม่เห็นด้วย	ไม่แน่ใจ	รวม	เห็นด้วย	ไม่เห็นด้วย	ไม่แน่ใจ
เพศ	100.0	93.9	1.5	4.6	100.0	93.3	1.5	5.2	100.0	92.6	2.2	5.2	100.0	91.8	2.2	6.0
ชาย	100.0	92.9	1.7	5.4	100.0	92.6	1.9	5.5	100.0	92.4	2.2	5.4	100.0	91.7	2.2	6.1
หญิง	100.0	94.7	1.3	4.0	100.0	94.0	1.1	4.9	100.0	92.8	2.2	5.0	100.0	91.9	2.2	5.9
อายุ	100.0	93.9	1.5	4.6	100.0	93.3	1.5	5.2	100.0	92.6	2.2	5.2	100.0	91.8	2.2	6.0
18 - 19 ปี	100.0	89.2	2.0	8.8	100.0	91.1	1.1	7.8	100.0	89.8	1.5	8.7	100.0	84.9	3.8	11.3
20 - 24 ปี	100.0	92.4	1.1	6.5	100.0	91.7	1.5	6.8	100.0	89.6	3.4	7.0	100.0	91.0	2.4	6.6
25 - 29 ปี	100.0	93.3	1.6	5.1	100.0	91.1	2.3	6.6	100.0	91.0	3.0	6.0	100.0	92.2	2.8	5.0
30 - 34 ปี	100.0	95.0	1.9	3.1	100.0	93.1	2.2	4.7	100.0	92.5	2.1	5.4	100.0	93.5	1.9	4.6
35 - 39 ปี	100.0	92.8	1.9	5.3	100.0	93.6	1.0	5.4	100.0	93.1	1.6	5.3	100.0	91.4	2.2	6.4
40 - 44 ปี	100.0	93.7	1.5	4.8	100.0	94.8	1.0	4.2	100.0	93.6	2.4	4.0	100.0	92.9	1.8	5.3
45 - 49 ปี	100.0	93.9	1.1	5.0	100.0	93.3	1.6	5.1	100.0	93.0	2.3	4.7	100.0	91.3	2.5	6.2
50 - 54 ปี	100.0	95.8	1.1	3.1	100.0	94.1	1.6	4.3	100.0	93.8	2.4	3.8	100.0	91.3	2.1	6.6
55 - 59 ปี	100.0	94.7	1.5	3.8	100.0	94.1	1.0	4.9	100.0	92.7	1.2	6.1	100.0	92.7	2.0	5.3
ระดับการศึกษาสูงสุด	100.0	93.9	1.5	4.6	100.0	93.3	1.5	5.2	100.0	92.6	2.2	5.2	100.0	91.8	2.2	6.0
ไม่ได้รับการศึกษา	100.0	91.3	2.7	6.0	100.0	92.0	0.9	7.1	100.0	88.9	4.3	6.8	100.0	90.0	1.5	8.5
ประถมศึกษา	100.0	94.7	1.2	4.1	100.0	94.6	1.2	4.2	100.0	94.0	1.8	4.2	100.0	92.6	1.6	5.8
มัธยมศึกษา	100.0	93.2	1.8	5.0	100.0	91.8	2.0	6.2	100.0	90.7	2.6	6.7	100.0	89.8	3.1	7.1
อาชีวศึกษา/อนุปริญญา	100.0	93.2	1.9	4.9	100.0	91.2	0.9	7.9	100.0	91.8	2.3	5.9	100.0	91.9	2.2	5.9
ปริญญาตรีและสูงกว่า	100.0	93.5	1.1	5.4	100.0	94.1	2.0	3.9	100.0	92.8	2.2	5.0	100.0	93.2	2.9	3.9
สถานภาพสมรส	100.0	93.9	1.5	4.6	100.0	93.3	1.5	5.2	100.0	92.6	2.2	5.2	100.0	91.8	2.2	6.0
โสด	100.0	91.9	2.3	5.8	100.0	91.4	2.2	6.4	100.0	90.4	2.9	6.7	100.0	90.5	3.3	6.2
สมรส	100.0	94.5	1.3	4.2	100.0	93.9	1.2	4.9	100.0	93.4	1.9	4.7	100.0	92.3	1.9	5.8
หม้าย	100.0	94.2	0.5	5.3	100.0	95.8	0.7	3.5	100.0	91.4	3.1	5.5	100.0	92.3	3.0	4.7
หย่า	100.0	94.7	0.8	4.5	100.0	93.4	1.6	5.0	100.0	91.8	0.4	7.8	100.0	89.4	0.8	9.8
แยกกันอยู่	100.0	92.5	1.8	5.7	100.0	89.3	3.7	7.0	100.0	92.1	2.6	5.3	100.0	90.8	1.6	7.6

ตาราง 11 ร้อยละของประชาชน จำแนกตามความคิดเห็น/ทัศนคติใน เรื่องต่างๆ เกี่ยวกับผู้สูงอายุ ลักษณะทางประชากร/สังคมทั่วประเทศ (ต่อ)

ลักษณะทางประชากร/สังคม	เรื่อง (ต่อ)															
	ผู้สูงอายุสามารถเป็นตัวอย่างที่ดีแก่รุ่นลูกหลาน				ผู้สูงอายุเป็นบุคคลที่ควรได้รับการยกย่อง				ผู้สูงอายุเป็นบุคคลที่สังคมควรให้สิทธิประโยชน์เป็นพิเศษ				ผู้สูงอายุเป็นผู้ที่มีประสบการณ์ที่เป็นประโยชน์แก่คนรุ่นหลัง			
	รวม	เห็นด้วย	ไม่เห็นด้วย	ไม่แน่ใจ	รวม	เห็นด้วย	ไม่เห็นด้วย	ไม่แน่ใจ	รวม	เห็นด้วย	ไม่เห็นด้วย	ไม่แน่ใจ	รวม	เห็นด้วย	ไม่เห็นด้วย	ไม่แน่ใจ
สถานภาพการทำงาน	100.0	93.9	1.5	4.6	100.0	93.3	1.5	5.2	100.0	92.6	2.2	5.2	100.0	91.8	2.2	6.0
ข้าราชการ/พนักงานรัฐวิสาหกิจ	100.0	96.2	0.8	3.0	100.0	94.4	1.1	4.5	100.0	93.7	1.3	5.0	100.0	94.4	2.9	2.7
พนักงานราชการ/ลูกจ้างรัฐบาล/ลูกจ้างรัฐวิสาหกิจ	100.0	93.6	2.3	4.1	100.0	91.3	3.5	5.2	100.0	90.8	2.4	6.8	100.0	89.3	4.4	6.3
พนักงาน/ลูกจ้างเอกชน	100.0	92.5	1.6	5.9	100.0	91.7	2.3	6.0	100.0	91.2	2.5	6.3	100.0	89.9	3.6	6.5
ค้าขาย/ประกอบธุรกิจส่วนตัว	100.0	94.3	1.4	4.3	100.0	94.0	1.2	4.8	100.0	93.0	1.8	5.2	100.0	92.5	1.4	6.1
เกษตรกร	100.0	93.6	1.6	4.8	100.0	94.5	1.3	4.2	100.0	93.9	2.0	4.1	100.0	93.2	1.5	5.3
รับจ้างทั่วไป/กรรมกร	100.0	93.6	1.7	4.7	100.0	93.1	1.4	5.5	100.0	91.9	3.0	5.1	100.0	91.3	2.4	6.3
นักเรียน/นักศึกษา	100.0	93.0	1.2	5.8	100.0	91.7	0.2	8.1	100.0	89.2	2.7	8.1	100.0	89.7	3.2	7.1
แม่บ้าน/ไม่ได้ประกอบอาชีพ	100.0	95.0	1.1	3.9	100.0	92.9	1.2	5.9	100.0	93.2	2.0	4.8	100.0	91.1	1.8	7.1
การเป็นสมาชิกกองทุนประกันสังคมหรือกองทุนอื่นๆ	100.0	93.9	1.5	4.6	100.0	93.3	1.5	5.2	100.0	92.6	2.2	5.2	100.0	91.8	2.2	6.0
เป็น	100.0	94.1	1.2	4.7	100.0	93.8	1.6	4.6	100.0	92.3	2.1	5.6	100.0	91.5	2.8	5.7
ไม่เป็น	100.0	93.8	1.6	4.6	100.0	93.4	1.4	5.2	100.0	92.9	2.0	5.1	100.0	91.9	2.0	6.1
เคยเป็น แต่ปัจจุบันไม่เป็น	100.0	94.7	1.6	3.7	100.0	89.9	1.8	8.3	100.0	90.8	4.7	4.5	100.0	91.9	2.0	6.1
รายได้ของครัวเรือนเฉลี่ยต่อเดือน	100.0	93.9	1.5	4.6	100.0	93.3	1.5	5.2	100.0	92.6	2.2	5.2	100.0	91.8	2.2	6.0
น้อยกว่า 3,000 บาท	100.0	94.3	2.1	3.6	100.0	96.2	0.4	3.4	100.0	93.1	2.9	4.0	100.0	92.9	2.0	5.1
3,000 - 4,999 บาท	100.0	93.6	1.2	5.2	100.0	92.5	1.4	6.1	100.0	91.1	2.9	6.0	100.0	91.3	2.4	6.3
5,000 - 9,999 บาท	100.0	93.2	1.9	4.9	100.0	93.3	2.1	4.6	100.0	93.6	1.8	4.6	100.0	91.7	2.1	6.2
10,000 - 14,999 บาท	100.0	94.2	1.5	4.3	100.0	93.5	1.4	5.1	100.0	93.0	2.2	4.8	100.0	90.9	2.3	6.8
15,000 - 19,999 บาท	100.0	94.4	0.7	4.9	100.0	92.3	0.9	6.8	100.0	93.1	1.1	5.8	100.0	93.6	1.7	4.7
20,000 - 24,999 บาท	100.0	92.9	0.8	6.3	100.0	92.6	1.5	5.9	100.0	90.3	2.7	7.0	100.0	89.9	1.6	8.5
25,000 - 29,999 บาท	100.0	97.2	0.5	2.3	100.0	93.3	1.1	5.6	100.0	92.8	2.5	4.7	100.0	93.1	3.5	3.4
ตั้งแต่ 30,000 บาทขึ้นไป	100.0	95.0	1.6	3.4	100.0	94.4	0.8	4.8	100.0	91.6	1.9	6.5	100.0	93.8	2.8	3.4

ตาราง 11 ร้อยละของประชาชน จำแนกตามความคิดเห็น/ทัศนคติใน เรื่องต่างๆ เกี่ยวกับผู้สูงอายุ ลักษณะทางประชากร/สังคมทั่วประเทศ (ต่อ)

ลักษณะทางประชากร/สังคม	เรื่อง (ต่อ)															
	ผู้สูงอายุสามารถทำประโยชน์ให้แก่ชุมชนและสังคมได้				ผู้สูงอายุมักเป็นภาระแก่บุตรหลานหรือครอบครัว				ผู้สูงอายุเป็นบุคคลที่มีประโยชน์น้อย				ผู้สูงอายุควรไปอาศัยอยู่ที่บ้านพักคนชรา			
	รวม	เห็นด้วย	ไม่เห็นด้วย	ไม่แน่ใจ	รวม	เห็นด้วย	ไม่เห็นด้วย	ไม่แน่ใจ	รวม	เห็นด้วย	ไม่เห็นด้วย	ไม่แน่ใจ	รวม	เห็นด้วย	ไม่เห็นด้วย	ไม่แน่ใจ
เพศ	100.0	90.0	2.7	7.3	100.0	23.8	68.4	7.8	100.0	11.8	78.0	10.2	100.0	6.8	84.5	8.7
ชาย	100.0	90.2	2.4	7.4	100.0	24.3	67.8	7.9	100.0	11.2	78.2	10.6	100.0	7.0	83.5	9.5
หญิง	100.0	89.8	3.0	7.2	100.0	23.5	68.8	7.7	100.0	12.2	77.9	9.9	100.0	6.7	85.2	8.1
อายุ	100.0	90.0	2.7	7.3	100.0	23.8	68.4	7.8	100.0	11.8	78.0	10.2	100.0	6.8	84.5	8.7
18 - 19 ปี	100.0	84.5	3.3	12.2	100.0	24.7	64.2	11.1	100.0	11.2	71.7	17.1	100.0	7.2	78.2	14.6
20 - 24 ปี	100.0	90.6	3.2	6.2	100.0	18.6	73.6	7.8	100.0	8.8	78.7	12.5	100.0	5.4	83.9	10.7
25 - 29 ปี	100.0	89.9	2.3	7.8	100.0	19.5	72.9	7.6	100.0	9.8	79.5	10.7	100.0	5.7	84.2	10.1
30 - 34 ปี	100.0	89.7	3.2	7.1	100.0	23.7	70.0	6.3	100.0	12.3	78.2	9.5	100.0	8.2	84.1	7.7
35 - 39 ปี	100.0	89.7	2.3	8.0	100.0	22.6	69.1	8.3	100.0	12.0	78.5	9.5	100.0	6.6	84.9	8.5
40 - 44 ปี	100.0	90.9	2.5	6.6	100.0	25.3	67.8	6.9	100.0	11.7	77.8	10.5	100.0	6.8	84.5	8.7
45 - 49 ปี	100.0	89.6	3.3	7.1	100.0	23.4	68.9	7.7	100.0	12.1	78.3	9.6	100.0	6.6	85.1	8.3
50 - 54 ปี	100.0	90.7	2.3	7.0	100.0	27.2	63.7	9.1	100.0	13.2	76.7	10.1	100.0	7.4	85.2	7.4
55 - 59 ปี	100.0	90.4	2.9	6.7	100.0	25.8	66.4	7.8	100.0	12.7	79.4	7.9	100.0	7.1	85.2	7.7
ระดับการศึกษาสูงสุด	100.0	90.0	2.7	7.3	100.0	23.8	68.4	7.8	100.0	11.8	78.0	10.2	100.0	6.8	84.5	8.7
ไม่ได้รับการศึกษา	100.0	87.6	3.2	9.2	100.0	27.6	60.0	12.4	100.0	14.4	75.0	10.6	100.0	11.8	76.5	11.7
ประถมศึกษา	100.0	90.4	3.1	6.5	100.0	25.6	66.4	8.0	100.0	13.1	76.6	10.3	100.0	7.2	84.9	7.9
มัธยมศึกษา	100.0	90.6	2.1	7.3	100.0	22.8	69.4	7.8	100.0	10.9	78.2	10.9	100.0	6.2	84.4	9.4
อาชีวศึกษา/อนุปริญญา	100.0	87.8	3.3	8.9	100.0	21.9	70.1	8.0	100.0	12.4	77.4	10.2	100.0	7.0	83.9	9.1
ปริญญาตรีและสูงกว่า	100.0	89.4	2.1	8.5	100.0	20.7	73.4	5.9	100.0	7.7	84.3	8.0	100.0	5.7	84.7	9.6
สถานภาพสมรส	100.0	90.0	2.7	7.3	100.0	23.8	68.4	7.8	100.0	11.8	78.0	10.2	100.0	6.8	84.5	8.7
โสด	100.0	88.6	2.5	8.9	100.0	21.9	69.5	8.6	100.0	10.7	77.2	12.1	100.0	7.7	80.7	11.6
สมรส	100.0	90.4	2.7	6.9	100.0	23.8	68.7	7.5	100.0	12.0	78.3	9.7	100.0	6.3	85.8	7.9
หม้าย	100.0	90.3	4.6	5.1	100.0	32.8	58.6	8.6	100.0	14.5	77.1	8.4	100.0	9.7	82.5	7.8
หย่า	100.0	90.4	1.2	8.4	100.0	22.1	70.1	7.8	100.0	8.6	78.6	12.8	100.0	4.9	82.0	13.1
แยกกันอยู่	100.0	87.4	3.7	8.9	100.0	23.3	67.9	8.8	100.0	10.9	80.3	8.8	100.0	9.8	83.4	6.8

ตาราง 11 ร้อยละของประชาชน จำแนกตามความคิดเห็น/ทัศนคติใน เรื่องต่างๆ เกี่ยวกับผู้สูงอายุ ลักษณะทางประชากร/สังคมทั่วประเทศ (ต่อ)

ลักษณะทางประชากร/สังคม	เรื่อง (ต่อ)															
	ผู้สูงอายุสามารถทำประโยชน์ ให้แก่ชุมชนและสังคมได้				ผู้สูงอายุมักเป็นภาระ แก่บุตรหลานหรือครอบครัว				ผู้สูงอายุเป็นบุคคลที่มีประโยชน์น้อย				ผู้สูงอายุควรไปอาศัยอยู่ที่บ้านพักคนชรา			
	รวม	เห็นด้วย	ไม่เห็น ด้วย	ไม่แน่ใจ	รวม	เห็นด้วย	ไม่เห็น ด้วย	ไม่แน่ใจ	รวม	เห็นด้วย	ไม่เห็น ด้วย	ไม่แน่ใจ	รวม	เห็นด้วย	ไม่เห็น ด้วย	ไม่แน่ใจ
สถานภาพการทำงาน	100.0	90.0	2.7	7.3	100.0	23.8	68.4	7.8	100.0	11.8	78.0	10.2	100.0	6.8	84.5	8.7
ข้าราชการ/พนักงานรัฐวิสาหกิจ	100.0	90.7	1.6	7.7	100.0	22.1	71.1	6.8	100.0	7.2	87.7	5.1	100.0	5.8	84.6	9.6
พนักงานราชการ/ลูกจ้างรัฐบาล/ลูกจ้าง รัฐวิสาหกิจ	100.0	89.4	1.7	8.9	100.0	23.5	68.6	7.9	100.0	11.5	77.3	11.2	100.0	8.0	83.7	8.3
พนักงาน/ลูกจ้างเอกชน	100.0	87.8	3.5	8.7	100.0	23.9	68.7	7.4	100.0	12.3	74.4	13.3	100.0	7.0	81.5	11.5
ค้าขาย/ประกอบธุรกิจส่วนตัว	100.0	90.6	2.8	6.6	100.0	22.4	70.2	7.4	100.0	11.7	79.1	9.2	100.0	7.1	84.9	8.0
เกษตรกร	100.0	91.2	2.8	6.0	100.0	25.7	66.3	8.0	100.0	12.6	77.9	9.5	100.0	6.5	86.9	6.6
รับจ้างทั่วไป/กรรมกร	100.0	89.8	2.3	7.9	100.0	22.6	68.3	9.1	100.0	11.1	77.6	11.3	100.0	6.6	83.2	10.2
นักเรียน/นักศึกษา	100.0	86.7	2.9	10.4	100.0	22.2	68.6	9.2	100.0	9.3	77.7	13.0	100.0	5.5	82.7	11.8
แม่บ้านไม่ได้ประกอบอาชีพ	100.0	90.2	2.8	7.0	100.0	25.7	66.8	7.5	100.0	13.7	76.7	9.6	100.0	7.4	84.2	8.4
การเป็นสมาชิกกองทุนประกันสังคม หรือกองทุนอื่นๆ	100.0	90.0	2.7	7.3	100.0	23.8	68.4	7.8	100.0	11.8	78.0	10.2	100.0	6.8	84.5	8.7
เป็น	100.0	89.0	3.1	7.9	100.0	23.9	69.2	6.9	100.0	12.1	76.4	11.5	100.0	7.7	82.4	9.9
ไม่เป็น	100.0	90.3	2.5	7.2	100.0	23.9	67.9	8.2	100.0	11.7	78.5	9.8	100.0	6.6	84.9	8.5
เคยเป็น แต่ปัจจุบันไม่เป็น	100.0	89.4	4.0	6.6	100.0	21.9	72.3	5.8	100.0	11.8	79.3	8.9	100.0	5.3	88.3	6.4
รายได้ของครัวเรือนเฉลี่ยต่อเดือน	100.0	90.0	2.7	7.3	100.0	23.8	68.4	7.8	100.0	11.8	78.0	10.2	100.0	6.8	84.5	8.7
น้อยกว่า 3,000 บาท	100.0	91.0	2.9	6.1	100.0	27.7	65.8	6.5	100.0	15.4	77.3	7.3	100.0	8.5	81.6	9.9
3,000 - 4,999 บาท	100.0	89.3	3.1	7.6	100.0	23.2	68.2	8.6	100.0	11.8	76.5	11.7	100.0	7.0	85.4	7.6
5,000 - 9,999 บาท	100.0	91.1	2.5	6.4	100.0	24.1	68.6	7.3	100.0	12.4	77.2	10.4	100.0	7.3	84.0	8.7
10,000 - 14,999 บาท	100.0	89.7	3.3	7.0	100.0	25.6	65.3	9.1	100.0	11.9	78.7	9.4	100.0	7.7	84.4	7.9
15,000 - 19,999 บาท	100.0	89.6	2.3	8.1	100.0	25.0	67.7	7.3	100.0	10.9	77.2	11.9	100.0	5.4	84.8	9.8
20,000 - 24,999 บาท	100.0	86.5	2.2	11.3	100.0	18.5	73.1	8.4	100.0	8.0	80.3	11.7	100.0	4.4	86.9	8.7
25,000 - 29,999 บาท	100.0	89.0	2.2	8.8	100.0	20.4	72.0	7.6	100.0	13.3	78.4	8.3	100.0	6.9	84.1	9.0
ตั้งแต่ 30,000 บาทขึ้นไป	100.0	90.2	2.4	7.4	100.0	20.3	73.6	6.1	100.0	9.7	83.2	7.1	100.0	4.1	84.8	11.1

ตาราง 12 ร้อยละของประชาชน จำแนกตามความคิดเห็นเกี่ยวกับความเพียงพอของสวัสดิการต่างๆ ที่รัฐให้แก่ผู้สูงอายุ
ลักษณะทางประชากร/สังคม ทั่วประเทศ

ลักษณะทางประชากร/สังคม	รวม	ความเพียงพอ ของสวัสดิการต่างๆ ที่รัฐให้แก่ผู้สูงอายุ		
		เพียงพอ	ไม่เพียงพอ	ไม่ทราบ/ไม่แน่ใจ
เพศ	100.0	12.3	77.0	10.7
ชาย	100.0	11.7	77.4	10.9
หญิง	100.0	12.8	76.6	10.6
อายุ	100.0	12.3	77.0	10.7
18 - 19 ปี	100.0	10.7	74.0	15.3
20 - 24 ปี	100.0	12.1	73.7	14.2
25 - 29 ปี	100.0	12.4	74.2	13.4
30 - 34 ปี	100.0	11.3	78.0	10.7
35 - 39 ปี	100.0	12.3	78.5	9.2
40 - 44 ปี	100.0	12.7	77.0	10.3
45 - 49 ปี	100.0	12.9	78.3	8.8
50 - 54 ปี	100.0	13.5	75.9	10.6
55 - 59 ปี	100.0	11.3	78.9	9.8
ระดับการศึกษาสูงสุด	100.0	12.3	77.0	10.7
ไม่ได้รับการศึกษา	100.0	12.7	69.5	17.8
ประถมศึกษา	100.0	13.8	76.8	9.4
มัธยมศึกษา	100.0	10.9	76.3	12.8
อาชีวศึกษา/อนุปริญญา	100.0	11.9	76.7	11.4
ปริญญาตรีและสูงกว่า	100.0	10.0	80.5	9.5
สถานภาพสมรส	100.0	12.3	77.0	10.7
โสด	100.0	12.1	74.4	13.5
สมรส	100.0	12.6	77.7	9.7
หม้าย	100.0	10.7	78.8	10.5
หย่า	100.0	7.8	77.7	14.5
แยกกันอยู่	100.0	11.8	74.5	13.7

ตาราง 12 ร้อยละของประชาชน จำแนกตามความคิดเห็นเกี่ยวกับความเพียงพอของสวัสดิการต่างๆ ที่รัฐให้แก่ผู้สูงอายุ
ลักษณะทางประชากร/สังคม ทั่วประเทศ (ต่อ)

ลักษณะทางประชากร/สังคม	รวม	ความเพียงพอ ของสวัสดิการต่างๆ ที่รัฐให้แก่ผู้สูงอายุ		
		เพียงพอ	ไม่เพียงพอ	ไม่ทราบ/ไม่แน่ใจ
สถานภาพการทำงาน	100.0	12.3	77.0	10.7
ข้าราชการ/พนักงานรัฐวิสาหกิจ	100.0	16.4	76.9	6.7
พนักงานราชการ/ลูกจ้างรัฐบาล/ลูกจ้างรัฐวิสาหกิจ	100.0	13.1	77.8	9.1
พนักงาน/ลูกจ้างเอกชน	100.0	10.5	76.6	12.9
ค้าขาย/ประกอบธุรกิจส่วนตัว	100.0	11.8	77.8	10.4
เกษตรกร	100.0	12.5	78.6	8.9
รับจ้างทั่วไป/กรรมกร	100.0	15.5	72.4	12.1
นักเรียน/นักศึกษา	100.0	7.8	79.0	13.2
แม่บ้าน/ไม่ได้ประกอบอาชีพ	100.0	11.5	75.7	12.8
การเป็นสมาชิกกองทุนประกันสังคม หรือ กองทุนอื่นๆ	100.0	12.3	77.0	10.7
เป็น	100.0	12.1	77.6	10.3
ไม่เป็น	100.0	12.5	76.9	10.6
เคยเป็น แต่ปัจจุบันไม่เป็น	100.0	10.0	74.0	16.0
รายได้ของครัวเรือนเฉลี่ยต่อเดือน	100.0	12.3	77.0	10.7
น้อยกว่า 3,000 บาท	100.0	13.0	77.7	9.3
3,000 - 4,999 บาท	100.0	13.0	74.9	12.1
5,000 - 9,999 บาท	100.0	13.6	75.5	10.9
10,000 - 14,999 บาท	100.0	13.0	77.1	9.9
15,000 - 19,999 บาท	100.0	9.3	81.1	9.6
20,000 - 24,999 บาท	100.0	8.6	80.3	11.1
25,000 - 29,999 บาท	100.0	13.2	76.5	10.3
ตั้งแต่ 30,000 บาทขึ้นไป	100.0	9.5	79.3	11.2

ตาราง 13 ร้อยละของประชาชน จำแนกตามความคิดเห็นเกี่ยวกับความพึงพอใจในสวัสดิการและความช่วยเหลือต่าง ๆ ที่รัฐให้แก่ผู้สูงอายุในปัจจุบัน ลักษณะทางประชากร/สังคม ทั่วประเทศ

ลักษณะทางประชากร/สังคม	รวม	ความพึงพอใจในสวัสดิการและความช่วยเหลือ				
		มาก	ปานกลาง	น้อย	ไม่พอใจ	ไม่แน่ใจ
เพศ	100.0	5.6	46.4	29.3	13.6	5.1
ชาย	100.0	5.6	46.7	29.1	13.6	5.0
หญิง	100.0	5.7	45.9	29.6	13.6	5.2
อายุ	100.0	5.6	46.4	29.3	13.6	5.1
18 - 19 ปี	100.0	4.4	44.0	32.6	10.9	8.1
20 - 24 ปี	100.0	5.1	50.5	23.3	15.0	6.1
25 - 29 ปี	100.0	6.3	49.8	26.3	10.9	6.7
30 - 34 ปี	100.0	4.0	46.0	29.0	15.1	5.9
35 - 39 ปี	100.0	6.3	45.7	31.6	11.6	4.8
40 - 44 ปี	100.0	5.8	47.3	28.2	14.5	4.2
45 - 49 ปี	100.0	6.1	47.1	29.2	13.6	4.0
50 - 54 ปี	100.0	5.6	45.3	28.9	15.2	5.0
55 - 59 ปี	100.0	6.1	41.7	34.0	13.9	4.3
ระดับการศึกษาสูงสุด	100.0	5.6	46.4	29.3	13.6	5.1
ไม่ได้รับการศึกษา	100.0	6.5	38.7	35.2	8.7	10.9
ประถมศึกษา	100.0	6.5	46.3	29.5	13.0	4.7
มัธยมศึกษา	100.0	4.6	47.8	28.3	13.9	5.4
อาชีวศึกษา/อนุปริญญา	100.0	5.7	46.8	29.6	13.1	4.8
ปริญญาตรีและสูงกว่า	100.0	4.5	43.5	30.1	16.9	5.0
สถานภาพสมรส	100.0	5.6	46.4	29.3	13.6	5.1
โสด	100.0	5.4	46.3	27.7	13.9	6.7
สมรส	100.0	5.8	47.0	29.3	13.4	4.5
หม้าย	100.0	7.0	36.7	35.1	15.8	5.4
หย่า	100.0	2.8	45.5	32.5	12.2	7.0
แยกกันอยู่	100.0	2.2	45.2	27.7	16.1	8.8

ตาราง 13 ร้อยละของประชาชน จำแนกตามความคิดเห็นเกี่ยวกับความพึงพอใจในสวัสดิการและความช่วยเหลือต่าง ๆ ที่รัฐให้แก่ผู้สูงอายุในปัจจุบัน ลักษณะทางประชากร/สังคม ทั่วประเทศ (ต่อ)

ลักษณะทางประชากร/สังคม	รวม	ความพึงพอใจในสวัสดิการและความช่วยเหลือ				
		มาก	ปานกลาง	น้อย	ไม่พอใจ	ไม่แน่ใจ
สถานภาพการทำงาน	100.0	5.6	46.4	29.3	13.6	5.1
ข้าราชการ/พนักงานรัฐวิสาหกิจ	100.0	5.6	48.9	27.7	15.2	2.6
พนักงานราชการ/ลูกจ้างรัฐบาล/ลูกจ้างรัฐวิสาหกิจ	100.0	5.7	47.4	30.4	12.9	3.6
พนักงาน/ลูกจ้างเอกชน	100.0	4.2	44.6	30.3	15.0	5.9
ค้าขาย/ประกอบธุรกิจส่วนตัว	100.0	5.2	47.7	27.8	14.4	4.9
เกษตรกร	100.0	6.7	45.9	31.6	12.2	3.6
รับจ้างทั่วไป/กรรมกร	100.0	6.7	47.4	26.9	12.3	6.7
นักเรียน/นักศึกษา	100.0	4.1	48.8	27.4	12.4	7.3
แม่บ้าน/ไม่ได้ประกอบอาชีพ	100.0	5.8	41.9	30.2	15.0	7.1
การเป็นสมาชิกกองทุนประกันสังคม หรือกองทุนอื่นๆ	100.0	5.6	46.4	29.3	13.6	5.1
เป็น	100.0	5.4	45.4	30.2	14.7	4.3
ไม่เป็น	100.0	5.7	46.9	29.0	13.1	5.3
เคยเป็น แต่ปัจจุบันไม่เป็น	100.0	5.5	40.0	30.0	18.1	6.4
รายได้ของครัวเรือนเฉลี่ยต่อเดือน	100.0	5.6	46.4	29.3	13.6	5.1
น้อยกว่า 3,000 บาท	100.0	6.3	43.9	32.2	13.3	4.3
3,000 - 4,999 บาท	100.0	5.1	49.0	29.3	11.3	5.3
5,000 - 9,999 บาท	100.0	6.6	49.7	26.7	12.1	4.9
10,000 - 14,999 บาท	100.0	6.2	45.3	30.0	13.9	4.6
15,000 - 19,999 บาท	100.0	4.0	43.6	31.7	15.5	5.2
20,000 - 24,999 บาท	100.0	3.5	43.3	30.7	16.2	6.3
25,000 - 29,999 บาท	100.0	3.5	40.4	30.4	20.5	5.2
ตั้งแต่ 30,000 บาทขึ้นไป	100.0	5.3	38.3	32.1	18.1	6.2

ตาราง 14 ร้อยละของประชาชน จำแนกตามแหล่งเงินสำหรับเลี้ยงดูตนเองยามสูงอายุ ลักษณะทางประชากร/สังคม ทั่วประเทศ

ลักษณะทางประชากร/สังคม	แหล่งเงินสำหรับเลี้ยงดูตนเองยามสูงอายุ														
	ทำงานเลี้ยงตนเอง			เงินออม/ทรัพย์สิน			บุตร			คู่สมรส			เบี้ยยังชีพจากรัฐบาล		
	รวม	มี	ไม่มี	รวม	มี	ไม่มี	รวม	มี	ไม่มี	รวม	มี	ไม่มี	รวม	มี	ไม่มี
เพศ	100.0	84.2	15.8	100.0	80.1	19.9	100.0	80.0	20.0	100.0	68.8	31.2	100.0	59.3	40.7
ชาย	100.0	88.6	11.4	100.0	81.6	18.4	100.0	80.0	20.0	100.0	69.9	30.1	100.0	59.2	40.8
หญิง	100.0	80.5	19.5	100.0	78.8	21.2	100.0	80.0	20.0	100.0	67.9	32.1	100.0	59.4	40.6
อายุ	100.0	84.2	15.8	100.0	80.1	19.9	100.0	80.0	20.0	100.0	68.8	31.2	100.0	59.3	40.7
18 - 19 ปี	100.0	83.2	16.8	100.0	79.2	20.8	100.0	82.0	18.0	100.0	71.0	29.0	100.0	62.5	37.5
20 - 24 ปี	100.0	87.9	12.1	100.0	78.9	21.1	100.0	76.4	23.6	100.0	73.4	26.6	100.0	61.3	38.7
25 - 29 ปี	100.0	88.1	11.9	100.0	82.9	17.1	100.0	82.1	17.9	100.0	72.7	27.3	100.0	58.8	41.2
30 - 34 ปี	100.0	88.3	11.7	100.0	83.5	16.5	100.0	73.7	26.3	100.0	73.0	27.0	100.0	56.3	43.7
35 - 39 ปี	100.0	85.1	14.9	100.0	80.9	19.1	100.0	79.8	20.2	100.0	71.0	29.0	100.0	60.5	39.5
40 - 44 ปี	100.0	84.7	15.3	100.0	79.7	20.3	100.0	79.8	20.2	100.0	69.7	30.3	100.0	59.6	40.4
45 - 49 ปี	100.0	85.7	14.3	100.0	79.7	20.3	100.0	80.1	19.9	100.0	67.8	32.2	100.0	57.5	42.5
50 - 54 ปี	100.0	79.6	20.4	100.0	77.6	22.4	100.0	81.9	18.1	100.0	64.3	35.7	100.0	60.6	39.4
55 - 59 ปี	100.0	77.0	23.0	100.0	78.2	21.8	100.0	84.1	15.9	100.0	60.7	39.3	100.0	59.0	41.0
ระดับการศึกษาสูงสุด	100.0	84.2	15.8	100.0	80.1	19.9	100.0	80.0	20.0	100.0	68.8	31.2	100.0	59.3	40.7
ไม่ได้รับการศึกษา	100.0	74.1	25.9	100.0	64.3	35.7	100.0	76.2	23.8	100.0	60.6	39.4	100.0	55.6	44.4
ประถมศึกษา	100.0	81.9	18.1	100.0	76.3	23.7	100.0	83.5	16.5	100.0	67.6	32.4	100.0	61.8	38.2
มัธยมศึกษา	100.0	85.3	14.7	100.0	80.6	19.4	100.0	78.1	21.9	100.0	69.2	30.8	100.0	58.5	41.5
อาชีวศึกษา/อนุปริญญา	100.0	87.4	12.6	100.0	85.7	14.3	100.0	77.2	22.8	100.0	72.7	27.3	100.0	57.9	42.1
ปริญญาตรีและสูงกว่า	100.0	88.9	11.1	100.0	90.8	9.2	100.0	74.0	26.0	100.0	70.1	29.9	100.0	53.5	46.5
สถานภาพสมรส	100.0	84.2	15.8	100.0	80.1	19.9	100.0	80.0	20.0	100.0	68.8	31.2	100.0	59.3	40.7
โสด	100.0	88.6	11.4	100.0	82.6	17.4	100.0	60.8	39.2	100.0	54.2	45.8	100.0	58.4	41.6
สมรส	100.0	83.7	16.3	100.0	80.2	19.8	100.0	85.7	14.3	100.0	79.9	20.1	100.0	59.8	40.2
หม้าย	100.0	73.5	26.5	100.0	73.7	26.3	100.0	83.2	16.8	100.0	17.3	82.7	100.0	59.8	40.2
หย่า	100.0	86.0	14.0	100.0	72.4	27.6	100.0	71.7	28.3	100.0	13.2	86.8	100.0	49.8	50.2
แยกกันอยู่	100.0	82.2	17.8	100.0	75.4	24.6	100.0	76.5	23.5	100.0	23.8	76.2	100.0	60.5	39.5

ตาราง 14 ร้อยละของประชาชน จำแนกตามแหล่งเงินสำหรับเลี้ยงดูตนเองยามสูงอายุ ลักษณะทางประชากร/สังคมทั่วประเทศ (ต่อ)

ลักษณะทางประชากร/สังคม	แหล่งเงินสำหรับเลี้ยงดูตนเองยามสูงอายุ														
	ทำงานเลี้ยงตนเอง			เงินออม/ทรัพย์สิน			บุตร			คู่สมรส			เบี้ยยังชีพจากรัฐบาล		
	รวม	มี	ไม่มี	รวม	มี	ไม่มี	รวม	มี	ไม่มี	รวม	มี	ไม่มี	รวม	มี	ไม่มี
สถานภาพการทำงาน	100.0	84.2	15.8	100.0	80.1	19.9	100.0	80.0	20.0	100.0	68.8	31.2	100.0	59.3	40.7
ข้าราชการ/พนักงานรัฐวิสาหกิจ	100.0	88.4	11.6	100.0	92.2	7.8	100.0	77.4	22.6	100.0	71.2	28.8	100.0	55.3	44.7
พนักงานราชการ/ลูกจ้างรัฐบาล/ลูกจ้างรัฐวิสาหกิจ	100.0	90.0	10.0	100.0	86.7	13.3	100.0	77.5	22.5	100.0	71.5	28.5	100.0	66.9	33.1
พนักงาน/ลูกจ้างเอกชน	100.0	89.9	10.1	100.0	81.6	18.4	100.0	73.2	26.8	100.0	67.1	32.9	100.0	53.6	46.4
ค้าขาย/ประกอบธุรกิจส่วนตัว	100.0	87.8	12.2	100.0	82.3	17.7	100.0	77.7	22.3	100.0	66.8	33.2	100.0	55.6	44.4
เกษตรกร	100.0	85.3	14.7	100.0	79.7	20.3	100.0	86.2	13.8	100.0	75.0	25.0	100.0	64.8	35.2
รับจ้างทั่วไป/กรรมกร	100.0	87.8	12.2	100.0	69.2	30.8	100.0	77.5	22.5	100.0	59.9	40.1	100.0	61.7	38.3
นักเรียน/นักศึกษา	100.0	83.5	16.5	100.0	82.8	17.2	100.0	83.5	16.5	100.0	74.8	25.2	100.0	64.4	35.6
แม่บ้าน/ไม่ได้ประกอบอาชีพ	100.0	56.4	43.6	100.0	74.6	25.4	100.0	83.6	16.4	100.0	65.5	34.5	100.0	56.3	43.7
การเป็นสมาชิกกองทุนประกันสังคม หรือกองทุนอื่นๆ	100.0	84.2	15.8	100.0	80.1	19.9	100.0	80.0	20.0	100.0	68.8	31.2	100.0	59.3	40.7
เป็น	100.0	89.3	10.7	100.0	84.9	15.1	100.0	76.7	23.3	100.0	70.0	30.0	100.0	61.3	38.7
ไม่เป็น	100.0	82.5	17.5	100.0	78.4	21.6	100.0	81.2	18.8	100.0	68.4	31.6	100.0	58.6	41.4
เคยเป็น แต่ปัจจุบันไม่เป็น	100.0	84.8	15.2	100.0	83.5	16.5	100.0	76.1	23.9	100.0	69.0	31.0	100.0	59.4	40.6
รายได้ของครัวเรือนเฉลี่ยต่อเดือน	100.0	84.2	15.8	100.0	80.1	19.9	100.0	80.0	20.0	100.0	68.8	31.2	100.0	59.3	40.7
น้อยกว่า 3,000 บาท	100.0	72.6	27.4	100.0	60.6	39.4	100.0	77.1	22.9	100.0	54.1	45.9	100.0	67.7	32.3
3,000 - 4,999 บาท	100.0	81.2	18.8	100.0	70.7	29.3	100.0	81.4	18.6	100.0	64.0	36.0	100.0	66.5	33.5
5,000 - 9,999 บาท	100.0	84.6	15.4	100.0	78.2	21.8	100.0	80.6	19.4	100.0	68.4	31.6	100.0	60.7	39.3
10,000 - 14,999 บาท	100.0	85.3	14.7	100.0	85.1	14.9	100.0	80.3	19.7	100.0	71.0	29.0	100.0	57.7	42.3
15,000 - 19,999 บาท	100.0	87.6	12.4	100.0	87.7	12.3	100.0	79.4	20.6	100.0	73.8	26.2	100.0	54.9	45.1
20,000 - 24,999 บาท	100.0	86.9	13.1	100.0	89.4	10.6	100.0	76.2	23.8	100.0	73.6	26.4	100.0	48.9	51.1
25,000 - 29,999 บาท	100.0	88.3	11.7	100.0	90.0	10.0	100.0	77.7	22.3	100.0	75.0	25.0	100.0	57.8	42.2
ตั้งแต่ 30,000 บาทขึ้นไป	100.0	88.0	12.0	100.0	91.6	8.4	100.0	80.6	19.4	100.0	75.4	24.6	100.0	48.8	51.2

ตาราง 14 ร้อยละของประชาชน จำแนกตามแหล่งเงินสำหรับเลี้ยงดูตนเองยามสูงอายุ ลักษณะทางประชากร/สังคม ทั่วประเทศ (ต่อ)

ลักษณะทางประชากร/สังคม	แหล่งเงินสำหรับเลี้ยงดูตนเองยามสูงอายุ (ต่อ)											
	ญาติ (6)			บุตรของบุตร (7)			บำเหน็จ/บำนาญ (8)			อื่นๆ เช่น มรดก ฯลฯ (9)		
	รวม	มี	ไม่มี	รวม	มี	ไม่มี	รวม	มี	ไม่มี	รวม	มี	ไม่มี
เพศ	100.0	36.9	63.1	100.0	35.2	64.8	100.0	15.9	84.1	100.0	0.7	99.3
ชาย	100.0	36.5	63.5	100.0	34.7	65.3	100.0	17.1	82.9	100.0	0.7	99.3
หญิง	100.0	37.2	62.8	100.0	35.6	64.4	100.0	15.0	85.0	100.0	0.7	99.3
อายุ	100.0	36.9	63.1	100.0	35.2	64.8	100.0	15.9	84.1	100.0	0.7	99.3
18 - 19 ปี	100.0	40.9	59.1	100.0	37.3	62.7	100.0	28.9	71.1	100.0	0.6	99.4
20 - 24 ปี	100.0	41.5	58.5	100.0	36.9	63.1	100.0	23.6	76.4	100.0	0.9	99.1
25 - 29 ปี	100.0	41.6	58.4	100.0	38.9	61.1	100.0	18.9	81.1	100.0	0.9	99.1
30 - 34 ปี	100.0	37.7	62.3	100.0	30.1	69.9	100.0	17.1	82.9	100.0	0.8	99.2
35 - 39 ปี	100.0	38.3	61.7	100.0	34.7	65.3	100.0	16.1	83.9	100.0	1.0	99.0
40 - 44 ปี	100.0	32.2	67.8	100.0	32.3	67.7	100.0	13.6	86.4	100.0	0.5	99.5
45 - 49 ปี	100.0	36.6	63.4	100.0	32.8	67.2	100.0	12.0	88.0	100.0	0.7	99.3
50 - 54 ปี	100.0	35.6	64.4	100.0	38.9	61.1	100.0	14.2	85.8	100.0	0.6	99.4
55 - 59 ปี	100.0	35.3	64.7	100.0	38.7	61.3	100.0	12.9	87.1	100.0	0.6	99.4
ระดับการศึกษาสูงสุด	100.0	36.9	63.1	100.0	35.2	64.8	100.0	15.9	84.1	100.0	0.7	99.3
ไม่ได้รับการศึกษา	100.0	22.9	77.1	100.0	29.6	70.4	100.0	4.0	96.0	100.0	0.9	99.1
ประถมศึกษา	100.0	35.4	64.6	100.0	37.2	62.8	100.0	7.0	93.0	100.0	0.4	99.6
มัธยมศึกษา	100.0	38.1	61.9	100.0	34.6	65.4	100.0	14.9	85.1	100.0	0.7	99.3
อาชีวศึกษา/อนุปริญญา	100.0	39.2	60.8	100.0	34.6	65.4	100.0	24.9	75.1	100.0	1.2	98.8
ปริญญาตรีและสูงกว่า	100.0	40.3	59.7	100.0	30.4	69.6	100.0	45.7	54.3	100.0	1.6	98.4
สถานภาพสมรส	100.0	36.9	63.1	100.0	35.2	64.8	100.0	15.9	84.1	100.0	0.7	99.3
โสด	100.0	44.8	55.2	100.0	29.7	70.3	100.0	22.8	77.2	100.0	1.0	99.0
สมรส	100.0	34.5	65.5	100.0	37.2	62.8	100.0	14.7	85.3	100.0	0.7	99.3
หม้าย	100.0	37.7	62.3	100.0	38.3	61.7	100.0	8.6	91.4	100.0	0.5	99.5
หย่า	100.0	33.3	66.7	100.0	23.2	76.8	100.0	12.5	87.5	100.0	1.0	99.0
แยกกันอยู่	100.0	41.5	58.5	100.0	27.9	72.1	100.0	9.5	90.5	100.0	-	100.0

ตาราง 14 ร้อยละของประชาชน จำแนกตามแหล่งเงินสำหรับเลี้ยงดูตนเองยามสูงอายุ ลักษณะทางประชากร/สังคม ทั่วประเทศ (ต่อ)

ลักษณะทางประชากร/สังคม	แหล่งเงินสำหรับเลี้ยงดูตนเองยามสูงอายุ (ต่อ)											
	ญาติ (6)			บุตรของบุตร (7)			บำเหน็จ/บำนาญ (8)			อื่นๆ เช่น มรดก ฯลฯ (9)		
	รวม	มี	ไม่มี	รวม	มี	ไม่มี	รวม	มี	ไม่มี	รวม	มี	ไม่มี
สถานภาพการทำงาน	100.0	36.9	63.1	100.0	35.2	64.8	100.0	15.9	84.1	100.0	0.7	99.3
ข้าราชการ/พนักงานรัฐวิสาหกิจ	100.0	39.0	61.0	100.0	36.2	63.8	100.0	78.0	22.0	100.0	-	100.0
พนักงานราชการ/ลูกจ้างรัฐบาล/ลูกจ้างรัฐวิสาหกิจ	100.0	37.3	62.7	100.0	33.0	67.0	100.0	44.6	55.4	100.0	1.2	98.8
พนักงาน/ลูกจ้างเอกชน	100.0	39.2	60.8	100.0	30.2	69.8	100.0	16.7	83.3	100.0	1.2	98.8
ค้าขาย/ประกอบธุรกิจส่วนตัว	100.0	35.1	64.9	100.0	33.0	67.0	100.0	9.3	90.7	100.0	1.0	99.0
เกษตรกร	100.0	36.0	64.0	100.0	40.1	59.9	100.0	5.8	94.2	100.0	0.4	99.6
รับจ้างทั่วไป/กรรมกร	100.0	34.8	65.2	100.0	32.8	67.2	100.0	4.0	96.0	100.0	0.4	99.6
นักเรียน/นักศึกษา	100.0	40.5	59.5	100.0	39.5	60.5	100.0	37.7	62.3	100.0	1.5	98.5
แม่บ้าน/ไม่ได้ประกอบอาชีพ	100.0	39.5	60.5	100.0	37.3	62.7	100.0	10.2	89.8	100.0	0.6	99.4
การเป็นสมาชิกกองทุนประกันสังคม หรือกองทุนอื่นๆ	100.0	36.9	63.1	100.0	35.2	64.8	100.0	15.9	84.1	100.0	0.7	99.3
เป็น	100.0	39.3	60.7	100.0	33.3	66.7	100.0	28.2	71.8	100.0	1.2	98.8
ไม่เป็น	100.0	36.3	63.7	100.0	36.2	63.8	100.0	12.2	87.8	100.0	0.6	99.4
เคยเป็น แต่ปัจจุบันไม่เป็น	100.0	34.1	65.9	100.0	28.4	71.6	100.0	11.9	88.1	100.0	0.7	99.3
รายได้ของครัวเรือนเฉลี่ยต่อเดือน	100.0	36.9	63.1	100.0	35.2	64.8	100.0	15.9	84.1	100.0	0.7	99.3
น้อยกว่า 3,000 บาท	100.0	38.6	61.4	100.0	38.4	61.6	100.0	6.9	93.1	100.0	-	100.0
3,000 - 4,999 บาท	100.0	37.8	62.2	100.0	38.6	61.4	100.0	5.7	94.3	100.0	0.4	99.6
5,000 - 9,999 บาท	100.0	35.7	64.3	100.0	35.8	64.2	100.0	10.4	89.6	100.0	0.7	99.3
10,000 - 14,999 บาท	100.0	35.1	64.9	100.0	33.8	66.2	100.0	17.7	82.3	100.0	0.8	99.2
15,000 - 19,999 บาท	100.0	34.7	65.3	100.0	30.7	69.3	100.0	19.5	80.5	100.0	1.1	98.9
20,000 - 24,999 บาท	100.0	38.8	61.2	100.0	33.4	66.6	100.0	26.4	73.6	100.0	1.1	98.9
25,000 - 29,999 บาท	100.0	46.1	53.9	100.0	36.3	63.7	100.0	42.0	58.0	100.0	1.1	98.9
ตั้งแต่ 30,000 บาทขึ้นไป	100.0	41.2	58.8	100.0	33.2	66.8	100.0	42.4	57.6	100.0	1.1	98.9

ตาราง 15 ร้อยละของประชาชน จำแนกตามแหล่งเงินที่สำคัญที่สุดในการเลี้ยงดูตนเองยามสูงอายุ ลักษณะทางประชากร/สังคม ทั่วประเทศ

ลักษณะทางประชากร/สังคม	รวม	แหล่งเงินที่สำคัญที่สุด							
		บุตร	ทำงาน เลี้ยงตนเอง	เงินออม/ ทรัพย์สิน	คู่สมรส	เบี้ยยังชีพ จากรัฐบาล	บำเหน็จ/ บำนาญ	ญาติ	บุตรของบุตร
เพศ	100.0	32.9	31.4	21.2	6.0	4.7	2.7	0.6	0.5
ชาย	100.0	30.0	35.8	22.5	3.3	4.3	3.3	0.4	0.4
หญิง	100.0	35.1	27.9	20.0	8.3	5.1	2.2	0.8	0.6
อายุ	100.0	32.9	31.4	21.2	6.0	4.7	2.7	0.6	0.5
18 - 19 ปี	100.0	28.7	37.4	23.0	5.4	2.9	2.3	0.3	-
20 - 24 ปี	100.0	27.8	38.0	23.5	5.5	2.7	0.8	1.0	0.7
25 - 29 ปี	100.0	27.6	32.9	26.5	7.2	3.7	1.6	0.2	0.3
30 - 34 ปี	100.0	26.3	33.6	25.7	7.1	3.3	2.7	0.6	0.7
35 - 39 ปี	100.0	30.5	33.9	20.9	7.0	4.5	2.4	0.6	0.2
40 - 44 ปี	100.0	31.9	32.3	21.5	6.1	5.2	2.4	0.3	0.3
45 - 49 ปี	100.0	33.2	31.1	21.0	5.4	5.2	3.2	0.6	0.3
50 - 54 ปี	100.0	38.1	26.8	17.7	5.1	6.5	4.2	1.0	0.6
55 - 59 ปี	100.0	45.3	24.5	14.6	5.0	5.6	3.1	1.0	0.9
ระดับการศึกษาสูงสุด	100.0	32.9	31.4	21.2	6.0	4.7	2.7	0.6	0.5
ไม่ได้รับการศึกษา	100.0	36.0	33.8	16.4	3.1	9.0	0.4	0.4	0.9
ประถมศึกษา	100.0	40.6	29.5	16.1	6.3	5.6	0.5	0.8	0.6
มัธยมศึกษา	100.0	29.9	35.0	22.1	6.4	4.5	1.2	0.5	0.4
อาชีวศึกษา/อนุปริญญา	100.0	23.9	32.5	29.8	6.1	2.9	3.5	0.6	0.7
ปริญญาตรีและสูงกว่า	100.0	17.6	30.0	31.2	4.4	2.7	13.6	0.4	0.1
สถานภาพสมรส	100.0	32.9	31.4	21.2	6.0	4.7	2.7	0.6	0.5
โสด	100.0	19.5	39.6	29.6	3.0	3.5	2.4	1.8	0.6
สมรส	100.0	36.0	28.8	19.3	7.5	4.9	2.9	0.1	0.5
หม้าย	100.0	45.9	28.1	14.6	1.3	7.0	0.8	1.9	0.4
หย่า	100.0	31.3	37.9	19.6	0.4	3.8	4.1	1.9	1.0
แยกกันอยู่	100.0	28.8	40.7	18.7	2.9	8.0	0.4	0.5	-

ตาราง 15 ร้อยละของประชาชน จำแนกตามแหล่งเงินที่สำคัญที่สุดในการเลี้ยงดูตนเองยามสูงอายุ ลักษณะทางประชากร/สังคม ทั่วประเทศ (ต่อ)

ลักษณะทางประชากร/สังคม	รวม	แหล่งเงินที่สำคัญที่สุด							
		บุตร	ทำงาน เลี้ยงตนเอง	เงินออม/ ทรัพย์สิน	คู่สมรส	เบี้ยยังชีพ จากรัฐบาล	บำเหน็จ/ บำนาญ	ญาติ	บุตรของบุตร
สถานภาพการทำงาน	100.0	32.9	31.4	21.2	6.0	4.7	2.7	0.6	0.5
ข้าราชการ/พนักงานรัฐวิสาหกิจ	100.0	21.8	21.2	16.3	3.3	1.4	35.6	-	0.4
พนักงานราชการ/ลูกจ้างรัฐบาล/ลูกจ้างรัฐวิสาหกิจ	100.0	27.3	29.1	29.5	4.5	4.1	5.1	-	0.4
พนักงาน/ลูกจ้างเอกชน	100.0	25.2	40.0	25.0	4.6	3.5	0.7	0.4	0.6
ค้าขาย/ประกอบธุรกิจส่วนตัว	100.0	28.3	36.6	26.1	4.5	3.7	0.2	0.3	0.3
เกษตรกร	100.0	42.1	27.9	16.8	6.0	6.2	0.2	0.4	0.4
รับจ้างทั่วไป/กรรมกร	100.0	33.7	35.6	16.0	5.3	7.7	0.3	0.5	0.9
นักเรียน/นักศึกษา	100.0	26.4	37.4	25.9	5.4	2.6	2.1	0.2	-
แม่บ้าน/ไม่ได้ประกอบอาชีพ	100.0	42.8	15.8	16.6	14.6	5.0	1.2	3.1	0.9
การเป็นสมาชิกกองทุนประกันสังคม หรือกองทุนอื่นๆ	100.0	32.9	31.4	21.2	6.0	4.7	2.7	0.6	0.5
เป็น	100.0	26.2	34.0	25.5	5.2	3.6	5.0	0.1	0.4
ไม่เป็น	100.0	35.5	30.9	19.3	6.0	5.0	2.0	0.8	0.5
เคยเป็น แต่ปัจจุบันไม่เป็น	100.0	24.0	26.2	31.1	10.3	5.7	1.7	0.8	0.2
รายได้ของครัวเรือนเฉลี่ยต่อเดือน	100.0	32.9	31.4	21.2	6.0	4.7	2.7	0.6	0.5
น้อยกว่า 3,000 บาท	100.0	45.2	22.2	8.3	6.5	13.7	0.3	3.1	0.7
3,000 - 4,999 บาท	100.0	41.7	31.4	13.0	5.8	6.8	0.2	0.3	0.8
5,000 - 9,999 บาท	100.0	35.2	33.8	19.4	5.3	4.4	0.9	0.6	0.4
10,000 - 14,999 บาท	100.0	30.0	31.6	24.2	7.0	4.1	1.9	0.6	0.6
15,000 - 19,999 บาท	100.0	24.4	33.1	30.4	5.4	2.8	3.2	0.5	0.2
20,000 - 24,999 บาท	100.0	23.8	32.1	28.8	6.8	1.7	6.5	0.3	-
25,000 - 29,999 บาท	100.0	23.7	27.8	28.3	7.5	2.2	10.5	-	-
ตั้งแต่ 30,000 บาทขึ้นไป	100.0	21.8	28.0	29.1	6.2	1.4	13.4	-	0.1

ตาราง 16 ร้อยละของประชาชน จำแนกตามเรื่องที่เคียดคิด และ/หรือ เตรียมการเมื่ออยู่ในวัยสูงอายุ ลักษณะทางประชากร/สังคม ทั่วประเทศ

ลักษณะทางประชากร/สังคม	เรื่องที่เคียดคิด และ/หรือ เตรียมการเมื่ออยู่ในวัยสูงอายุ															
	การจะอยู่อย่างไร/อยู่กับใครเมื่ออยู่ในวัยสูงอายุ				การจะให้ใครเป็นผู้ดูแล				การทำงานให้ชุมชนหรือเป็นอาสาสมัคร				การออมหรือสะสมเงินทองทรัพย์สินให้เพียงพอใช้			
	รวม	เคียดคิด		ไม่เคียดคิด	รวม	เคียดคิด		ไม่เคียดคิด	รวม	เคียดคิด		ไม่เคียดคิด	รวม	เคียดคิด		ไม่เคียดคิด
		ได้เตรียมการ	ไม่ได้เตรียมการ			ได้เตรียมการ	ไม่ได้เตรียมการ			ได้เตรียมการ	ไม่ได้เตรียมการ			ได้เตรียมการ	ไม่ได้เตรียมการ	
เพศ	100.0	38.1	39.4	22.5	100.0	37.4	39.1	23.5	100.0	31.5	20.2	48.3	100.0	31.0	59.9	9.1
ชาย	100.0	38.1	36.9	25.0	100.0	37.2	36.6	26.2	100.0	33.1	20.9	46.0	100.0	31.1	58.7	10.2
หญิง	100.0	38.1	41.4	20.5	100.0	37.5	41.1	21.4	100.0	30.2	19.5	50.3	100.0	30.9	60.9	8.2
อายุ	100.0	38.1	39.4	22.5	100.0	37.4	39.1	23.5	100.0	31.5	20.2	48.3	100.0	31.0	59.9	9.1
18 - 19 ปี	100.0	37.7	14.2	48.1	100.0	30.2	15.3	54.5	100.0	26.3	9.8	63.9	100.0	38.8	29.3	31.9
20 - 24 ปี	100.0	32.9	28.8	38.3	100.0	31.8	27.9	40.3	100.0	27.9	15.3	56.8	100.0	38.0	41.8	20.2
25 - 29 ปี	100.0	40.6	28.3	31.1	100.0	43.0	24.5	32.5	100.0	30.3	15.0	54.7	100.0	33.2	54.3	12.5
30 - 34 ปี	100.0	44.9	32.1	23.0	100.0	42.2	31.9	25.9	100.0	37.0	15.4	47.6	100.0	31.6	60.6	7.8
35 - 39 ปี	100.0	39.6	35.3	25.1	100.0	39.9	34.6	25.5	100.0	33.3	17.3	49.4	100.0	31.9	60.1	8.0
40 - 44 ปี	100.0	39.9	41.0	19.1	100.0	39.4	41.4	19.2	100.0	33.5	22.5	44.0	100.0	29.6	62.8	7.6
45 - 49 ปี	100.0	38.4	43.9	17.7	100.0	36.8	45.3	17.9	100.0	30.0	22.5	47.5	100.0	31.0	63.3	5.7
50 - 54 ปี	100.0	35.3	48.7	16.0	100.0	35.3	48.5	16.2	100.0	30.9	25.5	43.6	100.0	28.0	65.7	6.3
55 - 59 ปี	100.0	31.0	56.6	12.4	100.0	30.5	56.1	13.4	100.0	28.2	26.6	45.2	100.0	26.3	68.7	5.0
ระดับการศึกษาสูงสุด	100.0	38.1	39.4	22.5	100.0	37.4	39.1	23.5	100.0	31.5	20.2	48.3	100.0	31.0	59.9	9.1
ไม่ได้รับการศึกษา	100.0	38.3	40.1	21.6	100.0	34.0	42.8	23.2	100.0	28.8	15.3	55.9	100.0	41.7	50.2	8.1
ประถมศึกษา	100.0	38.4	43.6	18.0	100.0	37.4	44.4	18.2	100.0	31.0	21.7	47.3	100.0	33.5	59.3	7.2
มัธยมศึกษา	100.0	38.5	34.0	27.5	100.0	39.0	33.2	27.8	100.0	31.7	19.1	49.2	100.0	31.6	56.5	11.9
อาชีวศึกษา/อนุปริญญา	100.0	35.8	35.0	29.2	100.0	34.6	32.5	32.9	100.0	31.7	16.1	52.2	100.0	28.6	57.9	13.5
ปริญญาตรีและสูงกว่า	100.0	38.2	38.9	22.9	100.0	36.9	37.0	26.1	100.0	33.5	21.2	45.3	100.0	20.1	72.8	7.1
สถานภาพสมรส	100.0	38.1	39.4	22.5	100.0	37.4	39.1	23.5	100.0	31.5	20.2	48.3	100.0	31.0	59.9	9.1
โสด	100.0	38.7	24.5	36.8	100.0	35.8	23.4	40.8	100.0	30.4	14.0	55.6	100.0	31.0	51.4	17.6
สมรส	100.0	38.2	42.5	19.3	100.0	37.9	42.7	19.4	100.0	32.0	21.3	46.7	100.0	30.9	62.1	7.0
หม้าย	100.0	37.7	51.1	11.2	100.0	39.8	46.9	13.3	100.0	31.2	26.2	42.6	100.0	31.3	62.3	6.4
หย่า	100.0	33.0	48.5	18.5	100.0	30.5	48.3	21.2	100.0	28.0	30.9	41.1	100.0	27.1	65.7	7.2
แยกกันอยู่	100.0	35.4	42.5	22.1	100.0	36.9	42.0	21.1	100.0	30.1	18.0	51.9	100.0	33.9	57.4	8.7

ตาราง 16 ร้อยละของประชาชน จำแนกตามเรื่องที่เคยคิด และ/หรือ เตรียมการเมื่ออยู่ในวัยสูงอายุ ลักษณะทางประชากร/สังคม ทั่วประเทศ (ต่อ)

ลักษณะทางประชากร/สังคม	เรื่องที่เคยคิด และ/หรือ เตรียมการเมื่ออยู่ในวัยสูงอายุ															
	การจะอยู่อย่างไร/อยู่กับใครเมื่ออยู่ในวัยสูงอายุ				การจะให้ใครเป็นผู้ดูแล				การทำงานให้ชุมชนหรือเป็นอาสาสมัคร				การออมหรือสะสมเงินทองทรัพย์สินให้เพียงพอใช้			
	รวม	เคยคิด		ไม่เคยคิด	รวม	เคยคิด		ไม่เคยคิด	รวม	เคยคิด		ไม่เคยคิด	รวม	เคยคิด		ไม่เคยคิด
		ได้เตรียมการ	ไม่ได้เตรียมการ			ได้เตรียมการ	ไม่ได้เตรียมการ			ได้เตรียมการ	ไม่ได้เตรียมการ			ได้เตรียมการ	ไม่ได้เตรียมการ	
สถานภาพการทำงาน	100.0	38.1	39.4	22.5	100.0	37.4	39.1	23.5	100.0	31.5	20.2	48.3	100.0	31.0	59.9	9.1
ข้าราชการ/พนักงานรัฐวิสาหกิจ	100.0	30.0	52.9	17.1	100.0	32.6	48.8	18.6	100.0	28.2	32.2	39.6	100.0	16.6	80.5	2.9
พนักงานราชการ/ลูกจ้างรัฐบาล/ลูกจ้างรัฐวิสาหกิจ	100.0	40.2	37.9	21.9	100.0	38.7	35.7	25.6	100.0	34.7	23.7	41.6	100.0	27.5	60.8	11.7
พนักงาน/ลูกจ้างเอกชน	100.0	40.8	32.0	27.2	100.0	38.7	31.9	29.4	100.0	35.7	13.2	51.1	100.0	31.1	57.8	11.1
ค้าขาย/ประกอบธุรกิจส่วนตัว	100.0	37.1	41.5	21.4	100.0	38.1	39.8	22.1	100.0	31.9	19.3	48.8	100.0	25.7	68.0	6.3
เกษตรกร	100.0	38.7	42.3	19.0	100.0	37.5	44.3	18.2	100.0	30.2	23.6	46.2	100.0	34.2	58.0	7.8
รับจ้างทั่วไป/กรรมกร	100.0	41.3	36.2	22.5	100.0	40.0	36.1	23.9	100.0	33.7	18.7	47.6	100.0	40.3	50.3	9.4
นักเรียน/นักศึกษา	100.0	36.2	16.4	47.4	100.0	30.6	15.9	53.5	100.0	26.4	13.8	59.8	100.0	34.5	34.1	31.4
แม่บ้าน/ไม่ได้ประกอบอาชีพ	100.0	35.8	45.0	19.2	100.0	35.6	45.1	19.3	100.0	28.1	20.0	51.9	100.0	33.2	58.6	8.2
การเป็นสมาชิกกองทุนประกันสังคมหรือกองทุนอื่น ๆ	100.0	38.1	39.4	22.5	100.0	37.4	39.1	23.5	100.0	31.5	20.2	48.3	100.0	31.0	59.9	9.1
เป็น	100.0	38.1	37.0	24.9	100.0	37.4	36.1	26.5	100.0	34.5	18.8	46.7	100.0	26.9	63.3	9.8
ไม่เป็น	100.0	38.5	40.0	21.5	100.0	37.6	39.9	22.5	100.0	30.6	20.4	49.0	100.0	32.6	58.4	9.0
เคยเป็น แต่ปัจจุบันไม่เป็น	100.0	29.8	43.3	26.9	100.0	31.6	42.2	26.2	100.0	30.7	22.9	46.4	100.0	25.0	68.2	6.8
รายได้ของครัวเรือนเฉลี่ยต่อเดือน	100.0	38.1	39.4	22.5	100.0	37.4	39.1	23.5	100.0	31.5	20.2	48.3	100.0	31.0	59.9	9.1
น้อยกว่า 3,000 บาท	100.0	36.4	43.3	20.3	100.0	35.0	44.7	20.3	100.0	28.2	24.6	47.2	100.0	47.0	43.8	9.2
3,000 - 4,999 บาท	100.0	41.5	37.3	21.2	100.0	40.4	38.6	21.0	100.0	28.8	18.9	52.3	100.0	38.8	50.6	10.6
5,000 - 9,999 บาท	100.0	38.3	39.3	22.4	100.0	37.5	39.7	22.8	100.0	32.9	20.4	46.7	100.0	32.9	57.6	9.5
10,000 - 14,999 บาท	100.0	37.4	40.0	22.6	100.0	36.1	38.5	25.4	100.0	33.6	19.9	46.5	100.0	28.2	63.5	8.3
15,000 - 19,999 บาท	100.0	37.0	37.6	25.4	100.0	36.6	38.0	25.4	100.0	32.1	19.5	48.4	100.0	25.4	65.4	9.2
20,000 - 24,999 บาท	100.0	38.2	36.8	25.0	100.0	39.4	35.5	25.1	100.0	28.0	20.3	51.7	100.0	20.1	71.2	8.7
25,000 - 29,999 บาท	100.0	37.0	36.9	26.1	100.0	36.3	34.3	29.4	100.0	26.7	23.7	49.6	100.0	24.5	68.8	6.7
ตั้งแต่ 30,000 บาทขึ้นไป	100.0	34.5	45.3	20.2	100.0	35.2	40.6	24.2	100.0	32.8	17.6	49.6	100.0	16.7	75.2	8.1

ตาราง 16 ร้อยละของประชาชน จำแนกตามเรื่องที่เคยคิด และ/หรือ เตรียมการเมื่ออยู่ในวัยสูงอายุ ลักษณะทางประชากร/สังคม ทั่วประเทศ (ต่อ)

ลักษณะทางประชากร/สังคม	เรื่องที่เคยคิด และ/หรือ เตรียมการเมื่ออยู่ในวัยสูงอายุ (ต่อ)															
	การศึกษาธรรมหรือเข้าร่วมกิจกรรม				สุขภาพกายที่แข็งแรงก่อน				สภาพทางจิตใจที่ดีหรือปล่อยวางก่อน				การเตรียมเรื่องการทำศพสำหรับตัวเอง			
	รวม	เคยคิด		ไม่เคยคิด	รวม	เคยคิด		ไม่เคยคิด	รวม	เคยคิด		ไม่เคยคิด	รวม	เคยคิด		ไม่เคยคิด
		ได้เตรียมการ	ไม่ได้เตรียมการ			ได้เตรียมการ	ไม่ได้เตรียมการ			ได้เตรียมการ	ไม่ได้เตรียมการ			ได้เตรียมการ	ไม่ได้เตรียมการ	
เพศ	100.0	31.0	39.9	29.1	100.0	28.8	54.1	17.1	100.0	28.4	48.2	23.4	100.0	25.1	28.9	46.0
ชาย	100.0	32.7	35.8	31.5	100.0	29.2	53.1	17.7	100.0	29.6	45.5	24.9	100.0	25.4	28.0	46.6
หญิง	100.0	29.6	43.2	27.2	100.0	28.4	54.8	16.8	100.0	27.4	50.5	22.1	100.0	24.9	29.7	45.4
อายุ	100.0	31.0	39.9	29.1	100.0	28.8	54.1	17.1	100.0	28.4	48.2	23.4	100.0	25.1	28.9	46.0
18 - 19 ปี	100.0	26.5	20.2	53.3	100.0	32.0	31.1	36.9	100.0	27.0	25.5	47.5	100.0	22.1	12.0	65.9
20 - 24 ปี	100.0	31.8	25.7	42.5	100.0	27.4	41.9	30.7	100.0	26.9	36.2	36.9	100.0	27.4	18.0	54.6
25 - 29 ปี	100.0	30.5	26.4	43.1	100.0	31.8	45.4	22.8	100.0	30.5	36.9	32.6	100.0	25.3	19.0	55.7
30 - 34 ปี	100.0	35.6	32.2	32.2	100.0	31.8	51.6	16.6	100.0	31.7	43.7	24.6	100.0	29.2	24.9	45.9
35 - 39 ปี	100.0	35.0	32.4	32.6	100.0	31.1	50.5	18.4	100.0	32.5	43.3	24.2	100.0	26.8	26.7	46.5
40 - 44 ปี	100.0	32.6	41.1	26.3	100.0	30.7	55.3	14.0	100.0	30.4	50.1	19.5	100.0	26.0	30.3	43.7
45 - 49 ปี	100.0	31.5	44.7	23.8	100.0	26.7	59.7	13.6	100.0	29.0	53.5	17.5	100.0	23.3	35.1	41.6
50 - 54 ปี	100.0	28.6	51.8	19.6	100.0	26.6	61.0	12.4	100.0	25.4	56.6	18.0	100.0	22.2	35.8	42.0
55 - 59 ปี	100.0	23.2	60.5	16.3	100.0	22.4	65.9	11.7	100.0	20.1	63.4	16.5	100.0	22.7	38.5	38.8
ระดับการศึกษาสูงสุด	100.0	31.0	39.9	29.1	100.0	28.8	54.1	17.1	100.0	28.4	48.2	23.4	100.0	25.1	28.9	46.0
ไม่ได้รับการศึกษา	100.0	30.9	39.5	29.6	100.0	35.6	37.1	27.3	100.0	32.2	33.4	34.4	100.0	22.6	33.1	44.3
ประถมศึกษา	100.0	30.4	46.4	23.2	100.0	29.4	55.0	15.6	100.0	29.0	50.7	20.3	100.0	24.6	32.8	42.6
มัธยมศึกษา	100.0	32.7	32.5	34.8	100.0	29.6	49.7	20.7	100.0	28.7	43.3	28.0	100.0	24.5	25.6	49.9
อาชีวศึกษา/อนุปริญญา	100.0	29.7	31.6	38.7	100.0	26.9	52.3	20.8	100.0	27.0	43.5	29.5	100.0	25.4	23.6	51.0
ปริญญาตรีและสูงกว่า	100.0	30.9	38.4	30.7	100.0	25.4	64.5	10.1	100.0	26.2	56.1	17.7	100.0	28.3	25.5	46.2
สถานภาพสมรส	100.0	31.0	39.9	29.1	100.0	28.8	54.1	17.1	100.0	28.4	48.2	23.4	100.0	25.1	28.9	46.0
โสด	100.0	30.4	27.4	42.2	100.0	28.1	47.6	24.3	100.0	26.1	40.8	33.1	100.0	26.2	18.7	55.1
สมรส	100.0	31.5	42.6	25.9	100.0	29.3	55.6	15.1	100.0	29.7	49.7	20.6	100.0	24.7	31.2	44.1
หม้าย	100.0	28.4	50.2	21.4	100.0	26.4	57.6	16.0	100.0	24.0	56.2	19.8	100.0	24.8	36.0	39.2
หย่า	100.0	28.6	43.8	27.6	100.0	26.4	56.7	16.9	100.0	22.3	52.6	25.1	100.0	21.2	35.0	43.8
แยกกันอยู่	100.0	30.6	42.3	27.1	100.0	27.0	53.8	19.2	100.0	25.8	47.0	27.2	100.0	30.8	30.2	39.0

ตาราง 16 ร้อยละของประชาชน จำแนกตามเรื่องที่เคยคิด และ/หรือ เตรียมการเมื่ออยู่ในวัยสูงอายุ ลักษณะทางประชากร/สังคม ทั่วประเทศ (ต่อ)

ลักษณะทางประชากร/สังคม	เรื่องที่เคยคิด และ/หรือ เตรียมการเมื่ออยู่ในวัยสูงอายุ (ต่อ)															
	การศึกษาธรรมะหรือเข้าร่วมกิจกรรม				สุขภาพกายที่แข็งแรงก่อน				สภาพทางจิตใจที่ดีหรือปล่อยวางก่อน				การเตรียมเรื่องการทำศพสำหรับตัวเอง			
	รวม	เคยคิด		ไม่เคยคิด	รวม	เคยคิด		ไม่เคยคิด	รวม	เคยคิด		ไม่เคยคิด	รวม	เคยคิด		ไม่เคยคิด
		ได้เตรียมการ	ไม่ได้เตรียมการ			ได้เตรียมการ	ไม่ได้เตรียมการ			ได้เตรียมการ	ไม่ได้เตรียมการ			ได้เตรียมการ	ไม่ได้เตรียมการ	
สถานภาพการทำงาน	100.0	31.0	39.9	29.1	100.0	28.8	54.1	17.1	100.0	28.4	48.2	23.4	100.0	25.1	28.9	46.0
ข้าราชการ/พนักงานรัฐวิสาหกิจ	100.0	29.7	48.7	21.6	100.0	22.0	70.9	7.1	100.0	23.4	64.5	12.1	100.0	25.4	39.6	35.0
พนักงานราชการ/ลูกจ้างรัฐบาล/ลูกจ้างรัฐวิสาหกิจ	100.0	31.4	38.3	30.3	100.0	29.8	56.3	13.9	100.0	28.5	49.3	22.2	100.0	29.2	27.3	43.5
พนักงาน/ลูกจ้างเอกชน	100.0	34.5	26.0	39.5	100.0	30.6	50.2	19.2	100.0	31.8	41.5	26.7	100.0	28.7	19.0	52.3
ค้าขาย/ประกอบธุรกิจส่วนตัว	100.0	32.5	40.8	26.7	100.0	27.9	58.7	13.4	100.0	27.2	52.7	20.1	100.0	26.2	29.9	43.9
เกษตรกร	100.0	29.3	46.3	24.4	100.0	29.8	52.3	17.9	100.0	29.7	46.7	23.6	100.0	20.9	36.1	43.0
รับจ้างทั่วไป/กรรมกร	100.0	32.4	39.0	28.6	100.0	29.3	51.4	19.3	100.0	30.7	44.6	24.7	100.0	27.2	26.3	46.5
นักเรียน/นักศึกษา	100.0	30.6	22.5	46.9	100.0	30.0	35.5	34.5	100.0	25.2	31.2	43.6	100.0	24.9	12.3	62.8
แม่บ้าน/ไม่ได้ประกอบอาชีพ	100.0	26.1	46.2	27.7	100.0	28.0	54.0	18.0	100.0	25.3	52.8	21.9	100.0	23.4	28.9	47.7
การเป็นสมาชิกกองทุนประกันสังคมหรือกองทุนอื่น ๆ	100.0	31.0	39.9	29.1	100.0	28.8	54.1	17.1	100.0	28.4	48.2	23.4	100.0	25.1	28.9	46.0
เป็น	100.0	32.3	35.6	32.1	100.0	28.7	56.5	14.8	100.0	28.9	49.4	21.7	100.0	25.4	27.3	47.3
ไม่เป็น	100.0	31.0	40.8	28.2	100.0	28.9	53.2	17.9	100.0	28.4	47.7	23.9	100.0	25.0	29.3	45.7
เคยเป็น แต่ปัจจุบันไม่เป็น	100.0	24.0	48.6	27.4	100.0	26.8	56.5	16.7	100.0	25.1	50.7	24.2	100.0	25.7	31.5	42.8
รายได้ของครัวเรือนเฉลี่ยต่อเดือน	100.0	31.0	39.9	29.1	100.0	28.8	54.1	17.1	100.0	28.4	48.2	23.4	100.0	25.1	28.9	46.0
น้อยกว่า 3,000 บาท	100.0	27.8	46.8	25.4	100.0	29.9	49.9	20.2	100.0	25.4	51.6	23.0	100.0	24.7	31.8	43.5
3,000 - 4,999 บาท	100.0	33.8	39.9	26.3	100.0	31.4	49.2	19.4	100.0	32.1	42.2	25.7	100.0	22.2	29.8	48.0
5,000 - 9,999 บาท	100.0	31.3	40.1	28.6	100.0	28.6	53.4	18.0	100.0	29.4	46.9	23.7	100.0	25.0	30.9	44.1
10,000 - 14,999 บาท	100.0	32.1	37.7	30.2	100.0	31.0	52.8	16.2	100.0	28.6	48.6	22.8	100.0	26.3	27.5	46.2
15,000 - 19,999 บาท	100.0	31.4	37.4	31.2	100.0	29.9	53.6	16.5	100.0	27.0	48.4	24.6	100.0	26.3	26.5	47.2
20,000 - 24,999 บาท	100.0	24.4	42.2	33.4	100.0	24.4	61.2	14.4	100.0	26.2	51.9	21.9	100.0	26.6	26.5	46.9
25,000 - 29,999 บาท	100.0	32.2	34.7	33.1	100.0	23.1	59.1	17.8	100.0	26.7	51.5	21.8	100.0	22.7	27.2	50.1
ตั้งแต่ 30,000 บาทขึ้นไป	100.0	28.1	42.2	29.7	100.0	20.7	68.3	11.0	100.0	22.0	59.1	18.9	100.0	27.3	25.9	46.8

ตาราง 17 ร้อยละของประชาชน จำแนกตามความคิดเห็นเกี่ยวกับเรื่องที่ประชาชนควรมีส่วนร่วมในการดูแลประชากรผู้สูงอายุที่จะมีเพิ่มขึ้นมากที่สุด ลักษณะทางประชากร/สังคม ทั่วประเทศ

ลักษณะทางประชากร/สังคม	รวม	เรื่อง					
		ดูแลเอาใจใส่สมาชิก สูงอายุในครอบครัว	ให้ความเอื้อเฟื้อแก่ ผู้สูงอายุทั่วไป	ให้โอกาสผู้สูงอายุใน การเข้าร่วมกิจกรรม ต่างๆ	ให้ความร่วมมือกับ องค์กรต่างๆ ในกิจกรรม เกี่ยวกับผู้สูงอายุ	เป็นอาสาสมัครดูแล ผู้สูงอายุ	อื่นๆ
เพศ	100.0	64.6	20.2	7.6	5.2	2.3	0.1
ชาย	100.0	63.0	20.9	8.0	5.4	2.5	0.2
หญิง	100.0	66.0	19.5	7.2	5.0	2.1	0.2
อายุ	100.0	64.6	20.2	7.6	5.2	2.3	0.1
18 - 19 ปี	100.0	62.8	18.9	7.5	6.3	4.5	-
20 - 24 ปี	100.0	62.0	24.9	6.5	3.3	3.0	0.3
25 - 29 ปี	100.0	65.9	20.7	7.1	3.9	2.3	0.1
30 - 34 ปี	100.0	66.5	19.2	6.8	5.1	2.1	0.3
35 - 39 ปี	100.0	65.0	20.8	6.8	6.1	1.2	0.1
40 - 44 ปี	100.0	64.8	19.7	8.1	5.3	2.0	0.1
45 - 49 ปี	100.0	64.6	19.5	8.6	4.7	2.3	0.3
50 - 54 ปี	100.0	63.8	19.3	8.9	5.0	2.8	0.2
55 - 59 ปี	100.0	64.5	20.2	7.0	6.1	2.1	0.1
ระดับการศึกษาสูงสุด	100.0	64.6	20.2	7.6	5.2	2.3	0.1
ไม่ได้รับการศึกษา	100.0	65.3	17.4	9.5	4.7	3.1	-
ประถมศึกษา	100.0	66.4	19.6	7.2	4.5	2.2	0.1
มัธยมศึกษา	100.0	62.8	20.3	8.4	6.0	2.4	0.1
อาชีวศึกษา/อนุปริญญา	100.0	60.7	23.1	7.5	5.8	2.5	0.4
ปริญญาตรีและสูงกว่า	100.0	65.6	19.6	7.1	5.3	1.9	0.5
สถานภาพสมรส	100.0	64.6	20.2	7.6	5.2	2.3	0.1
โสด	100.0	62.1	22.4	7.5	4.9	3.0	0.1
สมรส	100.0	65.7	19.4	7.5	5.1	2.1	0.2
หม้าย	100.0	63.0	19.6	9.6	5.5	1.9	0.4
หย่า	100.0	68.6	20.0	4.9	4.8	1.3	0.4
แยกกันอยู่	100.0	55.1	26.2	8.4	7.5	2.4	0.4

ตาราง 17 ร้อยละของประชาชน จำแนกตามความคิดเห็นเกี่ยวกับเรื่อง que ประชาชนควรมีส่วนร่วมในการดูแลประชากรผู้สูงอายุที่จะมีเพิ่มขึ้นมากที่สุด ลักษณะทางประชากร/สังคม ทั่วประเทศ (ต่อ)

ลักษณะทางประชากร/สังคม	รวม	เรื่อง					
		ดูแลเอาใจใส่สมาชิก สูงอายุในครอบครัว	ให้ความเอื้อเพื่อแก่ ผู้สูงอายุทั่วไป	ให้โอกาสผู้สูงอายุใน การเข้าร่วมกิจกรรม ต่างๆ	ให้ความร่วมมือกับ องค์กรต่างๆ ในกิจกรรม เกี่ยวกับผู้สูงอายุ	เป็นอาสาสมัครดูแล ผู้สูงอายุ	อื่นๆ
สถานภาพการทำงาน	100.0	64.6	20.2	7.6	5.2	2.3	0.1
ข้าราชการ/พนักงานรัฐวิสาหกิจ	100.0	66.4	17.9	9.4	4.4	1.1	0.8
พนักงานราชการ/ลูกจ้างรัฐบาล/ลูกจ้างรัฐวิสาหกิจ	100.0	61.5	20.9	10.4	5.1	2.1	-
พนักงาน/ลูกจ้างเอกชน	100.0	62.7	22.7	7.6	4.7	2.2	0.1
ค้าขาย/ประกอบธุรกิจส่วนตัว	100.0	65.1	19.4	7.5	6.1	1.8	0.1
เกษตรกร	100.0	64.1	20.5	7.4	5.2	2.7	0.1
รับจ้างทั่วไป/กรรมกร	100.0	65.9	19.8	7.2	4.4	2.6	0.1
นักเรียน/นักศึกษา	100.0	65.0	19.7	6.8	5.3	3.0	0.2
แม่บ้าน/ไม่ได้ประกอบอาชีพ	100.0	66.7	19.1	6.8	4.9	2.4	0.1
การเป็นสมาชิกกองทุนประกันสังคม หรือกองทุนอื่นๆ	100.0	64.6	20.2	7.6	5.2	2.3	0.1
เป็น	100.0	66.5	18.5	8.4	4.4	2.0	0.2
ไม่เป็น	100.0	64.2	20.6	7.4	5.3	2.4	0.1
เคยเป็น แต่ปัจจุบันไม่เป็น	100.0	62.6	22.1	6.4	7.3	1.6	-
รายได้ของครัวเรือนเฉลี่ยต่อเดือน	100.0	64.6	20.2	7.6	5.2	2.3	0.1
น้อยกว่า 3,000 บาท	100.0	64.1	19.8	7.0	5.9	2.9	0.3
3,000 - 4,999 บาท	100.0	65.8	20.3	7.9	3.4	2.4	0.2
5,000 - 9,999 บาท	100.0	62.9	21.1	8.3	5.3	2.3	0.1
10,000 - 14,999 บาท	100.0	66.1	20.1	6.7	4.9	2.1	0.1
15,000 - 19,999 บาท	100.0	67.8	17.6	7.4	6.3	0.9	-
20,000 - 24,999 บาท	100.0	63.5	22.5	5.7	5.5	2.3	0.5
25,000 - 29,999 บาท	100.0	59.7	23.0	4.9	7.1	4.6	0.7
ตั้งแต่ 30,000 บาทขึ้นไป	100.0	65.5	16.2	9.6	6.1	2.2	0.4

ตาราง 18 ร้อยละของประชาชน จำแนกตามความคิดเห็นเกี่ยวกับเรื่องที่ต้องการให้ชุมชนท้องถิ่นมีส่วนร่วมในการดูแลประชาชนผู้สูงอายุที่จะเพิ่มขึ้น ลักษณะทางประชากร/สังคม ทั่วประเทศ

ลักษณะทางประชากร/สังคม	เรื่อง					
	จัดงบประมาณให้ ผู้สูงอายุอย่างทั่วถึง และเพียงพอ	ส่งเสริมให้เด็กและ เยาวชน(บุตรหลาน)เห็น คุณค่าของผู้สูงอายุ	เพิ่มจำนวนบุคลากรทาง การแพทย์และสาธารณสุข	ส่งเสริมให้ผู้สูงอายุอยู่กับ ครอบครัว	จัดหางานที่เหมาะสม ให้กับผู้สูงอายุ	ปรับปรุงสภาพแวดล้อม สถานที่สาธารณะ เพื่อ การพักผ่อนหย่อนใจ
เพศ	65.1	42.3	37.8	37.3	27.2	16.5
ชาย	64.5	42.6	37.8	36.3	27.2	17.0
หญิง	65.6	42.0	37.8	38.1	27.2	16.1
อายุ	65.1	42.3	37.8	37.3	27.2	16.5
18 - 19 ปี	58.3	44.4	33.9	39.2	22.2	27.8
20 - 24 ปี	59.8	46.3	39.1	36.7	26.9	16.5
25 - 29 ปี	59.8	46.1	37.9	38.3	30.1	16.5
30 - 34 ปี	63.9	40.4	36.5	35.7	27.2	17.7
35 - 39 ปี	65.7	45.3	39.0	35.5	26.2	16.9
40 - 44 ปี	65.9	40.4	38.3	38.0	28.3	15.9
45 - 49 ปี	64.5	42.8	37.3	38.4	27.2	16.3
50 - 54 ปี	70.3	40.7	38.9	37.0	28.1	14.8
55 - 59 ปี	68.6	38.6	36.8	38.3	25.2	14.7
ระดับการศึกษาสูงสุด	65.1	42.3	37.8	37.3	27.2	16.5
ไม่ได้รับการศึกษา	66.3	37.8	32.2	37.1	34.6	11.4
ประถมศึกษา	70.1	40.0	37.4	37.9	27.3	13.4
มัธยมศึกษา	63.8	43.7	37.9	35.6	27.7	17.9
อาชีวศึกษา/อนุปริญญา	57.2	45.3	39.2	37.7	28.4	19.2
ปริญญาตรีและสูงกว่า	56.1	46.3	38.9	38.3	23.5	24.0
สถานภาพสมรส	65.1	42.3	37.8	37.3	27.2	16.5
โสด	59.1	43.5	38.2	35.4	27.4	20.6
สมรส	66.6	42.5	37.9	38.0	26.7	15.3
หม้าย	67.0	39.9	35.9	35.0	26.3	16.5
หย่า	67.0	34.1	36.0	37.9	37.5	16.1
แยกกันอยู่	67.6	40.2	37.1	37.5	32.2	18.0

ตาราง 18 ร้อยละของประชาชน จำแนกตามความคิดเห็นเกี่ยวกับเรื่องที่ต้องการให้ชุมชนท้องถิ่นมีส่วนร่วมในการดูแลประชาชนผู้สูงอายุที่จะเพิ่มขึ้น ลักษณะทางประชากร/สังคม ทั่วประเทศ (ต่อ)

ลักษณะทางประชากร/สังคม	เรื่อง					
	จัดงบประมาณให้ ผู้สูงอายุอย่างทั่วถึง และเพียงพอ	ส่งเสริมให้เด็กและ เยาวชน(บุตรหลาน)เห็น คุณค่าของผู้สูงอายุ	เพิ่มจำนวนบุคลากรทาง การแพทย์และสาธารณสุข	ส่งเสริมให้ผู้สูงอายุอยู่กับ ครอบครัว	จัดหางานที่เหมาะสม ให้กับผู้สูงอายุ	ปรับปรุงสภาพแวดล้อม สถานที่สาธารณะ เพื่อ การพักผ่อนหย่อนใจ
สถานภาพการทำงาน	65.1	42.3	37.8	37.3	27.2	16.5
ข้าราชการ/พนักงานรัฐวิสาหกิจ	61.5	45.1	42.3	35.3	20.3	22.4
พนักงานราชการ/ลูกจ้างรัฐบาล/ลูกจ้างรัฐวิสาหกิจ	59.9	45.2	40.1	43.3	28.6	20.6
พนักงาน/ลูกจ้างเอกชน	59.6	43.6	39.9	34.9	28.4	20.6
ค้าขาย/ประกอบธุรกิจส่วนตัว	64.2	41.9	37.5	37.6	25.8	18.0
เกษตรกร	70.6	40.9	36.7	39.4	27.5	12.0
รับจ้างทั่วไป/กรรมกร	69.9	40.3	36.4	35.0	31.3	12.9
นักเรียน/นักศึกษา	57.0	47.7	37.1	35.5	23.7	22.6
แม่บ้าน/ไม่ได้ประกอบอาชีพ	65.0	41.8	36.5	36.5	28.0	14.3
การเป็นสมาชิกกองทุนประกันสังคม หรือกองทุนอื่น ๆ	65.1	42.3	37.8	37.3	27.2	16.5
เป็น	62.2	43.9	38.8	36.3	25.8	18.7
ไม่เป็น	66.0	41.9	37.5	37.7	27.6	15.9
เคยเป็น แต่ปัจจุบันไม่เป็น	66.7	41.2	37.9	36.0	28.9	16.1
รายได้ของครัวเรือนเฉลี่ยต่อเดือน	65.1	42.3	37.8	37.3	27.2	16.5
น้อยกว่า 3,000 บาท	67.7	38.4	37.3	45.1	26.0	12.0
3,000 - 4,999 บาท	70.4	40.1	38.3	36.5	28.3	12.7
5,000 - 9,999 บาท	67.9	43.2	36.9	35.7	30.2	15.4
10,000 - 14,999 บาท	64.2	43.6	36.2	38.0	24.7	17.3
15,000 - 19,999 บาท	63.2	41.2	39.9	38.3	28.1	18.4
20,000 - 24,999 บาท	56.4	45.8	37.1	39.6	26.0	19.8
25,000 - 29,999 บาท	56.1	43.1	44.5	32.9	21.8	23.7
ตั้งแต่ 30,000 บาทขึ้นไป	55.3	41.7	40.9	35.7	21.3	24.3

ตาราง 18 ร้อยละของประชาชน จำแนกตามความคิดเห็นเกี่ยวกับเรื่องที่ต้องการให้ชุมชนท้องถิ่นมีส่วนร่วมในการดูแลประชาชนผู้สูงอายุที่จะเพิ่มขึ้น ลักษณะทางประชากร/สังคม ทั่วประเทศ (ต่อ)

ลักษณะทางประชากร/สังคม	เรื่อง (ต่อ)					
	ส่งเสริมให้ประชาชนช่วยเหลือพึ่งพาตนเอง(ทางเศรษฐกิจ)ให้ได้นานที่สุด	ให้ผู้สูงอายุเข้าถึงบริการต่างๆ ได้สะดวก	ส่งเสริมให้ประชาชนช่วยเหลือพึ่งพาตนเอง(ทางกาย)ให้ได้นานที่สุด	ให้มีอาสาสมัครดูแลผู้สูงอายุ	เพิ่มจำนวนบ้านพักคนชราทั้งภาครัฐและเอกชน	อื่น ๆ
เพศ	13.8	12.0	10.2	7.6	4.2	0.2
ชาย	14.0	12.2	9.9	7.6	4.8	-
หญิง	13.7	11.9	10.4	7.6	3.7	0.3
อายุ	13.8	12.0	10.2	7.6	4.2	0.2
18 - 19 ปี	13.2	13.0	14.2	8.3	4.7	-
20 - 24 ปี	17.9	11.3	11.0	7.4	5.3	0.5
25 - 29 ปี	11.6	12.1	10.5	7.3	4.4	-
30 - 34 ปี	15.8	13.0	10.8	6.7	5.0	-
35 - 39 ปี	13.9	12.7	11.5	7.2	4.6	0.1
40 - 44 ปี	14.0	11.7	10.5	6.8	4.2	0.1
45 - 49 ปี	13.3	10.5	10.6	7.8	3.4	0.5
50 - 54 ปี	12.1	12.2	8.3	7.4	3.3	0.3
55 - 59 ปี	13.4	12.1	7.4	10.0	4.1	-
ระดับการศึกษาสูงสุด	13.8	12.0	10.2	7.6	4.2	0.2
ไม่ได้รับการศึกษา	15.6	10.4	4.4	7.3	6.0	1.1
ประถมศึกษา	12.6	11.0	9.2	8.0	4.0	0.2
มัธยมศึกษา	14.8	12.4	11.2	7.8	3.9	-
อาชีวศึกษา/อนุปริญญา	15.1	13.1	10.3	6.1	4.3	0.2
ปริญญาตรีและสูงกว่า	14.9	14.5	12.5	6.6	5.3	0.1
สถานภาพสมรส	13.8	12.0	10.2	7.6	4.2	0.2
โสด	13.8	12.9	11.0	7.6	6.1	0.1
สมรส	13.8	11.8	10.3	7.2	3.5	0.2
หม้าย	12.0	14.3	5.1	13.0	6.0	-
หย่า	20.0	8.4	10.6	8.5	3.0	-
แยกกันอยู่	12.4	11.1	10.6	7.0	6.5	-

ตาราง 18 ร้อยละของประชาชน จำแนกตามความคิดเห็นเกี่ยวกับเรื่องที่ต้องการให้ชุมชนท้องถิ่นมีส่วนร่วมในการดูแลประชาชนผู้สูงอายุที่จะเพิ่มขึ้น ลักษณะทางประชากร/สังคม ทั่วประเทศ (ต่อ)

ลักษณะทางประชากร/สังคม	เรื่อง (ต่อ)					
	ส่งเสริมให้ประชาชนช่วยเหลือพึ่งพาตนเอง(ทางเศรษฐกิจ)ให้ได้นานที่สุด	ให้ผู้สูงอายุเข้าถึงบริการต่างๆ ได้สะดวก	ส่งเสริมให้ประชาชนช่วยเหลือพึ่งพาตนเอง(ทางกาย)ให้ได้นานที่สุด	ให้มีอาสาสมัครดูแลผู้สูงอายุ	เพิ่มจำนวนบ้านพักคนชราทั้งภาครัฐและเอกชน	อื่น ๆ
สถานภาพการทำงาน	13.8	12.0	10.2	7.6	4.2	0.2
ข้าราชการ/พนักงานรัฐวิสาหกิจ	14.5	15.2	9.8	6.3	3.8	-
พนักงานราชการ/ลูกจ้างรัฐบาล/ลูกจ้างรัฐวิสาหกิจ	10.1	10.9	11.0	7.2	6.6	-
พนักงาน/ลูกจ้างเอกชน	12.5	14.7	10.3	7.2	5.6	0.1
ค้าขาย/ประกอบธุรกิจส่วนตัว	15.2	11.9	10.3	7.9	4.4	0.1
เกษตรกร	13.1	11.4	9.0	6.8	2.4	0.3
รับจ้างทั่วไป/กรรมกร	13.9	8.8	11.5	10.1	4.1	0.2
นักเรียน/นักศึกษา	17.6	12.2	12.4	7.4	4.4	0.3
แม่บ้าน/ไม่ได้ประกอบอาชีพ	13.6	12.4	9.9	7.3	5.3	0.2
การเป็นสมาชิกกองทุนประกันสังคม หรือกองทุนอื่น ๆ	13.8	12.0	10.2	7.6	4.2	0.2
เป็น	12.8	13.5	10.9	7.4	4.9	-
ไม่เป็น	13.9	11.8	9.9	7.7	4.0	0.2
เคยเป็น แต่ปัจจุบันไม่เป็น	17.1	8.4	12.7	6.1	4.7	-
รายได้ของครัวเรือนเฉลี่ยต่อเดือน	13.8	12.0	10.2	7.6	4.2	0.2
น้อยกว่า 3,000 บาท	12.1	9.5	11.0	10.6	2.8	1.7
3,000 - 4,999 บาท	12.2	9.2	9.0	8.7	3.8	0.1
5,000 - 9,999 บาท	14.3	11.4	9.1	7.0	4.2	0.1
10,000 - 14,999 บาท	13.4	13.9	11.1	6.1	4.8	-
15,000 - 19,999 บาท	14.9	11.8	10.8	7.6	4.6	0.1
20,000 - 24,999 บาท	14.2	13.2	8.7	9.0	4.5	-
25,000 - 29,999 บาท	16.8	16.4	13.6	10.2	4.2	-
ตั้งแต่ 30,000 บาทขึ้นไป	14.7	15.8	13.4	6.2	4.3	0.1

ตาราง 19 ร้อยละของประชาชน จำแนกตามความคิดเห็นเกี่ยวกับเรื่องที่ต้องการให้รัฐเตรียมการสำหรับจำนวนผู้สูงอายุที่จะเพิ่มขึ้น ลักษณะทางประชากร/สังคม ทั่วประเทศ

ลักษณะทางประชากร/สังคม	เรื่อง					
	จัดงบประมาณให้ ผู้สูงอายุอย่างทั่วถึง และเพียงพอ	เพิ่มจำนวนบุคลากรทาง การแพทย์และสาธารณสุข	ส่งเสริมให้เด็กและ เยาวชน(บุตรหลาน)เห็น คุณค่าของผู้สูงอายุ	ส่งเสริมให้ผู้สูงอายุอยู่กับ ครอบครัว	จัดหางานที่เหมาะสม ให้กับผู้สูงอายุ	ส่งเสริมให้ประชาชน ช่วยเหลือพึ่งพาตนเอง(ทาง เศรษฐกิจ)ให้นานที่สุด
เพศ	74.6	42.0	29.8	26.2	22.8	17.0
ชาย	74.4	42.8	29.9	26.2	22.5	17.4
หญิง	74.7	41.3	29.8	26.2	23.1	16.7
อายุ	74.6	42.0	29.8	26.2	22.8	17.0
18 - 19 ปี	72.9	40.4	32.1	23.4	21.6	18.5
20 - 24 ปี	68.4	41.7	30.2	26.4	21.5	16.8
25 - 29 ปี	72.7	41.7	28.2	27.9	25.0	17.5
30 - 34 ปี	73.5	43.4	28.4	24.4	19.3	19.6
35 - 39 ปี	75.3	43.3	31.4	25.5	22.3	17.5
40 - 44 ปี	73.8	40.9	28.8	26.1	24.8	18.9
45 - 49 ปี	72.4	43.5	32.6	28.3	21.8	13.8
50 - 54 ปี	80.0	43.8	29.1	25.2	23.8	15.6
55 - 59 ปี	77.5	37.4	29.2	27.4	23.5	15.7
ระดับการศึกษาสูงสุด	74.6	42.0	29.8	26.2	22.8	17.0
ไม่ได้รับการศึกษา	74.5	29.1	32.3	31.5	25.7	16.6
ประถมศึกษา	77.3	42.5	29.0	26.6	23.6	15.7
มัธยมศึกษา	73.4	40.9	30.7	25.8	23.4	17.5
อาชีวศึกษา/อนุปริญญา	71.1	41.9	29.1	25.6	22.0	19.6
ปริญญาตรีและสูงกว่า	69.9	44.3	31.5	25.0	18.7	18.9
สถานภาพสมรส	74.6	42.0	29.8	26.2	22.8	17.0
โสด	71.8	42.3	28.4	25.7	21.5	17.8
สมรส	75.3	42.0	30.3	26.7	22.8	16.8
หม้าย	76.4	40.3	29.9	22.2	25.7	16.1
หย่า	74.7	43.4	25.2	23.7	24.9	21.1
แยกกันอยู่	75.3	39.4	33.1	27.7	26.2	14.3

ตาราง 19 ร้อยละของประชาชน จำแนกตามความคิดเห็นเกี่ยวกับเรื่องที่ต้องการให้รัฐเตรียมการสำหรับจำนวนผู้สูงอายุที่จะเพิ่มขึ้น ลักษณะทางประชากร/สังคม ทั่วประเทศ (ต่อ)

ลักษณะทางประชากร/สังคม	เรื่อง					
	จัดงบประมาณให้ ผู้สูงอายุอย่างทั่วถึง และเพียงพอ	เพิ่มจำนวนบุคลากรทาง การแพทย์และสาธารณสุข	ส่งเสริมให้เด็กและ เยาวชน(บุตรหลาน)เห็น คุณค่าของผู้สูงอายุ	ส่งเสริมให้ผู้สูงอายุอยู่กับ ครอบครัว	จัดหางานที่เหมาะสม ให้กับผู้สูงอายุ	ส่งเสริมให้ประชาชน ช่วยเหลือพึ่งพาตนเอง(ทาง เศรษฐกิจ)ให้นานที่สุด
สถานภาพการทำงาน	74.6	42.0	29.8	26.2	22.8	17.0
ข้าราชการ/พนักงานรัฐวิสาหกิจ	71.2	43.4	34.1	25.9	20.2	18.6
พนักงานราชการ/ลูกจ้างรัฐบาล/ลูกจ้างรัฐวิสาหกิจ	71.8	44.6	31.9	26.4	22.3	17.5
พนักงาน/ลูกจ้างเอกชน	70.6	42.7	29.5	26.7	22.1	17.9
ค้าขาย/ประกอบธุรกิจส่วนตัว	73.7	42.2	29.7	23.5	21.2	18.7
เกษตรกร	78.1	40.9	28.8	30.1	24.2	15.4
รับจ้างทั่วไป/กรรมกร	75.4	42.6	29.2	24.3	25.7	17.2
นักเรียน/นักศึกษา	73.1	41.7	30.5	24.2	21.6	19.1
แม่บ้าน/ไม่ได้ประกอบอาชีพ	77.0	40.2	30.1	25.6	23.4	13.5
การเป็นสมาชิกกองทุนประกันสังคม หรือกองทุนอื่น ๆ	74.6	42.0	29.8	26.2	22.8	17.0
เป็น	73.0	42.0	32.4	26.0	21.3	18.1
ไม่เป็น	75.3	42.0	29.1	26.3	23.3	16.5
เคยเป็น แต่ปัจจุบันไม่เป็น	70.9	40.8	29.5	25.1	23.1	19.8
รายได้ของครัวเรือนเฉลี่ยต่อเดือน	74.6	42.0	29.8	26.2	22.8	17.0
น้อยกว่า 3,000 บาท	74.2	39.0	30.6	34.8	24.6	15.0
3,000 - 4,999 บาท	76.9	45.7	28.4	26.3	24.4	15.2
5,000 - 9,999 บาท	77.1	38.7	29.1	23.8	24.8	17.5
10,000 - 14,999 บาท	73.9	42.0	30.8	26.4	21.1	17.8
15,000 - 19,999 บาท	72.8	45.1	30.2	28.8	22.6	18.0
20,000 - 24,999 บาท	69.4	42.2	33.0	25.6	19.0	16.8
25,000 - 29,999 บาท	72.8	46.0	31.0	24.8	17.3	17.6
ตั้งแต่ 30,000 บาทขึ้นไป	67.8	45.1	29.4	25.7	19.5	17.5

ตาราง 19 ร้อยละของประชาชน จำแนกตามความคิดเห็นเกี่ยวกับเรื่องที่ต้องการให้รัฐเตรียมการสำหรับจำนวนผู้สูงอายุที่จะเพิ่มขึ้น ลักษณะทางประชากร/สังคม ทั่วประเทศ (ต่อ)

ลักษณะทางประชากร/สังคม	เรื่อง (ต่อ)					
	ปรับปรุงสภาพแวดล้อม สถานที่สาธารณะ เพื่อ การพักผ่อนหย่อนใจ	ให้ผู้สูงอายุเข้าถึงบริการ ต่างๆ ได้สะดวก	ให้มีอาสาสมัครดูแล ผู้สูงอายุ	ส่งเสริมให้ประชาชน ช่วยเหลือพึ่งพาตนเอง (ทางกาย)ให้ได้นานที่สุด	เพิ่มจำนวนบ้านพัก คนชราทั้งภาครัฐและ เอกชน	อื่น ๆ
เพศ	13.4	12.7	10.5	9.8	7.3	0.2
ชาย	12.8	12.9	11.1	9.5	7.6	0.1
หญิง	13.9	12.5	10.1	10.0	7.0	0.3
อายุ	13.4	12.7	10.5	9.8	7.3	0.2
18 - 19 ปี	16.8	13.0	13.2	12.9	5.9	-
20 - 24 ปี	13.6	11.3	11.0	14.7	9.6	0.3
25 - 29 ปี	13.1	12.8	11.9	10.1	6.3	0.2
30 - 34 ปี	14.3	12.5	12.0	9.4	8.0	0.2
35 - 39 ปี	13.7	13.1	10.4	8.9	8.6	0.1
40 - 44 ปี	13.7	12.3	9.3	10.3	7.6	0.1
45 - 49 ปี	13.0	14.4	10.3	8.5	5.2	0.5
50 - 54 ปี	11.5	12.0	9.7	8.1	7.2	0.1
55 - 59 ปี	13.2	12.4	9.9	9.8	6.8	-
ระดับการศึกษาสูงสุด	13.4	12.7	10.5	9.8	7.3	0.2
ไม่ได้รับการศึกษา	10.7	7.6	14.6	8.0	8.5	1.1
ประถมศึกษา	11.3	12.7	9.8	8.4	6.4	0.1
มัธยมศึกษา	13.9	12.1	11.3	10.4	7.1	0.1
อาชีวศึกษา/อนุปริญญา	16.7	11.7	10.3	12.1	9.2	0.1
ปริญญาตรีและสูงกว่า	17.6	15.6	10.9	11.7	9.3	0.3
สถานภาพสมรส	13.4	12.7	10.5	9.8	7.3	0.2
โสด	14.8	11.8	12.1	11.7	10.2	0.1
สมรส	13.1	13.0	9.9	9.2	6.3	0.2
หม้าย	12.7	12.6	12.9	8.7	7.4	-
หย่า	10.9	13.7	11.7	12.1	9.9	-
แยกกันอยู่	12.0	10.1	9.6	11.1	8.6	-

ตาราง 19 ร้อยละของประชาชน จำแนกตามความคิดเห็นเกี่ยวกับเรื่องที่ต้องการให้รัฐเตรียมการสำหรับจำนวนผู้สูงอายุที่จะเพิ่มขึ้น ลักษณะทางประชากร/สังคม ทั่วประเทศ (ต่อ)

ลักษณะทางประชากร/สังคม	เรื่อง (ต่อ)					
	ปรับปรุงสภาพแวดล้อม สถานที่สาธารณะ เพื่อ การพักผ่อนหย่อนใจ	ให้ผู้สูงอายุเข้าถึงบริการ ต่างๆ ได้สะดวก	ให้มีอาสาสมัครดูแล ผู้สูงอายุ	ส่งเสริมให้ประชาชน ช่วยเหลือพึ่งพาตนเอง (ทางกาย)ให้ได้นานที่สุด	เพิ่มจำนวนบ้านพัก คนชราทั้งภาครัฐและ เอกชน	อื่น ๆ
สถานภาพการทำงาน	13.4	12.7	10.5	9.8	7.3	0.2
ข้าราชการ/พนักงานรัฐวิสาหกิจ	15.5	16.3	8.6	7.9	7.2	-
พนักงานราชการ/ลูกจ้างรัฐบาล/ลูกจ้างรัฐวิสาหกิจ	16.5	11.0	10.3	8.2	10.2	-
พนักงาน/ลูกจ้างเอกชน	15.3	13.5	10.4	10.8	9.9	0.2
ค้าขาย/ประกอบธุรกิจส่วนตัว	14.7	13.2	12.2	10.4	7.7	0.1
เกษตรกร	10.9	12.4	9.2	8.4	3.9	0.4
รับจ้างทั่วไป/กรรมกร	10.6	10.6	12.7	9.4	8.4	0.2
นักเรียน/นักศึกษา	15.4	11.2	11.0	15.8	8.4	-
แม่บ้าน/ไม่ได้ประกอบอาชีพ	12.9	12.5	8.3	9.6	7.8	-
การเป็นสมาชิกกองทุนประกันสังคม หรือกองทุนอื่นๆ	13.4	12.7	10.5	9.8	7.3	0.2
เป็น	15.1	13.2	9.8	9.2	8.8	0.2
ไม่เป็น	12.8	12.6	10.8	9.9	6.8	0.2
เคยเป็น แต่ปัจจุบันไม่เป็น	14.2	10.4	8.9	10.4	7.4	-
รายได้ของครัวเรือนเฉลี่ยต่อเดือน	13.4	12.7	10.5	9.8	7.3	0.2
น้อยกว่า 3,000 บาท	12.0	7.7	13.0	11.6	5.9	1.4
3,000 - 4,999 บาท	9.1	12.6	9.8	8.9	4.8	0.1
5,000 - 9,999 บาท	13.1	12.4	10.5	8.8	7.8	-
10,000 - 14,999 บาท	14.6	13.1	10.0	9.8	7.6	0.1
15,000 - 19,999 บาท	13.9	11.2	10.4	10.1	6.7	-
20,000 - 24,999 บาท	15.5	15.7	11.8	10.6	9.3	0.3
25,000 - 29,999 บาท	17.1	14.0	14.6	14.0	11.7	-
ตั้งแต่ 30,000 บาทขึ้นไป	18.3	16.3	8.7	11.2	8.5	0.4

ตาราง 20 ร้อยละของประชาชน จำแนกตามความคิดเห็นเกี่ยวกับความเพียงพอในการดำเนินการของรัฐบาลเพื่อผู้สูงอายุ
ลักษณะทางประชากร/สังคม ทั่วประเทศ

ลักษณะทางประชากร/สังคม	รวม	ความเพียงพอ ในการดำเนินการของรัฐบาลเพื่อผู้สูงอายุ		
		เพียงพอ	ไม่เพียงพอ	ไม่แน่ใจ
เพศ	100.0	13.5	75.4	11.1
ชาย	100.0	12.6	76.0	11.4
หญิง	100.0	14.3	74.8	10.9
อายุ	100.0	13.5	75.4	11.1
18 - 19 ปี	100.0	12.2	69.2	18.6
20 - 24 ปี	100.0	13.7	71.1	15.2
25 - 29 ปี	100.0	12.5	73.6	13.9
30 - 34 ปี	100.0	11.3	76.3	12.4
35 - 39 ปี	100.0	12.0	77.1	10.9
40 - 44 ปี	100.0	14.1	76.0	9.9
45 - 49 ปี	100.0	14.2	77.1	8.7
50 - 54 ปี	100.0	15.1	75.0	9.9
55 - 59 ปี	100.0	15.3	75.6	9.1
ระดับการศึกษาสูงสุด	100.0	13.5	75.4	11.1
ไม่ได้รับการศึกษา	100.0	19.6	67.3	13.1
ประถมศึกษา	100.0	15.6	74.4	10.0
มัธยมศึกษา	100.0	11.2	75.7	13.1
อาชีวศึกษา/อนุปริญญา	100.0	13.8	74.6	11.6
ปริญญาตรีและสูงกว่า	100.0	9.4	80.2	10.4
สถานภาพสมรส	100.0	13.5	75.4	11.1
โสด	100.0	11.5	73.0	15.5
สมรส	100.0	14.5	75.6	9.9
หม้าย	100.0	12.1	77.3	10.6
หย่า	100.0	8.0	81.9	10.1
แยกกันอยู่	100.0	9.9	77.2	12.9

ตาราง 20 ร้อยละของประชาชน จำแนกตามความคิดเห็นเกี่ยวกับความเพียงพอในการดำเนินการของรัฐบาลเพื่อผู้สูงอายุ
ลักษณะทางประชากร/สังคม ทั่วประเทศ (ต่อ)

ลักษณะทางประชากร/สังคม	รวม	ความเพียงพอ ในการดำเนินการของรัฐบาลเพื่อผู้สูงอายุ		
		เพียงพอ	ไม่เพียงพอ	ไม่แน่ใจ
สถานภาพการทำงาน	100.0	13.5	75.4	11.1
ข้าราชการ/พนักงานรัฐวิสาหกิจ	100.0	13.9	80.4	5.7
พนักงานราชการ/ลูกจ้างรัฐบาล/ลูกจ้างรัฐวิสาหกิจ	100.0	10.9	80.6	8.5
พนักงาน/ลูกจ้างเอกชน	100.0	10.3	75.0	14.7
ค้าขาย/ประกอบธุรกิจส่วนตัว	100.0	13.9	75.5	10.6
เกษตรกร	100.0	15.4	75.4	9.2
รับจ้างทั่วไป/กรรมกร	100.0	15.9	71.4	12.7
นักเรียน/นักศึกษา	100.0	11.2	74.3	14.5
แม่บ้าน/ไม่ได้ประกอบอาชีพ	100.0	12.2	74.9	12.9
การเป็นสมาชิกกองทุนประกันสังคม หรือ กองทุนอื่น ๆ	100.0	13.5	75.4	11.1
เป็น	100.0	11.6	76.1	12.3
ไม่เป็น	100.0	14.2	75.1	10.7
เคยเป็น แต่ปัจจุบันไม่เป็น	100.0	11.1	76.0	12.9
รายได้ของครัวเรือนเฉลี่ยต่อเดือน	100.0	13.5	75.4	11.1
น้อยกว่า 3,000 บาท	100.0	15.1	73.6	11.3
3,000 - 4,999 บาท	100.0	16.2	72.8	11.0
5,000 - 9,999 บาท	100.0	15.1	73.2	11.7
10,000 - 14,999 บาท	100.0	13.4	76.5	10.1
15,000 - 19,999 บาท	100.0	10.8	78.8	10.4
20,000 - 24,999 บาท	100.0	9.8	77.2	13.0
25,000 - 29,999 บาท	100.0	10.0	77.8	12.2
ตั้งแต่ 30,000 บาทขึ้นไป	100.0	7.6	81.7	10.7

ภาคผนวก
วิธีการประมาณค่า

**สำรวจความคิดเห็นของประชาชนเกี่ยวกับการเตรียมตัวเพื่อเข้าสู่วัยสูงอายุ
และการตระหนักเห็นคุณค่าของผู้สูงอายุ พ.ศ. 2552
วิธีการประมาณค่า**

การเสนอผลการสำรวจ ได้เสนอผลในระดับกรุงเทพมหานคร และภาค จำนวน 4 ภาค คือ ภาคกลาง (ยกเว้น กทม.) ภาคเหนือ ภาคตะวันออกเฉียงเหนือ และภาคใต้ โดยจำแนกตามเขตการปกครอง คือ ในเขตเทศบาล และนอกเขตเทศบาล

ในการประมาณค่า กำหนดให้

$k = 1, 2, 3, \dots, n_{hj}$ (บุคคลตัวอย่างที่มีอายุ 18-59 ปี)

$j = 1, 2$ (เขตการปกครอง)

$h = 1, 2, 3, 4, 5$ (สตราตัม : กทม. และภาค)

การประมาณค่าอัตราร้อยละ

1. สูตรการประมาณค่าอัตราร้อยละของประชากรที่มีลักษณะที่ต้องการศึกษา X สำหรับ เขตการปกครอง j สตราตัม (กทม. และภาค) h คือ

$$\hat{P}_{hj} = \frac{\sum_{k=1}^{n_{hj}} x_{hjk}}{n_{hj}} \times 100\% \quad \dots\dots\dots (1)$$

โดยที่ x_{hjk} คือ ค่าของลักษณะที่ต้องการศึกษา X ของบุคคลตัวอย่าง k เขตการปกครอง j สตราตัม (กทม. และภาค) h

n_{hj} คือ จำนวนบุคคลตัวอย่างที่มีอายุ 18-59 ปี เขตการปกครอง j สตราตัม (กทม. และภาค) h

2. สูตรการประมาณค่าอัตราร้อยละของประชากรที่มีลักษณะที่ต้องการศึกษา X สำหรับ สตราตัม (กทม. และภาค) h คือ

$$\hat{P}_h = \sum_{j=1}^2 w_{1hj} \hat{P}_{hj} \quad \dots\dots\dots (2)$$

โดยที่ w_{1hj} คือ ค่าถ่วงน้ำหนักสำหรับเสนอผลระดับภาค ของเขตการปกครอง j สตราตัม (กทม. และภาค) h

3. สูตรการประมาณค่าอัตราร้อยละของประชากรที่มีลักษณะที่ต้องการศึกษา X สำหรับ เขตการปกครอง j ที่วาระอาณาจักร คือ

$$\hat{P}_j = \sum_{h=1}^5 w_{2hj} \hat{P}_{hj} \dots\dots\dots (3)$$

โดยที่ w_{2hj} คือ ค่าถ่วงน้ำหนักสำหรับเสนอผลระดับประเทศ ของเขตการปกครอง j สตราตัม (กทม. และภาค) h

4. สูตรการประมาณค่าอัตราร้อยละของประชากรที่มีลักษณะที่ต้องการศึกษา X สำหรับ ที่วาระอาณาจักร คือ

$$\hat{P} = \sum_{h=1}^5 w_{2h.} \hat{P}_h = \sum_{j=1}^2 w_{2.j} \hat{P}_j \dots\dots\dots (4)$$

โดยที่ $w_{2h.}$ คือ ค่าถ่วงน้ำหนักสำหรับเสนอผลระดับประเทศ ของสตราตัม (กทม. และภาค) h
 $w_{2.j}$ คือ ค่าถ่วงน้ำหนักสำหรับเสนอผลระดับประเทศ ของเขตการปกครอง j

.....