

สำรวจความคิดเห็นของประชาชนเกี่ยวกับ  
ความรู้และทัศนคติที่มีต่อผู้สูงอายุ

พ.ศ. 2550



กระทรวงการพัฒนาศังคม  
และความมั่นคงของมนุษย์



วิทยาลัยประชากรศาสตร์  
จุฬาลงกรณ์มหาวิทยาลัย



สำนักงานสถิติแห่งชาติ

# สำรวจความคิดเห็นของประชาชนเกี่ยวกับ

## ความรู้และทัศนคติที่มีต่อผู้สูงอายุ

พ.ศ. 2550



### หน่วยงานเจ้าของเรื่อง

กลุ่มงานสถิติเพื่อการบริหารงานภาครัฐ กองสถิติประชามติ

สำนักงานสถิติแห่งชาติ กระทรวงเทคโนโลยีสารสนเทศและการสื่อสาร

โทรศัพท์ 0 2281 0333 ต่อ 1702 – 1705 โทรสาร 0 2282 1122

ไปรษณีย์อิเล็กทรอนิกส์ E-mail : [oraphin@nso.go.th](mailto:oraphin@nso.go.th)

**เผยแพร่โดย**

สำนักสถิติพยากรณ์

สำนักงานสถิติแห่งชาติ

ถนนหลานหลวง เขตป้อมปราบศัตรูพ่าย กทม. 10100

โทร. 0 2281 0333 ต่อ 1410 , 1411

โทรสาร 0 2281 6438

ไปรษณีย์อิเล็กทรอนิกส์ [service@nso.go.th](mailto:service@nso.go.th)

**ปีที่พิมพ์**

2550

**ISBN**

978-974-11-2817-4

## คำนำ

สำนักงานสถิติแห่งชาติ (สสช.) ในฐานะเป็นหน่วยงานกลางที่มีหน้าที่ในการจัดทำสำมะโนและสำรวจข้อมูลเพื่อสนับสนุนการบริหารประเทศ ร่วมกับ สำนักงานส่งเสริมสวัสดิภาพและพิทักษ์เด็ก เยาวชน ผู้ด้อยโอกาส คนพิการและผู้สูงอายุ กระทรวงการพัฒนาสังคมและความมั่นคงของมนุษย์ ในฐานะอนุกรรมการและเลขานุการติดตามการดำเนินการตามนโยบายและแผนผู้สูงอายุ มีหน้าที่ติดตามและประเมินผลแผนผู้สูงอายุแห่งชาติ ฉบับที่ 2 (พ.ศ. 2545 - 2564) และวิทยาลัยประชากรศาสตร์ จุฬาลงกรณ์มหาวิทยาลัย ดำเนินการสำรวจความคิดเห็นจากประชาชนที่มีอายุระหว่าง 18 - 59 ปี เกี่ยวกับความรู้และทัศนคติที่มีต่อผู้สูงอายุ พ.ศ. 2550 เพื่อรวบรวมความคิดเห็นเกี่ยวกับความรู้และการเตรียมตัวเพื่อเข้าสู่วัยชรา รวมทั้งทัศนคติต่อผู้สูงอายุ เพื่อเป็นข้อมูลให้หน่วยงานที่เกี่ยวข้องนำไปใช้ประกอบเป็นแนวทางในการติดตาม และประเมินผลตามแผนผู้สูงอายุแห่งชาติฉบับที่ 2 (พ.ศ. 2545 - 2564) ต่อไป



กระทรวงการพัฒนาสังคม  
และความมั่นคงของมนุษย์



วิทยาลัยประชากรศาสตร์  
มหาวิทยาลัยราชภัฏนครราชสีมา



สำนักงานสถิติแห่งชาติ

## บทสรุปสำหรับผู้บริหาร

### สำรวจความคิดเห็นของประชาชนเกี่ยวกับความรู้และทัศนคติที่มีต่อผู้สูงอายุ พ.ศ. 2550

การลดระดับเจริญพันธุ์และการตายที่เคຍสูงในอดีต มาสู่ระดับต่ำในปัจจุบัน และความก้าวหน้าของเทคโนโลยีทางการแพทย์ที่ทำให้ประชากรมีอายุยืนยาวขึ้น ส่งผลให้โครงสร้างทางประชากรเปลี่ยนแปลง โดยจำนวนและสัดส่วนประชากรสูงอายุได้เพิ่มขึ้นอย่างรวดเร็วและต่อเนื่อง การเปลี่ยนแปลงโครงสร้างทางประชากรดังกล่าว มีผลกระทบต่อภาวะสังคมและเศรษฐกิจโดยรวมของประเทศ ดังนั้นเพื่อให้ประชาชนมีความรู้ ความเข้าใจ และตระหนักถึงความสำคัญต่อผู้สูงอายุ สำนักงานสถิติแห่งชาติ (สสช.) ในฐานะเป็นหน่วยงานกลางที่มีหน้าที่ในการจัดทำสำมะโนและสำรวจข้อมูลเพื่อสนับสนุนการบริหารประเทศ ร่วมกับ สำนักงานส่งเสริมสวัสดิภาพและพิทักษ์เด็ก เยาวชน ผู้ด้อยโอกาส คนพิการและผู้สูงอายุ กระทรวงการพัฒนาสังคมและความมั่นคงของมนุษย์ ในฐานะอนุกรรมการและเลขานุการติดตามการดำเนินการตามนโยบายและแผนผู้สูงอายุ มีหน้าที่ติดตามและประเมินผลแผนผู้สูงอายุแห่งชาติ ฉบับที่ 2 (พ.ศ. 2545 - 2564) และวิทยาลัยประชากรศาสตร์ จุฬาลงกรณ์มหาวิทยาลัย ดำเนินการสำรวจความคิดเห็นจากประชาชนที่มีอายุระหว่าง 18 - 59 ปี เกี่ยวกับความรู้และทัศนคติที่มีต่อผู้สูงอายุ พ.ศ. 2550 เพื่อรวบรวมความคิดเห็นเกี่ยวกับความรู้และการเตรียมตัวเพื่อเข้าสู่วัยชรา รวมทั้งทัศนคติต่อผู้สูงอายุ เพื่อเป็นข้อมูลให้หน่วยงานที่เกี่ยวข้องนำไปใช้ประกอบเป็นแนวทางในการติดตาม และประเมินผลตามแผนผู้สูงอายุแห่งชาติฉบับที่ 2 (พ.ศ. 2545 - 2564) ต่อไป

**การสำรวจด้วยตัวอย่าง** ใช้วิธีการสุ่มแบบ Stratified Three - stage Sampling โดยส่งเจ้าหน้าที่ของสำนักงานสถิติแห่งชาติไปสัมภาษณ์สมาชิกในครัวเรือนตัวอย่างที่มีอายุ 18 - 59 ปี ครัวเรือนละ 1 ราย ได้จำนวนประชาชนตัวอย่างทั้งสิ้น 9,000 ราย และบันทึกข้อมูลที่ได้จากการสัมภาษณ์ลงในเครื่อง Pocket PC ระหว่างวันที่ 16 - 23 กุมภาพันธ์ 2550 และนำเสนอผลในระดับกรุงเทพมหานคร ภาค (4 ภาค) เขตการปกครอง (2 เขต) ในรูปร้อยละ

**ข้อมูลทั่วไปของผู้ตอบสัมภาษณ์** ผู้ตอบสัมภาษณ์ เป็นชาย 46.2% เป็นหญิง 53.8% มีอายุระหว่าง 18 - 29 ปี 22.6% 30 - 39 ปี 27.1% 40 - 49 ปี 27.7% และ 50 - 59 ปี 22.6% การศึกษาต่ำกว่าระดับปริญญาตรี 83.2% ปริญญาตรีขึ้นไป 14.4% ที่เหลือเป็นผู้ไม่ได้รับการศึกษา 2.4% สถานภาพการทำงานเป็นเกษตรกร/รับจ้างทั่วไป/กรรมกร 34.2% ค้าขาย/ประกอบธุรกิจส่วนตัว 22.5% พนักงาน/ลูกจ้างเอกชน 14.6% แม่บ้าน/ไม่ได้ประกอบอาชีพ 9.3% ข้าราชการ/พนักงานรัฐวิสาหกิจ 7.6% นักเรียน/นักศึกษา 6.3% พนักงานราชการ/ลูกจ้างรัฐบาล/ลูกจ้างรัฐวิสาหกิจ 5.5%

### สรุปผลการสำรวจที่สำคัญ

#### 1. ความรู้เกี่ยวกับพระราชบัญญัติผู้สูงอายุ

1.1 การทราบเกี่ยวกับการมีพระราชบัญญัติผู้สูงอายุ ประชาชนส่วนใหญ่ (62.7%) ระบุว่า ไม่ทราบเกี่ยวกับการมีพระราชบัญญัติผู้สูงอายุ ที่ระบุว่าเคยทราบมีเพียง 24.5% และไม่แน่ใจ 12.8% เมื่อพิจารณาในระดับเขตการปกครอง ประชาชนในทุกเขตการปกครองส่วนใหญ่ไม่เคยทราบเช่นเดียวกัน และพบว่าประชาชนนอกเขตเทศบาลมีอัตรา ร้อยละของผู้ไม่ทราบสูงกว่าประชาชนในเขตเทศบาล ดังแผนภูมิ 1

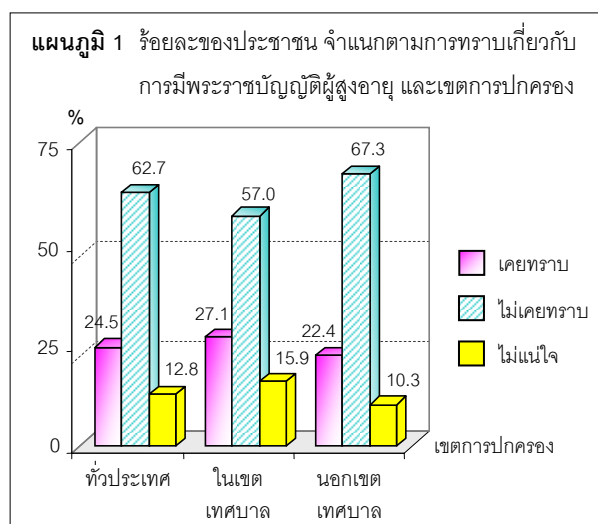

## 2. ความคิดเห็นและทัศนคติเกี่ยวกับผู้สูงอายุ

2.1 **ความคิดเห็นเกี่ยวกับการเตรียมการเพื่อวัยสูงอายุ** ประชาชนส่วนใหญ่ (91.4%) เห็นว่า ควรมีการเตรียมการเพื่อวัยสูงอายุ ไม่น่าจะมี 4.9% และไม่ควรถวายการมี 3.7%

ในกลุ่มที่เห็นว่าควรและกลุ่มที่ไม่แน่ใจในการเตรียมการเพื่อวัยสูงอายุ ได้แสดงความคิดเห็นเกี่ยวกับด้านต่างๆ ที่ควรเตรียมการดังนี้ ด้านการเงิน (98.8%) สุขภาพ (96.9%) ที่อยู่อาศัย (96.5%) ดังตาราง 1

ตาราง 1 ร้อยละของประชาชน★ จำแนกตามความคิดเห็นเกี่ยวกับด้านต่างๆ ที่ควรเตรียมการเพื่อวัยสูงอายุ

ด้านที่ควรเตรียมการเพื่อวัยสูงอายุ	รวม	ควรเตรียม	ไม่ ควรเตรียม
• การเงิน	100.0	98.8	1.2
• สุขภาพ	100.0	96.9	3.1
• ที่อยู่อาศัย	100.0	96.5	3.5
• จิตใจ	100.0	93.8	6.2
• ผู้ที่จะมาดูแลในอนาคต	100.0	89.4	10.6
• มรดก	100.0	84.6	15.4

หมายเหตุ : ★ เฉพาะกลุ่มที่เห็นว่าควรและกลุ่มที่ไม่แน่ใจในการเตรียมการเพื่อวัยสูงอายุ

และเมื่อสอบถามเกี่ยวกับช่วงอายุที่ควรเตรียมการ กลุ่มประชาชนที่เห็นว่าควรและกลุ่มที่ไม่แน่ใจในการเตรียมการเพื่อวัยสูงอายุ ได้แสดงความคิดเห็นเกี่ยวกับช่วงอายุที่ควรเริ่มเตรียมการ คือ ควรเริ่มตั้งแต่อายุระหว่าง 40 – 49 ปี (35.0%) รองลงมาอายุ 50 – 59 ปี (30.9%) ก่อนอายุ 40 ปี (26.5%) และตั้งแต่อายุ 60 ปีขึ้นไป (7.6%)

2.2 **ทัศนคติเกี่ยวกับผู้สูงอายุ** เรื่องที่ประชาชนเห็นด้วยเกี่ยวกับผู้สูงอายุมากที่สุด คือ ผู้สูงอายุเป็นบุคคลที่สังคมควรให้สิทธิประโยชน์เป็นพิเศษ (91.5%) ส่วนเรื่องที่ประชาชนเห็นด้วยน้อยที่สุด คือ ผู้สูงอายุควรไปอยู่อาศัยในวัด (7.9%) ดังตาราง 2

ตาราง 2 ร้อยละของประชาชน จำแนกตามความคิดเห็น/ทัศนคติในเรื่องต่างๆ เกี่ยวกับผู้สูงอายุ

เรื่อง	รวม	เห็น ด้วย	ไม่เห็น ด้วย	ไม่ แน่ใจ
• ผู้สูงอายุเป็นบุคคลที่สังคม ควรให้สิทธิประโยชน์เป็นพิเศษ	100.0	91.5	3.6	4.9
• ผู้สูงอายุเป็นบุคคลที่ควรได้รับความเคารพนับถือเสมอ	100.0	91.4	3.0	5.6
• ผู้สูงอายุสามารถเป็นตัวอย่างที่ดีแก่รุ่นลูกหลาน	100.0	90.7	4.2	5.1
• ผู้สูงอายุเป็นผู้ที่มีประสบการณ์ที่เป็นประโยชน์แก่คนรุ่นหลัง	100.0	88.8	5.6	5.6
• ผู้สูงอายุสามารถทำประโยชน์ให้แก่ชุมชนและสังคมได้	100.0	88.3	4.2	7.5
• ผู้สูงอายุมักเป็นคนขี้บ่น	100.0	60.1	30.0	9.9
• ผู้สูงอายุมักเป็นคนตามโลกไม่ทัน	100.0	44.5	43.5	12.0
• ผู้สูงอายุมักเป็นภาระแก่บุตรหลานหรือครอบครัว	100.0	35.6	54.9	9.5
• ผู้สูงอายุมักเป็นคนน่าเบื่อ	100.0	34.0	54.9	11.1
• ผู้สูงอายุเป็นคนมีประโยชน์น้อย	100.0	20.9	68.8	10.3
• ผู้สูงอายุควรไปอยู่บ้านพักคนชรา	100.0	9.0	83.3	7.7
• ผู้สูงอายุควรไปอยู่อาศัยในวัด	100.0	7.9	85.3	6.8

2.3 ความคิดเห็นเกี่ยวกับอายุที่หน่วยงานภาครัฐ/เอกชนควรกำหนดให้เป็นอายุเกษียณ ประชาชนส่วนใหญ่ระบุว่า ควรกำหนดที่อายุ 60 ปีมากที่สุด (52.2%) รองลงมาคือ 55 ปี (19.8%) ดังแผนภูมิ 2

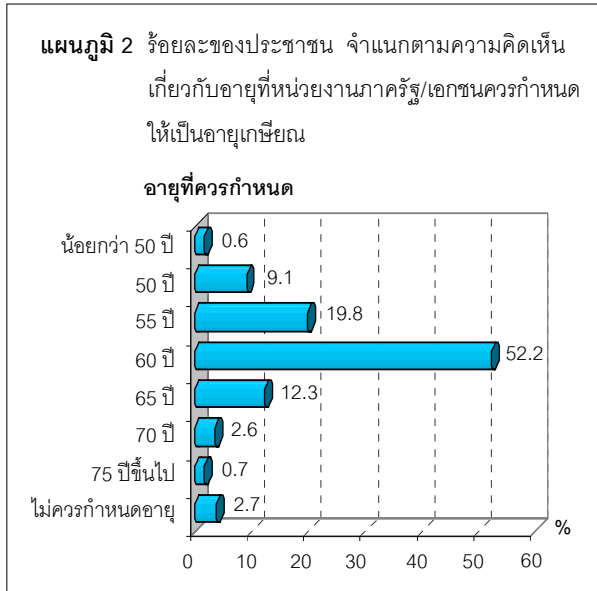

2.4 ความคิดเห็นเกี่ยวกับบุคคลที่ควรมีหน้าที่หลักในการดูแลผู้สูงอายุ ประชาชนส่วนใหญ่ (65.1%) ระบุว่าควรเป็นหน้าที่หลักของบุตร รองลงมาเป็นผู้สูงอายุเอง (13.8%) ดังแผนภูมิ 3

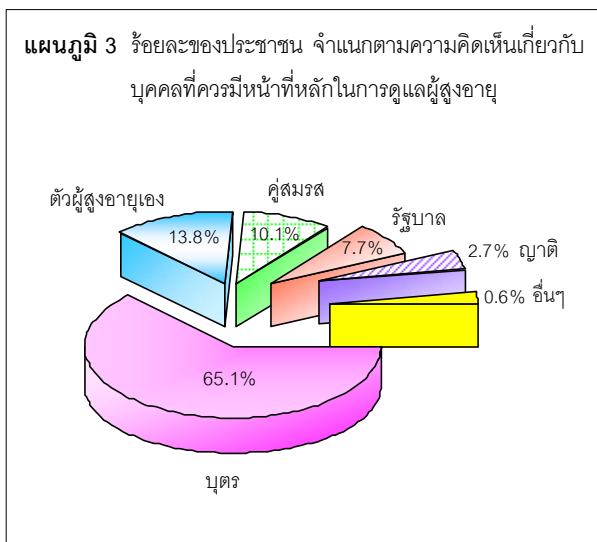

2.5 ความคิดเห็นเกี่ยวกับความเต็มใจและความสามารถในการจ่ายเงินสะสมเพื่อเป็นหลักประกันยามสูงอายุ หากต้องจ่ายเงินให้รัฐเดือนละ 200 บาท และเมื่ออายุครบ 60 ปี จะได้รับเงินบำนาญเดือนละ 2,000 บาทนั้น มีประชาชนระบุว่า เต็มใจและสามารถจ่ายเงินให้รัฐได้ (49.4%) รองลงมาคือ เต็มใจแต่ไม่สามารถจ่ายได้ (20.9%) ดังแผนภูมิ 4

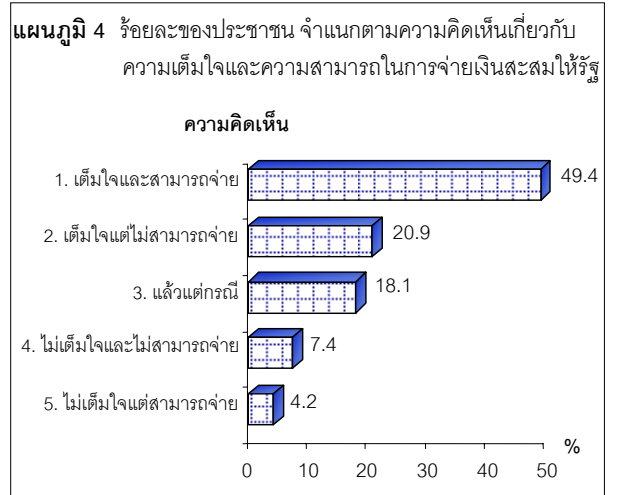

### 3. การมีหลักประกันด้านการเงินยามสูงอายุ

3.1 หลักประกันด้านการเงินยามสูงอายุ กลุ่มที่เป็นข้าราชการ/พนักงานรัฐวิสาหกิจ ส่วนใหญ่ระบุเกี่ยวกับการเลือกรับบำเหน็จหรือบำนาญว่า เมื่อออกจากงานหรือเกษียณจะเลือก/ได้เลือกรับบำนาญ 62.3% รองลงมายังไม่ตัดสินใจ 21.4% และจะเลือก/ได้เลือกรับบำเหน็จ 16.3% เมื่อพิจารณาในระดับเขตการปกครองพบว่า ประชาชนในกลุ่มนี้ทั้งในเขตเทศบาลและนอกเขตเทศบาลจะเลือก/ได้เลือกรับบำนาญมากที่สุดเช่นเดียวกัน ดังแผนภูมิ 5

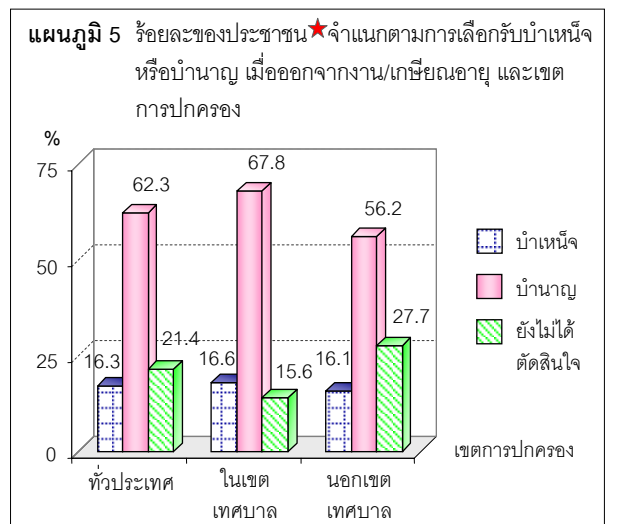

หมายเหตุ : \* เฉพาะกลุ่มที่เป็นข้าราชการ/พนักงานรัฐวิสาหกิจ

เมื่อสอบถามกลุ่มที่ไม่ใช่ข้าราชการ/พนักงานรัฐวิสาหกิจเกี่ยวกับการเป็นสมาชิกกองทุนประกันสังคมหรือกองทุนอื่นๆ เพื่อยามชราภาพ พบว่า ส่วนใหญ่ 71.5% ไม่ได้เป็นสมาชิก มีเพียง 23.3% ที่เป็นสมาชิก ส่วนที่เหลือ 5.2% ระบุว่าเคยเป็นสมาชิก แต่ปัจจุบันไม่ได้เป็น ดังแผนภูมิ 6

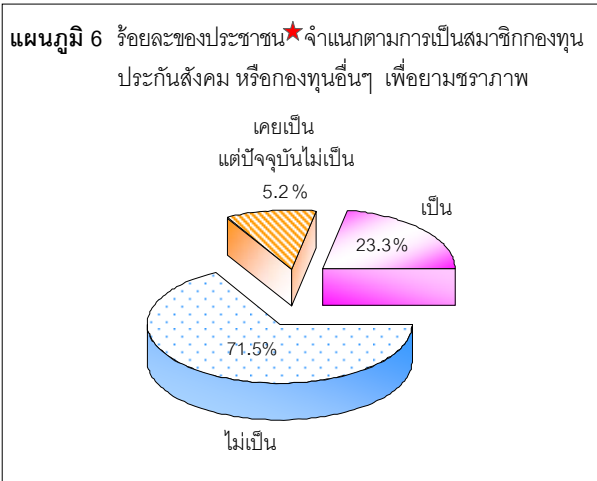

หมายเหตุ : ★ เฉพาะกลุ่มที่ไม่ใช่ข้าราชการ/พนักงานรัฐวิสาหกิจ

**3.2 แหล่งเงินที่คาดหวังในการเลี้ยงดูตนเองยามสูงอายุ** แหล่งเงินที่จะเป็นหลักประกันที่สำคัญที่สุดในการเลี้ยงดูตนเองยามสูงอายุที่ประชาชนคาดหวัง 5 อันดับแรก คือ จากบุตร (32.6%) รองลงมาคือ การทำงานเลี้ยงตนเอง (27.2%) เงินออม/ทรัพย์สิน (22.7%) คู่สมรส (7.4%) รัฐบาล (4.4%) ดังแผนภูมิ 7

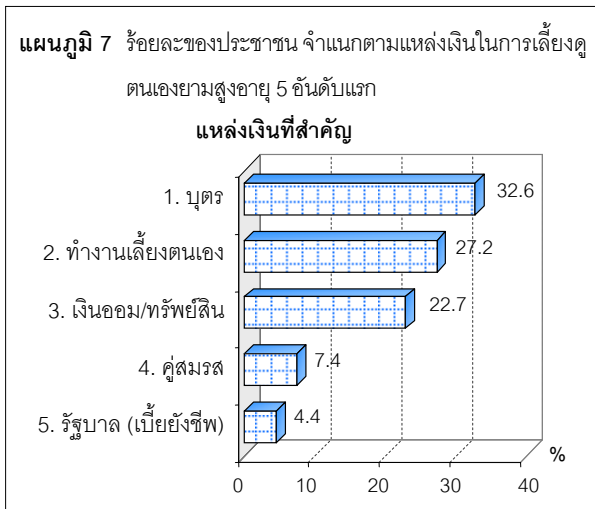

**4. การได้เตรียมการด้านต่างๆ เพื่อยามสูงอายุ** ประชาชนส่วนใหญ่ระบุว่า เคยคิดและได้เตรียมการมากที่สุดในเรื่อง การออมหรือสะสมเงินทอง ทรัพย์สินให้เพียงพอใช้ในวัยสูงอายุ (57.6%) รองลงมาเป็นการทำตัวเองให้มีสุขภาพกายที่แข็งแรงก่อน/และเมื่ออยู่ในวัยสูงอายุ (52.1%)

ส่วนเรื่องที่ไม่เคยคิดเตรียมการ คือ เรื่องการทำศพสำหรับตัวเอง (40.4%) และการทำงานให้ชุมชนหรือเป็นอาสาสมัครเมื่ออยู่ในวัยสูงอายุ (40.2%) ดังตาราง 3

**ตาราง 3** ร้อยละของประชาชน จำแนกตามเรื่องที่เคยคิดและ/หรือเตรียมการเมื่ออยู่ในวัยสูงอายุ

เรื่องที่เคยคิดและ/หรือเตรียมการเมื่ออยู่ในวัยสูงอายุ	รวม	เคยคิด		ไม่เคยคิด
		ได้เตรียมการ	ไม่ได้เตรียมการ	
• การออมหรือสะสมเงินทอง ทรัพย์สินให้เพียงพอใช้ในวัยสูงอายุ	100.0	57.6	32.3	10.1
• การทำตัวเองให้มีสุขภาพกายที่แข็งแรงก่อน/และเมื่ออยู่ในวัยสูงอายุ	100.0	52.1	30.8	17.1
• การทำตนเองให้มีสภาพจิตใจที่ดี หรือปล่อยวางก่อน/ และเมื่ออยู่ในวัยสูงอายุ	100.0	47.2	30.0	22.8
• การจะอยู่อย่างไร หรืออยู่กับใคร เมื่ออยู่ในวัยสูงอายุ	100.0	39.2	36.9	23.9
• การจะให้ใครเป็นผู้ดูแลในช่วงวัยสูงอายุ	100.0	39.1	36.1	24.8
• การศึกษาธรรมะหรือเข้าร่วมกิจกรรมทางศาสนาที่บ่อยขึ้น เมื่อมีอายุมากขึ้น	100.0	37.7	32.3	30.0
• การเตรียมเรื่องการทำศพสำหรับตัวเอง	100.0	32.2	27.4	40.4
• การทำงานให้ชุมชนหรือเป็นอาสาสมัคร เมื่ออยู่ในวัยสูงอายุ	100.0	26.8	33.0	40.2



## สารบัญ

	หน้า
คำนำ	ค
บทสรุปสำหรับผู้บริหาร	ง
สารบัญแผนภูมิ	ญ
สารบัญตาราง	ฎ
<b>บทที่ 1 บทนำ</b>	
1.1 ความเป็นมา .....	1
1.2 วัตถุประสงค์ .....	1
1.3 คุ้มครอง .....	1
<b>บทที่ 2 ระเบียบวิธีสถิติ</b>	
2.1 แผนการสุ่มตัวอย่าง .....	3
2.2 วิธีการเก็บรวบรวมข้อมูล .....	4
2.3 การนำเสนอผลการสำรวจ .....	4
<b>บทที่ 3 สรุปผลการสำรวจ</b>	
3.1 ความรู้เรื่องผู้สูงอายุ .....	5
3.1.1 การทราบเกี่ยวกับการมีพระราชบัญญัติผู้สูงอายุ .....	5
3.1.2 ความรู้เกี่ยวกับกระบวนการชรา .....	6
3.1.3 ความรู้เกี่ยวกับการเตรียมตัวเพื่อยามสูงอายุ .....	6
3.2 ความคิดเห็นและทัศนคติเกี่ยวกับผู้สูงอายุ .....	7
3.2.1 ความคิดเห็นว่าเป็นผู้สูงอายุ นิยามจากอายุ .....	7
3.2.2 ความคิดเห็นเกี่ยวกับการเตรียมการเพื่อยามสูงอายุ .....	9
3.2.3 ทัศนคติเกี่ยวกับผู้สูงอายุ .....	14
3.2.4 ความคิดเห็นเกี่ยวกับอายุที่หน่วยงานภาครัฐ/เอกชนควรกำหนดให้เป็นอายุเกษียณ ..	15
3.2.5 ความคิดเห็นเกี่ยวกับบุคคลที่ควรมีหน้าที่หลักในการดูแลผู้สูงอายุ .....	16
3.2.6 ความคิดเห็นเกี่ยวกับความเต็มใจและความสามารถในการจ่ายเงินสะสมเพื่อเป็น หลักประกันยามสูงอายุ .....	18
3.2.7 ความคิดเห็นเกี่ยวกับการได้รับสิทธิพิเศษด้านต่างๆ ของผู้สูงอายุ .....	19
3.2.8 ความคิดเห็นเกี่ยวกับความเพียงพอของสวัสดิการต่างๆ ที่รัฐให้แก่ผู้สูงอายุ .....	20
3.2.9 ความคิดเห็นเกี่ยวกับความพึงพอใจในสวัสดิการและความช่วยเหลือต่างๆ ที่รัฐ ให้แก่ผู้สูงอายุ .....	21
3.3 การมีหลักประกันด้านการเงินยามสูงอายุ .....	22
3.3.1 หลักประกันด้านการเงินยามสูงอายุ .....	22
3.3.2 แหล่งต่างๆ ที่คาดหวังว่าจะเป็นแหล่งการเงินในการเลี้ยงดูตนเองยามสูงอายุ .....	25
3.4 การได้เตรียมการด้านต่างๆ เพื่อยามสูงอายุ .....	31
<b>ตารางสถิติ</b>	
สารบัญตารางสถิติ .....	35
<b>ภาคผนวก</b>	
วิธีการประมาณค่า .....	89

ญ

## สารบัญแผนภูมิ

หน้า

แผนภูมิ ก ร้อยละของประชาชน จำแนกตามแหล่งเงินสำหรับเลี้ยงดูตนเองยามสูงอายุ

25

## สารบัญตาราง

	หน้า	
ตาราง ก	ร้อยละของประชาชน จำแนกตามการทราบเกี่ยวกับการมีพระราชบัญญัติผู้สูงอายุ เขตการปกครอง และภาค	5
ตาราง ข	ร้อยละของประชาชน จำแนกตามความคิดเห็นต่อประโยค/ข้อความต่างๆ เกี่ยวกับ กระบวนการชราว่าถูกหรือไม่ถูก และเขตการปกครอง	6
ตาราง ค	ร้อยละของประชาชน จำแนกตามความคิดเห็นต่อประโยค/ข้อความต่างๆ เกี่ยวกับ การเตรียมตัวเพื่อยามสูงอายุกว่าถูกหรือไม่ถูก และเขตการปกครอง	7
ตาราง ชม	ร้อยละของประชาชน จำแนกตามการกำหนดอายุของผู้สูงอายุ หรือผู้สูงวัย เขตการปกครอง และภาค	8
ตาราง ง	ร้อยละของประชาชน จำแนกตามความคิดเห็นเกี่ยวกับการเตรียมการเพื่อวัยสูงอายุ เขตการปกครอง และภาค	9
ตาราง จ	ร้อยละของประชาชน จำแนกตามด้านที่ควรเตรียมการเพื่อวัยสูงอายุ เขตการปกครอง และภาค	10
ตาราง ฉ	ร้อยละของประชาชน จำแนกตามอายุที่ควรเริ่มเตรียมการเพื่อวัยสูงอายุ เขตการปกครอง และภาค	13
ตาราง ช	ร้อยละของประชาชน จำแนกตามความคิดเห็น/ทัศนคติในเรื่องต่างๆ เกี่ยวกับผู้สูงอายุ และเขตการปกครอง	14
ตาราง ซ	ร้อยละของประชาชน จำแนกตามความคิดเห็นเกี่ยวกับอายุที่หน่วยงานภาครัฐ/เอกชน ควรกำหนดให้เป็นอายุเกษียณ เขตการปกครอง และภาค	15
ตาราง ฌ	ร้อยละของประชาชน จำแนกตามความคิดเห็นเกี่ยวกับบุคคลที่ควรมีหน้าที่หลักใน การดูแลผู้สูงอายุ เขตการปกครอง และภาค	17
ตาราง ฎ	ร้อยละของประชาชน จำแนกตามความคิดเห็นเกี่ยวกับความเต็มใจและความสามารถ ในการจ่ายเงินสะสมให้รัฐ เขตการปกครอง และภาค	18
ตาราง ฏ	ร้อยละของประชาชน จำแนกตามความคิดเห็นเกี่ยวกับการได้รับสิทธิพิเศษต่างๆ ของ ผู้สูงอายุ และเขตการปกครอง	19
ตาราง ฐ	ร้อยละของประชาชน จำแนกตามความคิดเห็นเกี่ยวกับการได้รับสิทธิพิเศษของผู้สูงอายุ มากกว่าประชาชนกลุ่มอื่น เขตการปกครอง และภาค	20
ตาราง ส	ร้อยละของประชาชน จำแนกตามความคิดเห็นเกี่ยวกับความเพียงพอของสวัสดิการต่างๆ ที่รัฐให้แก่ผู้สูงอายุ เขตการปกครอง และภาค	21

## สารบัญตาราง (ต่อ)

		หน้า
ตาราง ๗	ร้อยละของประชาชน จำแนกตามความคิดเห็นเกี่ยวกับความพึงพอใจในสวัสดิการและความช่วยเหลือต่างๆ ที่รัฐให้แก่ผู้สูงอายุในปัจจุบัน เขตการปกครอง และภาค	22
ตาราง ๘	ร้อยละของประชาชน จำแนกตามการเลือกรับบำเหน็จหรือบำนาญ เมื่อออกจากงานหรือเกษียณอายุ เขตการปกครอง และภาค	23
ตาราง ๙	ร้อยละของประชาชน จำแนกตามการเป็นสมาชิกกองทุนประกันสังคม หรือกองทุนอื่นๆ เพื่อยามชราภาพ เขตการปกครอง และภาค	24
ตาราง ๑๐	ร้อยละของประชาชน จำแนกตามแหล่งเงินสำหรับเลี้ยงดูตนเองยามสูงอายุ เขตการปกครอง และภาค	26
ตาราง ๑๑	ร้อยละของประชาชน จำแนกตามแหล่งเงินในการเลี้ยงดูตนเองยามสูงอายุ 5 อันดับแรก ภาค และเขตการปกครอง	29
ตาราง ๑๒	ร้อยละของประชาชน จำแนกตามเรื่องที่เคยคิด และ/หรือ เตรียมการเมื่ออยู่ในวัยสูงอายุ และเขตการปกครอง	31

# บทที่ 1

## บทนำ

### 1.1 ความเป็นมา

การลดระดับเจริญพันธุ์และการตายที่เคຍสูงในอดีตมาสู่ระดับต่ำในปัจจุบัน และความก้าวหน้าของเทคโนโลยีทางการแพทย์ที่ทำให้ประชากรมีอายุยืนยาวขึ้น ส่งผลให้โครงสร้างทางประชากรเปลี่ยนแปลง โดยจำนวนและสัดส่วนประชากรสูงอายุได้เพิ่มขึ้นอย่างรวดเร็วและต่อเนื่อง การเปลี่ยนแปลงโครงสร้างทางประชากรดังกล่าวมีผลกระทบต่อภาวะสังคมและเศรษฐกิจโดยรวมของประเทศ ดังนั้นเพื่อให้ประชาชนมีความรู้ ความเข้าใจ และตระหนักถึงความสำคัญต่อผู้สูงอายุ สำนักงานสถิติแห่งชาติ (สสช.) ในฐานะเป็นหน่วยงานกลางที่มีหน้าที่ในการจัดทำสำมะโนและสำรวจข้อมูลเพื่อสนับสนุนการบริหารประเทศ ร่วมกับสำนักงานส่งเสริมสวัสดิภาพและพิทักษ์เด็ก เยาวชน ผู้ด้อยโอกาส คนพิการและผู้สูงอายุ กระทรวงการพัฒนาสังคมและความมั่นคงของมนุษย์ ในฐานะอนุกรรมการและเลขานุการติดตามการดำเนินการตามนโยบายและแผนผู้สูงอายุ มีหน้าที่ติดตามและประเมินผลแผนผู้สูงอายุแห่งชาติ ฉบับที่ 2 (พ.ศ. 2545 - 2564) และวิทยาลัยประชากรศาสตร์ จุฬาลงกรณ์มหาวิทยาลัย ดำเนินการสำรวจความคิดเห็นของประชาชนที่มีอายุระหว่าง 18 - 59 ปี เกี่ยวกับความรู้และทัศนคติที่มีต่อผู้สูงอายุ พ.ศ. 2550 เพื่อเป็นข้อมูลให้หน่วยงานที่เกี่ยวข้องนำไปใช้ประกอบเป็นแนวทางในการติดตาม และประเมินผลตามแผนผู้สูงอายุแห่งชาติ ฉบับที่ 2 (พ.ศ. 2545 - 2564) ต่อไป

### 1.2 วัตถุประสงค์

การสำรวจครั้งนี้ มีวัตถุประสงค์เพื่อรวบรวมความคิดเห็นของประชาชนที่มีอายุระหว่าง 18 - 59 ปี เกี่ยวกับความรู้เรื่องผู้สูงอายุ ความคิดเห็นและทัศนคติเกี่ยวกับผู้สูงอายุ การมีหลักประกันด้านการเงินยามสูงอายุ และการได้เตรียมการด้านต่างๆ เพื่อยามสูงอายุ

### 1.3 คຸ້มรวม

ประชาชนที่มีอายุระหว่าง 18 - 59 ปี ทั่วประเทศ

## บทที่ 2

### ระเบียบวิธีสถิติ

#### 2.1 แผนการสุ่มตัวอย่าง

แผนการสุ่มตัวอย่างที่ใช้เป็นแบบ Stratified Three – Stage Sampling โดยมี กรุงเทพมหานคร และภาค จำนวน 4 ภาค เป็นสตราตัม คือ ภาคกลาง (ยกเว้น กทม.) ภาคเหนือ ภาคตะวันออกเฉียงเหนือ และภาคใต้ ในแต่ละสตราตัมได้ทำการแบ่งออกเป็น 2 สตราตัมย่อย ตามลักษณะเขตการปกครองของ กรมการปกครอง คือ ในเขตเทศบาล และนอกเขตเทศบาล โดยมีชุมรุมอาคาร (ในเขตเทศบาล) และ หมู่บ้าน (นอกเขตเทศบาล) เป็นหน่วยตัวอย่างขั้นที่หนึ่ง ครั้วเรือนที่มีสมาชิกอายุระหว่าง 18 - 59 ปี เป็นหน่วยตัวอย่างขั้นที่สอง และสมาชิกในครั้วเรือนที่มีอายุระหว่าง 18 - 59 ปี เป็นหน่วยตัวอย่างขั้นที่สาม

#### การเลือกหน่วยตัวอย่างขั้นที่หนึ่ง

ในแต่ละสตราตัม (กทม. และภาค) ทำการเลือกชุมรุมอาคาร/หมู่บ้านตัวอย่าง อย่างอิสระต่อกัน โดยใช้ความน่าจะเป็นในการเลือกเป็นปฏิภาคกับจำนวนครั้วเรือนของชุมรุมอาคาร/หมู่บ้านนั้นๆ ได้จำนวนชุมรุมอาคาร/หมู่บ้านตัวอย่างทั้งสิ้น 600 ชุมรุมอาคาร/หมู่บ้าน จากทั้งสิ้น 109,966 ชุมรุมอาคาร/หมู่บ้าน กระจายไปในแต่ละสตราตัม (กทม. และภาค) และสตราตัมย่อย (เขตการปกครอง) เป็นดังนี้

ภาค	รวม	ในเขตเทศบาล	นอกเขตเทศบาล
1. กรุงเทพมหานคร	76	76	-
2. กลาง (ยกเว้น กทม.)	143	64	79
3. เหนือ	125	48	77
4. ตะวันออกเฉียงเหนือ	144	60	84
5. ใต้	112	48	64
<b>รวมทั้งประเทศ</b>	<b>600</b>	<b>296</b>	<b>304</b>

#### การเลือกหน่วยตัวอย่างขั้นที่สอง

ในแต่ละชุมรุมอาคาร/หมู่บ้านตัวอย่าง ได้ทำการเลือกครั้วเรือนที่มีสมาชิกอายุระหว่าง 18 - 59 ปี เป็นหน่วยตัวอย่างขั้นที่สอง ด้วยวิธีการสุ่มแบบมีระบบ โดยกำหนดให้เลือก 15 ครั้วเรือนตัวอย่าง ต่อชุมรุมอาคาร/หมู่บ้าน ได้จำนวนครั้วเรือนตัวอย่างทั้งสิ้น 9,000 ครั้วเรือน กระจายไปในแต่ละสตราตัม (กทม. และภาค) และสตราตัมย่อย (เขตการปกครอง) เป็นดังนี้

ภาค	รวม	ในเขตเทศบาล	นอกเขตเทศบาล
1. กรุงเทพมหานคร	1,140	1,140	-
2. กลาง (ยกเว้น กทม.)	2,145	960	1,185
3. เหนือ	1,875	720	1,155
4. ตะวันออกเฉียงเหนือ	2,160	900	1,260
5. ใต้	1,680	720	960
<b>รวมทั้งประเทศ</b>	<b>9,000</b>	<b>4,440</b>	<b>4,560</b>

### การเลือกหน่วยตัวอย่างชั้นที่สาม

ในแต่ละครัวเรือนตัวอย่าง ทำการเลือกสมาชิกในครัวเรือนที่มีอายุระหว่าง 18 - 59 ปี เป็นหน่วยตัวอย่างชั้นที่สาม ด้วยวิธีการสุ่มแบบมีระบบ ครัวเรือนละ 1 ราย เพื่อทำการสัมภาษณ์ ได้จำนวนประชาชนตัวอย่างที่มีอายุระหว่าง 18 - 59 ปี ทั้งสิ้น 9,000 ราย

### 2.2 วิธีการเก็บรวบรวมข้อมูล

การเก็บรวบรวมข้อมูล ใช้วิธีส่งเจ้าหน้าที่ของสำนักงานสถิติแห่งชาติ ไปทำการสัมภาษณ์สมาชิกในครัวเรือนตัวอย่างที่มีอายุระหว่าง 18 - 59 ปี ครัวเรือนละ 1 ราย ให้กระจายตามเพศ อายุ และสถานภาพการทำงาน โดยให้บันทึกข้อมูลที่ได้จากการสัมภาษณ์สมาชิกตัวอย่างลงในเครื่อง Pocket PC ระหว่างวันที่ 16 - 23 กุมภาพันธ์ 2550

### 2.3 การนำเสนอผลการสำรวจ

เสนอผลการสำรวจในระดับกรุงเทพมหานคร และภาค โดยจำแนกเป็น 2 เขตการปกครอง ในรูปของร้อยละ โดยผลการสำรวจดังกล่าวได้จากการถ่วงน้ำหนักแล้ว (รายละเอียดการถ่วงน้ำหนักอยู่ที่ภาคผนวก)

### บทที่ 3 สรุปผลการสำรวจ

#### 3.1 ความรู้เรื่องผู้สูงอายุ

##### 3.1.1 การทราบเกี่ยวกับการมีพระราชบัญญัติผู้สูงอายุ

จากผลสำรวจประชาชนส่วนใหญ่ (62.7%) ระบุว่า ไม่ทราบเกี่ยวกับการมีพระราชบัญญัติผู้สูงอายุ ที่ระบุว่าเคยทราบมีเพียง 24.5% และไม่แน่ใจ 12.8%

เมื่อพิจารณาในระดับภาค และเขตการปกครอง ประชาชนในทุกภาค ทุกเขตการปกครอง ส่วนใหญ่ไม่เคยทราบเช่นเดียวกัน โดยเฉพาะในภาคเหนือ มีประชาชนระบุว่า ไม่ทราบสูงถึง 71.7% และพบว่า ประชาชนนอกเขตเทศบาลมีอัตราร้อยละของผู้ไม่ทราบสูงกว่าประชาชนในเขตเทศบาล ดังรายละเอียดในตาราง

ตาราง ก ร้อยละของประชาชน จำแนกตามการทราบเกี่ยวกับการมีพระราชบัญญัติผู้สูงอายุ เขตการปกครอง และภาค

การทราบเกี่ยวกับการมี พ.ร.บ.ผู้สูงอายุ และเขตการปกครอง	ทั่วประเทศ	ภาค				
		กทม. <sup>1/</sup>	กลาง (ยกเว้น กทม.)	เหนือ	ตะวันออก เฉียงเหนือ	ใต้
<b>รวม</b>	100.0	100.0	100.0	100.0	100.0	100.0
• เคยทราบ	24.5	31.0	25.2	19.7	20.3	29.3
• ไม่เคยทราบ	62.7	49.6	62.9	71.7	69.6	56.8
• ไม่แน่ใจ	12.8	19.4	11.9	8.6	10.1	13.9
<b>ในเขตเทศบาล</b>	100.0	100.0	100.0	100.0	100.0	100.0
• เคยทราบ	27.1	31.0	24.6	22.1	19.9	32.4
• ไม่เคยทราบ	57.0	49.6	60.6	67.4	69.6	51.7
• ไม่แน่ใจ	15.9	19.4	14.8	10.5	10.5	15.9
<b>นอกเขตเทศบาล</b>	100.0	-	100.0	100.0	100.0	100.0
• เคยทราบ	22.4	-	25.4	19.4	20.4	28.5
• ไม่เคยทราบ	67.3	-	63.8	72.3	69.6	58.1
• ไม่แน่ใจ	10.3	-	10.8	8.3	10.0	13.4

หมายเหตุ : 1/ กทม. มีเฉพาะในเขตเทศบาล



### 3.1.2 ความรู้เกี่ยวกับกระบวนการชรา

สำหรับความรู้ในเรื่องต่างๆ เกี่ยวกับกระบวนการชรา จากผลการสำรวจ พบว่า ประโยค/ข้อความที่ประชาชนส่วนใหญ่คิดว่าถูกต้องมากที่สุด คือ เมื่อเข้าวัยสูงอายุกำลังกล้ามเนื้อจะถดถอยลง (91.9%) ส่วนประโยค/ข้อความที่ประชาชนส่วนใหญ่คิดว่ายังไม่ถูกต้องเกี่ยวกับกระบวนการชรา คือ ผู้สูงอายุที่อายุมากๆ มักเดินไม่ได้ (19.4%) และเมื่อพิจารณาในระดับเขตการปกครอง ประชาชนส่วนใหญ่จะมีความคิดเห็นเช่นเดียวกันดังรายละเอียดในตาราง

**ตาราง ข** ร้อยละของประชาชน จำแนกตามความคิดเห็นต่อประโยค/ข้อความต่างๆ เกี่ยวกับกระบวนการชรา ว่าถูกหรือไม่ถูก และเขตการปกครอง

ประโยค/ข้อความ	ทั่วประเทศ				ในเขตเทศบาล				นอกเขตเทศบาล			
	รวม	ตอบว่าถูก	ตอบว่าไม่ถูก	ไม่แน่ใจ	รวม	ตอบว่าถูก	ตอบว่าไม่ถูก	ไม่แน่ใจ	รวม	ตอบว่าถูก	ตอบว่าไม่ถูก	ไม่แน่ใจ
1.เมื่อเข้าวัยสูงอายุกำลังกล้ามเนื้อจะถดถอยลง	100.0	91.9	3.0	5.1	100.0	92.1	2.4	5.5	100.0	91.8	3.5	4.7
2.เมื่อเข้าวัยสูงอายุกระดูกจะบางลงกว่าตอนวัยหนุ่มสาว	100.0	88.5	3.3	8.2	100.0	88.2	3.0	8.8	100.0	88.8	3.6	7.6
3.เมื่อผู้สูงอายุมีอายุมากถึงระยะหนึ่งจะต้องมีผู้ดูแล	100.0	87.2	6.6	6.2	100.0	85.8	7.1	7.1	100.0	88.3	6.1	5.6
4.คนยิ่งสูงอายุจะมีโรคมากขึ้น	100.0	85.2	7.9	6.9	100.0	84.5	7.6	7.9	100.0	85.8	8.2	6.0
5.หญิงและชายสูงอายุมีปัญหากระดูกบางไม่แตกต่างกัน	100.0	67.4	16.2	16.4	100.0	66.4	16.3	17.3	100.0	68.3	16.1	15.6
6.ผู้สูงอายุที่อายุมากๆ มักเดินไม่ได้	100.0	65.7	19.4	14.9	100.0	61.9	20.9	17.2	100.0	68.7	18.2	13.1

### 3.1.3 ความรู้เกี่ยวกับการเตรียมตัวเพื่อยามสูงอายุ

สำหรับความรู้ในเรื่องต่างๆ เกี่ยวกับการเตรียมตัวเพื่อยามสูงอายุ จากผลการสำรวจ พบว่า ประโยค/ข้อความที่ประชาชนส่วนใหญ่คิดว่าถูกต้องมากที่สุด คือ ผู้สูงอายุควรมีที่หรือห้องนอนอยู่ชั้นล่างของบ้าน (83.4%) รองลงมาคือ ผู้สูงอายุควรเข้าร่วมกิจกรรมของชุมชน/ชมรมต่างๆ (72.0%) ส่วนประโยค/ข้อความที่ประชาชนส่วนใหญ่คิดว่ายังไม่ถูกต้องเกี่ยวกับการเตรียมตัวเพื่อยามสูงอายุ คือ ผู้สูงอายุรับประทานอาหารทุกชนิดได้ตามต้องการ (54.2%) รองลงมาคือ ผู้สูงอายุไม่จำเป็นต้องออกกำลังกายเป็นประจำ (52.1%) และเมื่อพิจารณาในระดับเขตการปกครอง ประชาชนส่วนใหญ่จะมีความคิดเห็นเช่นเดียวกัน ดังรายละเอียดในตาราง

**ตาราง ค** ร้อยละของประชาชน จำแนกตามความคิดเห็นต่อประโยค/ข้อความต่างๆ เกี่ยวกับการเตรียมตัว เพื่อยามสูงอายุว่าถูกหรือไม่ถูก และเขตการปกครอง

ประโยค/ข้อความ	ทั่วประเทศ				ในเขตเทศบาล				นอกเขตเทศบาล			
	รวม	ตอบว่า ถูก	ตอบว่า ไม่ถูก	ไม่แน่ใจ	รวม	ตอบว่า ถูก	ตอบว่า ไม่ถูก	ไม่แน่ใจ	รวม	ตอบว่า ถูก	ตอบว่า ไม่ถูก	ไม่แน่ใจ
1. ผู้สูงอายุควรมีที่หรือห้องนอนอยู่ชั้นล่างของบ้าน	100.0	83.4	8.5	8.1	100.0	81.1	9.1	9.8	100.0	85.3	8.0	6.7
2. ผู้สูงอายุควรเข้าร่วมกิจกรรมของชุมชน/ชมรมต่างๆ	100.0	72.0	11.0	17.0	100.0	69.4	9.2	21.4	100.0	74.0	12.5	13.5
3. ผู้สูงอายุควรพึ่งตนเองให้มากที่สุด	100.0	58.4	30.6	11.0	100.0	60.1	27.2	12.7	100.0	56.9	33.4	9.7
4. ผู้สูงอายุควรให้บุตรหลาน เป็นผู้เลี้ยงดูเท่านั้น	100.0	47.7	39.4	12.9	100.0	45.1	40.6	14.3	100.0	49.7	38.5	11.8
5. เมื่อคนสูงอายุขึ้นควรหยุดทำงานหรืออยู่เฉยๆ	100.0	38.8	49.7	11.5	100.0	36.7	49.7	13.6	100.0	40.4	49.7	9.9
6. ผู้สูงอายุไม่จำเป็นต้องออกกำลังกายเป็นประจำ	100.0	38.5	52.1	9.4	100.0	34.8	54.7	10.5	100.0	41.5	49.9	8.6
7. ผู้สูงอายุรับประทานอาหารทุกชนิดได้ตามต้องการ	100.0	32.4	54.2	13.4	100.0	28.8	56.8	14.4	100.0	35.3	52.0	12.7

### 3.2 ความคิดเห็นและทัศนคติเกี่ยวกับผู้สูงอายุ

#### 3.2.1 ความคิดเห็นว่าเป็นใครคือผู้สูงอายุ นิยามจากอายุ

จากผลสำรวจ ประชาชนส่วนใหญ่มีความคิดเห็นว่าคุณค่าที่จะเรียกว่าเป็นผู้สูงอายุหรือผู้สูงวัยควรมีอายุ 60 ปี มากที่สุด (62.8%) รองลงมาคือ 50 ปี 65 ปี และ 55 ปี ตามลำดับ

เมื่อพิจารณาในระดับภาค และเขตการปกครอง ประชาชนในทุกภาค ทุกเขตการปกครองมีความเห็นเหมือนกัน ดังรายละเอียดในตาราง

ตาราง ๗ ร้อยละของประชาชน จำแนกตามการกำหนดอายุของผู้สูงอายุ หรือผู้สูงอายุ เขตการปกครอง และภาค

อายุของผู้สูงอายุ หรือผู้สูงอายุ และเขตการปกครอง	ทั่วประเทศ	ภาค				
		กทม. <sup>1/</sup>	กลาง (ยกเว้น กทม.)	เหนือ	ตะวันออก เฉียงเหนือ	ใต้
<b>รวม</b>	100.0	100.0	100.0	100.0	100.0	100.0
• 50 ปี	10.4	9.6	11.2	12.0	9.9	6.9
• 55 ปี	8.3	7.0	8.2	9.6	8.0	8.7
• 60 ปี	62.8	60.6	61.1	64.1	65.4	64.7
• 65 ปี	8.9	11.5	9.1	6.5	8.3	8.3
• 70 ปี	5.0	6.5	4.7	3.8	4.6	6.4
• อื่นๆ	4.6	4.8	5.7	4.0	3.8	5.0
<b>ในเขตเทศบาล</b>	100.0	100.0	100.0	100.0	100.0	100.0
• 50 ปี	10.8	9.6	11.5	16.1	12.3	5.8
• 55 ปี	8.6	7.0	9.7	11.8	9.8	7.9
• 60 ปี	60.5	60.6	59.7	59.8	60.4	64.1
• 65 ปี	9.8	11.5	8.8	6.3	7.8	11.3
• 70 ปี	5.4	6.5	4.6	2.1	5.3	6.0
• อื่นๆ	4.9	4.8	5.7	3.9	4.4	4.9
<b>นอกเขตเทศบาล</b>	100.0	-	100.0	100.0	100.0	100.0
• 50 ปี	10.1	-	11.1	11.4	9.6	7.2
• 55 ปี	8.2	-	7.6	9.3	7.8	8.9
• 60 ปี	64.4	-	61.6	64.5	66.0	64.8
• 65 ปี	8.1	-	9.2	6.6	8.4	7.6
• 70 ปี	4.7	-	4.8	4.1	4.5	6.5
• อื่นๆ	4.5	-	5.7	4.1	3.7	5.0

หมายเหตุ : 1/ กทม. มีเฉพาะในเขตเทศบาล

### 3.2.2 ความคิดเห็นเกี่ยวกับการเตรียมการเพื่อวัยสูงอายุ

เมื่อสอบถามถึงการเตรียมการเพื่อวัยสูงอายุ ประชาชนส่วนใหญ่ (91.4%) เห็นว่า ควรมีการเตรียมการเพื่อวัยสูงอายุ ไม่แน่ใจมี 4.9% และไม่ควรถือเตรียมการมี 3.7% เมื่อพิจารณาในระดับภาค และเขตการปกครอง ประชาชนในทุกภาค ทุกเขตการปกครองมีความคิดเห็นเหมือนกัน คือ ควรมีการเตรียมการเพื่อวัยสูงอายุ ดังรายละเอียดในตาราง

ตาราง ง ร้อยละของประชาชน จำแนกตามความคิดเห็นเกี่ยวกับการเตรียมการเพื่อวัยสูงอายุ เขตการปกครอง และภาค

การเตรียมการ เพื่อวัยสูงอายุ และเขตการปกครอง	ทั่วประเทศ	ภาค				
		กทม. <sup>1/</sup>	กลาง (ยกเว้น กทม.)	เหนือ	ตะวันออก เฉียงเหนือ	ใต้
<b>รวม</b>	100.0	100.0	100.0	100.0	100.0	100.0
• ควร	91.4	93.9	90.7	90.8	91.5	89.6
• ไม่ควร	3.7	1.7	3.6	4.1	4.3	6.0
• ไม่แน่ใจ	4.9	4.4	5.7	5.1	4.2	4.4
<b>ในเขตเทศบาล</b>	100.0	100.0	100.0	100.0	100.0	100.0
• ควร	91.8	93.9	88.8	93.2	91.4	89.3
• ไม่ควร	3.0	1.7	4.2	2.2	4.0	5.1
• ไม่แน่ใจ	5.2	4.4	7.0	4.6	4.6	5.6
<b>นอกเขตเทศบาล</b>	100.0	-	100.0	100.0	100.0	100.0
• ควร	91.1	-	91.5	90.5	91.5	89.7
• ไม่ควร	4.3	-	3.4	4.3	4.4	6.1
• ไม่แน่ใจ	4.6	-	5.1	5.2	4.1	4.2

หมายเหตุ : 1/ กทม. มีเฉพาะในเขตเทศบาล

สำหรับประชาชนในกลุ่มที่เห็นว่าควรหรือไม่แน่ใจในการเตรียมการเพื่อวัยสูงอายุ ได้แสดงความคิดเห็นเกี่ยวกับด้านต่างๆ ที่ควรเตรียมการ ดังนี้ ด้านการเงิน (98.8%) สุขภาพ (96.9%) ที่อยู่อาศัย (96.5%) จิตใจ (93.8%) ผู้ที่จะมาดูแลในอนาคต (89.4%) และมรดก (84.6%)

นอกจากนี้ ประชาชนส่วนใหญ่ในแต่ละภาคยังให้ความคิดเห็นว่า ควรมีการเตรียมการด้านการเงินเพื่อวัยสูงอายุเช่นเดียวกัน ดังรายละเอียดในตาราง

ตาราง ๑ ร้อยละของประชาชน<sup>1/</sup> จำแนกตามด้านที่ควรเตรียมการเพื่อวัยสูงอายุ เขตการปกครอง และภาค

ด้านที่ควรเตรียมการ เพื่อวัยสูงอายุ และเขตการปกครอง	ทั่วประเทศ			ภาค															
				กทม.			กลาง (ยกเว้น กทม.)			เหนือ			ตะวันออก เฉียงเหนือ			ใต้			
	รวม	ควร เตรียม	ไม่ควร เตรียม	รวม	ควร เตรียม	ไม่ควร เตรียม	รวม	ควร เตรียม	ไม่ควร เตรียม	รวม	ควร เตรียม	ไม่ควร เตรียม	รวม	ควร เตรียม	ไม่ควร เตรียม	รวม	ควร เตรียม	ไม่ควร เตรียม	
<b>รวม</b>																			
1. การเงิน	100.0	98.8	1.2	100.0	99.4	0.6	100.0	97.9	2.1	100.0	99.0	1.0	100.0	99.1	0.9	100.0	99.1	0.9	
2. สุขภาพ	100.0	96.9	3.1	100.0	96.9	3.1	100.0	95.2	4.8	100.0	97.9	2.1	100.0	97.6	2.4	100.0	97.6	2.4	
3. ที่อยู่อาศัย	100.0	96.5	3.5	100.0	96.3	3.7	100.0	95.3	4.7	100.0	96.8	3.2	100.0	96.6	3.4	100.0	98.7	1.3	
4. จิตใจ	100.0	93.8	6.2	100.0	91.9	8.1	100.0	91.8	8.2	100.0	95.4	4.6	100.0	95.5	4.5	100.0	94.5	5.5	
5. ผู้ที่จะมาดูแลในอนาคต	100.0	89.4	10.6	100.0	86.4	13.6	100.0	85.6	14.4	100.0	91.0	9.0	100.0	93.8	6.2	100.0	89.4	10.6	
6. มรดก	100.0	84.6	15.4	100.0	78.5	21.5	100.0	79.4	20.6	100.0	87.1	12.9	100.0	92.2	7.8	100.0	88.7	11.3	

หมายเหตุ : 1/ ถามเฉพาะกลุ่มที่เห็นว่าควรและกลุ่มที่ไม่แน่ใจในการเตรียมการเพื่อวัยสูงอายุ

ตาราง ๑ ร้อยละของประชาชน<sup>1/</sup> จำแนกตามด้านที่ควรเตรียมการเพื่อวัยสูงอายุ เขตการปกครอง และภาค (ต่อ)

ด้านที่ควรเตรียมการ เพื่อวัยสูงอายุ และเขตการปกครอง	ทั่วประเทศ			ภาค															
				กทม.			กลาง (ยกเว้น กทม.)			เหนือ			ตะวันออก เฉียงเหนือ			ใต้			
	รวม	ควร เตรียม	ไม่ควร เตรียม	รวม	ควร เตรียม	ไม่ควร เตรียม	รวม	ควร เตรียม	ไม่ควร เตรียม	รวม	ควร เตรียม	ไม่ควร เตรียม	รวม	ควร เตรียม	ไม่ควร เตรียม	รวม	ควร เตรียม	ไม่ควร เตรียม	
<b>ในเขตเทศบาล</b>																			
1. การเงิน	100.0	98.7	1.3	100.0	99.4	0.6	100.0	97.3	2.7	100.0	99.4	0.6	100.0	98.6	1.4	100.0	98.8	1.2	
2. สุขภาพ	100.0	96.9	3.1	100.0	96.9	3.1	100.0	95.5	4.5	100.0	97.7	2.3	100.0	98.5	1.5	100.0	98.4	1.6	
3. ที่อยู่อาศัย	100.0	96.6	3.4	100.0	96.3	3.7	100.0	95.1	4.9	100.0	98.0	2.0	100.0	98.0	2.0	100.0	99.0	1.0	
4. จิตใจ	100.0	93.1	6.9	100.0	91.9	8.1	100.0	91.8	8.2	100.0	95.7	4.3	100.0	96.4	3.6	100.0	95.9	4.1	
5. ผู้ที่จะมาดูแลในอนาคต	100.0	88.0	12.0	100.0	86.4	13.6	100.0	85.5	14.5	100.0	93.3	6.7	100.0	94.2	5.8	100.0	89.3	10.7	
6. มรดก	100.0	80.3	19.7	100.0	78.5	21.5	100.0	74.3	25.7	100.0	88.9	11.1	100.0	89.7	10.3	100.0	85.5	14.5	

หมายเหตุ : 1/ตามเฉพาะกลุ่มที่เห็นว่าควรและกลุ่มที่ไม่แน่ใจในการเตรียมการเพื่อวัยสูงอายุ

ตาราง จ ร้อยละของประชาชน<sup>1/</sup> จำแนกตามด้านที่ควรเตรียมการเพื่อวัยสูงอายุ เขตการปกครอง และภาค (ต่อ)

ด้านที่ควรเตรียมการ เพื่อวัยสูงอายุ และเขตการปกครอง	ทั่วประเทศ			ภาค															
				กทม. <sup>2/</sup>			กลาง (ยกเว้น กทม.)			เหนือ			ตะวันออก เฉียงเหนือ			ใต้			
	รวม	ควร เตรียม	ไม่ควร เตรียม	รวม	ควร เตรียม	ไม่ควร เตรียม	รวม	ควร เตรียม	ไม่ควร เตรียม	รวม	ควร เตรียม	ไม่ควร เตรียม	รวม	ควร เตรียม	ไม่ควร เตรียม	รวม	ควร เตรียม	ไม่ควร เตรียม	
<b>นอกเขตเทศบาล</b>																			
1. การเงิน	100.0	98.9	1.1	-	-	-	100.0	98.2	1.8	100.0	98.9	1.1	100.0	99.2	0.8	100.0	99.1	0.9	
2. สุขภาพ	100.0	96.9	3.1	-	-	-	100.0	95.1	4.9	100.0	97.9	2.1	100.0	97.4	2.6	100.0	97.4	2.6	
3. ที่อยู่อาศัย	100.0	96.5	3.5	-	-	-	100.0	95.4	4.6	100.0	96.7	3.3	100.0	96.4	3.6	100.0	98.7	1.3	
4. จิตใจ	100.0	94.4	5.6	-	-	-	100.0	91.8	8.2	100.0	95.4	4.6	100.0	95.4	4.6	100.0	94.2	5.8	
5. ผู้ที่จะมาดูแลในอนาคต	100.0	90.6	9.4	-	-	-	100.0	85.7	14.3	100.0	90.6	9.4	100.0	93.8	6.2	100.0	89.5	10.5	
6. มรดก	100.0	88.2	11.8	-	-	-	100.0	81.5	18.5	100.0	86.8	13.2	100.0	92.5	7.5	100.0	89.5	10.5	

หมายเหตุ : 1/ ถามเฉพาะกลุ่มที่เห็นว่าควรและกลุ่มที่ไม่แน่ใจในการเตรียมการเพื่อวัยสูงอายุ

2/ กทม. มีเฉพาะในเขตเทศบาล

เมื่อสอบถามเกี่ยวกับช่วงอายุที่ควรเตรียมการ กลุ่มประชาชนที่ระบุว่าควร/ไม่แน่ใจในการเตรียมการเพื่อวัยสูงอายุ ได้แสดงความคิดเห็นเกี่ยวกับช่วงอายุที่ควรเริ่มเตรียมการ คือ ควรเริ่มตั้งแต่อายุระหว่าง 40 - 49 ปี (35.0%) รองลงมาเห็นว่า ควรเริ่มอายุ 50 - 59 ปีขึ้นไป (30.9%)

เมื่อพิจารณาในระดับภาค ประชาชนในภาคใต้ ภาคเหนือ กรุงเทพมหานคร และภาคกลาง ส่วนใหญ่ระบุว่าควรเริ่มเตรียมการตั้งแต่อายุระหว่าง 40 - 49 ปี ในขณะที่ภาคตะวันออกเฉียงเหนือ ระบุว่าควรเริ่มเตรียมการตั้งแต่อายุระหว่าง 50 - 59 ปี

เมื่อพิจารณาในระดับเขตการปกครอง ประชาชนในทุกเขตการปกครอง มีความคิดเห็นเหมือนประชาชนส่วนใหญ่ของประเทศ คือ ควรเริ่มเตรียมการตั้งแต่อายุระหว่าง 40 - 49 ปี ดังรายละเอียดในตาราง

ตาราง จ ร้อยละของประชาชน จำแนกตามอายุที่ควรเริ่มเตรียมการเพื่อวัยสูงอายุ เขตการปกครอง และภาค

อายุที่ควรเริ่มเตรียมการฯ และเขตการปกครอง	ทั่วประเทศ	ภาค				
		กทม. <sup>1/</sup>	กลาง (ยกเว้น กทม.)	เหนือ	ตะวันออกเฉียงเหนือ	ใต้
<b>รวม</b>	100.0	100.0	100.0	100.0	100.0	100.0
• ก่อนอายุ 40 ปี	26.5	33.4	25.3	21.6	24.1	24.9
• 40 - 49 ปี	35.0	35.9	33.5	37.4	33.7	38.6
• 50 - 59 ปี	30.9	23.4	33.3	32.3	35.0	30.7
• ตั้งแต่ 60 ปีขึ้นไป	7.6	7.3	7.9	8.7	7.2	5.8
<b>ในเขตเทศบาล</b>	100.0	100.0	100.0	100.0	100.0	100.0
• ก่อนอายุ 40 ปี	30.7	33.4	29.3	27.7	27.3	29.3
• 40 - 49 ปี	34.5	35.9	30.9	33.0	37.3	35.6
• 50 - 59 ปี	26.9	23.4	30.3	31.9	29.1	25.9
• ตั้งแต่ 60 ปีขึ้นไป	7.9	7.3	9.5	7.4	6.3	9.2
<b>นอกเขตเทศบาล</b>	100.0	-	100.0	100.0	100.0	100.0
• ก่อนอายุ 40 ปี	23.0	-	23.8	20.7	23.7	23.7
• 40 - 49 ปี	35.3	-	34.6	38.1	33.3	39.4
• 50 - 59 ปี	34.3	-	34.3	32.3	35.7	31.9
• ตั้งแต่ 60 ปีขึ้นไป	7.4	-	7.3	8.9	7.3	5.0

หมายเหตุ : 1/ ตามเฉพาะกลุ่มที่เห็นว่าควรและกลุ่มที่ไม่แน่ใจในการเตรียมการเพื่อวัยสูงอายุ

2/ กทม. มีเฉพาะในเขตเทศบาล



### 3.2.3 ทักษะคติเกี่ยวกับผู้สูงอายุ

จากผลสำรวจ เรื่องที่ประชาชนส่วนใหญ่เห็นด้วยเกี่ยวกับผู้สูงอายุมากที่สุด คือ ผู้สูงอายุเป็นบุคคลที่สังคมควรให้สิทธิประโยชน์เป็นพิเศษ (91.5%) รองลงมาคือ ผู้สูงอายุเป็นบุคคลที่ควรได้รับความเคารพนับถือเสมอ (91.4%) ผู้สูงอายุสามารถเป็นตัวอย่างที่ดีแก่รุ่นลูกหลาน (90.7%) ส่วนเรื่องที่ประชาชนส่วนใหญ่เห็นด้วยน้อยที่สุด คือ ผู้สูงอายุควรไปอยู่อาศัยในวัด (7.9%) ผู้สูงอายุควรไปอยู่บ้านพักคนชรา (9.0%) ดังรายละเอียดในตาราง

**ตาราง ข** ร้อยละของประชาชน จำแนกตามความคิดเห็น/ทัศนคติในเรื่องต่างๆ เกี่ยวกับผู้สูงอายุ และเขตการปกครอง

เรื่อง	ทั่วประเทศ				ในเขตเทศบาล				นอกเขตเทศบาล			
	รวม	เห็นด้วย	ไม่เห็นด้วย	ไม่แน่ใจ	รวม	เห็นด้วย	ไม่เห็นด้วย	ไม่แน่ใจ	รวม	เห็นด้วย	ไม่เห็นด้วย	ไม่แน่ใจ
1.ผู้สูงอายุเป็นบุคคลที่สังคม ควรให้สิทธิประโยชน์เป็นพิเศษ	100.0	91.5	3.6	4.9	100.0	90.0	4.4	5.6	100.0	92.8	3.0	4.2
2.ผู้สูงอายุเป็นบุคคลที่ควรได้รับความเคารพนับถือเสมอ	100.0	91.4	3.0	5.6	100.0	89.1	3.4	7.5	100.0	93.4	2.7	3.9
3.ผู้สูงอายุสามารถเป็นตัวอย่างที่ดีแก่รุ่นลูกหลาน	100.0	90.7	4.2	5.1	100.0	89.5	4.8	5.7	100.0	91.6	3.8	4.6
4.ผู้สูงอายุเป็นผู้ที่มีประสบการณ์ที่เป็นประโยชน์แก่คนรุ่นหลัง	100.0	88.8	5.6	5.6	100.0	89.7	5.1	5.2	100.0	87.7	6.3	6.0
5.ผู้สูงอายุสามารถทำประโยชน์ให้แก่ชุมชนและสังคมได้	100.0	88.3	4.2	7.5	100.0	86.4	4.3	9.3	100.0	89.8	4.1	6.1
6.ผู้สูงอายุมักเป็นคนขี้บ่น	100.0	60.1	30.0	9.9	100.0	55.3	33.7	11.0	100.0	64.1	26.9	9.0
7.ผู้สูงอายุมักเป็นคนตามโลกไม่ทัน	100.0	44.5	43.5	12.0	100.0	36.7	50.1	13.2	100.0	51.0	38.0	11.0
8.ผู้สูงอายุมักเป็นภาระแก่บุตรหลานหรือครอบครัว	100.0	35.6	54.9	9.5	100.0	30.7	59.1	10.2	100.0	39.6	51.5	8.9
9.ผู้สูงอายุมักเป็นคนน่าเบื่อ	100.0	34.0	54.9	11.1	100.0	30.4	57.4	12.2	100.0	37.0	52.8	10.2
10.ผู้สูงอายุเป็นคนมีประโยชน์น้อย	100.0	20.9	68.8	10.3	100.0	17.1	71.8	11.1	100.0	24.0	66.3	9.7
11.ผู้สูงอายุควรไปอยู่บ้านพักคนชรา	100.0	9.0	83.3	7.7	100.0	9.2	82.7	8.1	100.0	8.8	83.9	7.3
12.ผู้สูงอายุควรไปอยู่อาศัยในวัด	100.0	7.9	85.3	6.8	100.0	7.6	85.4	7.0	100.0	8.2	85.1	6.7

### 3.2.4 ความคิดเห็นเกี่ยวกับอายุที่หน่วยงานภาครัฐ/เอกชนควรกำหนดให้เป็นอายุเกษียณ

จากผลสำรวจความคิดเห็นเกี่ยวกับอายุที่หน่วยงานภาครัฐ/เอกชนควรกำหนดให้เป็นอายุเกษียณหรือหยุดการทำงาน ประชาชนส่วนใหญ่ระบุว่า ควรกำหนดที่อายุ 60 ปีมากที่สุด (52.2%) รองลงมาคือ 55 ปี (19.8%) และ 65 ปี (12.3%) ตามลำดับ

เมื่อพิจารณาในระดับภาค ประชาชนในทุกภาคมีความคิดเห็นเหมือนกัน คือ ควรกำหนดเกษียณหรือหยุดการทำงานเมื่ออายุ 60 ปี ส่วนลำดับรองลงมา พบว่า ประชาชนในทุกภาคยกเว้นกรุงเทพมหานคร ระบุว่าควรกำหนดที่อายุ 55 ปี ขณะที่กรุงเทพมหานคร ระบุว่าควรกำหนดที่อายุ 65 ปี

เมื่อพิจารณาในระดับเขตการปกครอง ประชาชนในทุกเขตการปกครองมีความคิดเห็นเหมือนกัน คือ ควรกำหนดที่อายุ 60 ปี รองลงมาคือ 55 ปี และ 65 ปี ตามลำดับ ดังรายละเอียดในตาราง

**ตาราง ซ** ร้อยละของประชาชน จำแนกตามความคิดเห็นเกี่ยวกับอายุที่หน่วยงานภาครัฐ/เอกชนควรกำหนดให้เป็นอายุเกษียณ เขตการปกครอง และภาค

อายุที่ควรกำหนดให้ เป็นอายุเกษียณ และเขตการปกครอง	ทั่วประเทศ	ภาค				
		กทม. <sup>1)</sup>	กลาง (ยกเว้น กทม.)	เหนือ	ตะวันออก เฉียงเหนือ	ใต้
<b>รวม</b>	100.0	100.0	100.0	100.0	100.0	100.0
• น้อยกว่า 50 ปี	0.6	0.7	0.8	0.4	0.2	1.0
• 50 ปี	9.1	8.3	9.0	7.6	10.1	11.4
• 55 ปี	19.8	15.1	20.0	21.1	21.2	20.2
• 60 ปี	52.2	46.7	52.9	57.5	54.8	48.3
• 65 ปี	12.3	18.1	11.4	9.1	9.8	13.1
• 70 ปี	2.6	5.2	1.8	1.9	2.0	2.6
• 75 ปีขึ้นไป	0.7	2.3	0.3	0.3	0.4	0.4
• ไม่ควรกำหนดอายุ	2.7	3.6	3.8	2.1	1.5	3.0
<b>ในเขตเทศบาล</b>	100.0	100.0	100.0	100.0	100.0	100.0
• น้อยกว่า 50 ปี	0.8	0.7	1.2	0.6	0.1	1.4
• 50 ปี	8.4	8.3	7.8	8.3	8.9	10.4
• 55 ปี	19.2	15.1	21.9	25.8	22.9	19.0
• 60 ปี	49.3	46.7	52.3	50.3	51.5	49.2
• 65 ปี	14.8	18.1	12.6	11.4	12.0	12.4
• 70 ปี	3.4	5.2	1.9	0.4	3.1	2.1
• 75 ปีขึ้นไป	1.2	2.3	0.1	0.1	0.3	1.1
• ไม่ควรกำหนดอายุ	2.9	3.6	2.2	3.1	1.2	4.4

ตาราง ซ ร้อยละของประชาชน จำแนกตามความคิดเห็นเกี่ยวกับอายุที่หน่วยงานภาครัฐ/เอกชนควรกำหนดให้เป็นอายุเกษียณ เขตการปกครอง และภาค (ต่อ)

อายุที่ควรกำหนดให้ เป็นอายุเกษียณ และเขตการปกครอง	ทั่วประเทศ	ภาค				
		กทม. <sup>1/</sup>	กลาง (ยกเว้น กทม.)	เหนือ	ตะวันออก เฉียงเหนือ	ใต้
นอกเขตเทศบาล	100.0	-	100.0	100.0	100.0	100.0
• น้อยกว่า 50 ปี	0.5	-	0.7	0.4	0.2	1.0
• 50 ปี	9.6	-	9.5	7.4	10.2	11.7
• 55 ปี	20.4	-	19.2	20.4	21.0	20.4
• 60 ปี	54.5	-	53.1	58.6	55.2	48.2
• 65 ปี	10.2	-	11.0	8.7	9.5	13.2
• 70 ปี	2.0	-	1.8	2.2	1.9	2.7
• 75 ปีขึ้นไป	0.3	-	0.2	0.3	0.4	0.2
• ไม่ควรกำหนดอายุ	2.5	-	4.5	2.0	1.6	2.6

หมายเหตุ : 1/ กทม. มีเฉพาะในเขตเทศบาล

### 3.2.5 ความคิดเห็นเกี่ยวกับบุคคลที่ควรมีหน้าที่หลักในการดูแลผู้สูงอายุ

สำหรับบุคคลที่ควรมีหน้าที่หลักในการดูแลผู้สูงอายุ ประชาชนส่วนใหญ่ (65.1%) ระบุว่าควรเป็นหน้าที่หลักของบุตร รองลงมาเป็นตัวผู้สูงอายุเอง (13.8%) คู่สมรส (10.1%) รัฐบาล (7.7%) ญาติและอื่นๆ (3.3%)

เมื่อพิจารณาในระดับภาค ประชาชนในทุกภาคมีความคิดเห็นเหมือนกัน คือ ควรเป็นหน้าที่หลักของบุตรมากที่สุด ส่วนลำดับรองลงมา พบว่า ประชาชนในทุกภาค ระบุว่า ควรเป็นหน้าที่ของตัวผู้สูงอายุเอง ยกเว้นภาคตะวันออกเฉียงเหนือที่ระบุว่า ควรเป็นหน้าที่ของคู่สมรส

เมื่อพิจารณาในระดับเขตการปกครอง ประชาชนในทุกเขตการปกครองมีความคิดเห็นเหมือนกัน คือ ควรเป็นหน้าที่หลักของบุตร ดังรายละเอียดในตาราง

ตาราง ณ ร้อยละของประชาชน จำแนกตามความคิดเห็นเกี่ยวกับบุคคลที่ควรมีหน้าที่หลักในการดูแลผู้สูงอายุ  
เขตการปกครอง และภาค

บุคคลที่มีหน้าที่หลัก ในการดูแลผู้สูงอายุ และเขตการปกครอง	ทั่วประเทศ	ภาค				
		กทม. <sup>1/</sup>	กลาง (ยกเว้น กทม.)	เหนือ	ตะวันออก เฉียงเหนือ	ใต้
<b>รวม</b>	100.0	100.0	100.0	100.0	100.0	100.0
• บุตร	65.1	48.9	65.8	74.8	67.9	74.9
• ตัวผู้สูงอายุเอง	13.8	21.5	13.2	12.0	10.4	11.9
• คู่สมรส	10.1	10.8	10.1	7.9	11.4	7.0
• รัฐบาล	7.7	13.7	6.8	3.3	7.7	3.9
• ญาติ	2.7	3.9	3.2	2.0	2.1	2.2
• อื่นๆ	0.6	1.2	0.9	-	0.5	0.1
<b>ในเขตเทศบาล</b>	100.0	100.0	100.0	100.0	100.0	100.0
• บุตร	59.1	48.9	64.7	69.6	71.6	60.4
• ตัวผู้สูงอายุเอง	16.9	21.5	13.5	12.5	10.9	18.5
• คู่สมรส	10.4	10.8	11.8	6.3	8.4	12.1
• รัฐบาล	9.7	13.7	6.3	9.6	6.7	4.4
• ญาติ	3.2	3.9	2.6	2.0	2.0	4.3
• อื่นๆ	0.7	1.2	1.1	-	0.4	0.3
<b>นอกเขตเทศบาล</b>	100.0	-	100.0	100.0	100.0	100.0
• บุตร	70.1	-	66.1	75.7	67.3	78.2
• ตัวผู้สูงอายุเอง	11.3	-	13.0	11.9	10.3	10.3
• คู่สมรส	9.8	-	9.5	8.1	11.8	5.8
• รัฐบาล	6.0	-	7.1	2.3	7.9	3.8
• ญาติ	2.4	-	3.5	2.0	2.1	1.7
• อื่นๆ	0.4	-	0.8	-	0.6	0.2

หมายเหตุ : 1/ กทม. มีเฉพาะในเขตเทศบาล

### 3.2.6 ความคิดเห็นเกี่ยวกับความเต็มใจและความสามารถในการจ่ายเงินสะสมให้รัฐเพื่อเป็นหลักประกันยามสูงอายุ

หากต้องจ่ายเงินให้รัฐเดือนละ 200 บาท และเมื่ออายุครบ 60 ปี จะได้รับเงินบำนาญเดือนละ 2,000 บาทนั้น มีประชาชนระบุว่า เต็มใจและสามารถจ่ายเงินให้รัฐได้ (49.4%) รองลงมาคือ เต็มใจแต่ไม่สามารถจ่ายได้ (20.9%) แล้วแต่กรณี (18.1%) ไม่เต็มใจและไม่สามารถจ่ายได้ (7.4%) และไม่เต็มใจแต่สามารถจ่ายได้ (4.2%)

เมื่อพิจารณาในระดับภาค และเขตการปกครอง ประชาชนในทุกภาค ทุกเขตการปกครองมีความคิดเห็นเหมือนกัน คือ เต็มใจและสามารถจ่ายได้ ดังรายละเอียดในตาราง

**ตาราง ญ** ร้อยละของประชาชน จำแนกตามความคิดเห็นเกี่ยวกับความเต็มใจและความสามารถในการจ่ายเงินสะสมให้รัฐ เขตการปกครอง และภาค

ความคิดเห็น และเขตการปกครอง	ทั่วประเทศ	ภาค				
		กทม. <sup>1/</sup>	กลาง (ยกเว้น กทม.)	เหนือ	ตะวันออก เฉียงเหนือ	ใต้
<b>รวม</b>	100.0	100.0	100.0	100.0	100.0	100.0
• เต็มใจและสามารถจ่าย	49.4	53.8	50.3	52.5	42.3	52.3
• เต็มใจแต่ไม่สามารถจ่าย	20.9	11.8	19.0	20.4	31.5	17.5
• ไม่เต็มใจแต่สามารถจ่าย	4.2	7.5	3.5	2.7	2.5	4.9
• ไม่เต็มใจและไม่สามารถจ่าย	7.4	6.7	6.4	6.6	9.6	7.3
• แล้วแต่กรณี	18.1	20.2	20.8	17.8	14.1	18.0
<b>ในเขตเทศบาล</b>	100.0	100.0	100.0	100.0	100.0	100.0
• เต็มใจและสามารถจ่าย	52.4	53.8	49.8	53.6	51.6	53.6
• เต็มใจแต่ไม่สามารถจ่าย	15.6	11.8	14.8	23.8	24.6	14.3
• ไม่เต็มใจแต่สามารถจ่าย	5.9	7.5	4.8	4.2	3.9	6.8
• ไม่เต็มใจและไม่สามารถจ่าย	6.2	6.7	6.7	2.8	4.7	7.8
• แล้วแต่กรณี	19.9	20.2	23.9	15.6	15.2	17.5
<b>นอกเขตเทศบาล</b>	100.0	-	100.0	100.0	100.0	100.0
• เต็มใจและสามารถจ่าย	47.0	-	50.4	52.4	41.0	52.0
• เต็มใจแต่ไม่สามารถจ่าย	25.2	-	20.8	19.9	32.4	18.2
• ไม่เต็มใจแต่สามารถจ่าย	2.8	-	2.9	2.4	2.4	4.5
• ไม่เต็มใจและไม่สามารถจ่าย	8.3	-	6.3	7.2	10.2	7.2
• แล้วแต่กรณี	16.7	-	19.6	18.1	14.0	18.1

หมายเหตุ : 1/ กทม. มีเฉพาะในเขตเทศบาล

### 3.2.7 ความคิดเห็นเกี่ยวกับการได้รับสิทธิพิเศษด้านต่างๆ ของผู้สูงอายุ

เมื่อสอบถามเกี่ยวกับการได้รับสิทธิพิเศษด้านต่างๆ ของผู้สูงอายุ ประชาชนส่วนใหญ่ (98.9%) ระบุว่า ผู้สูงอายุควรได้รับสิทธิพิเศษในเรื่องการได้รับเบี้ยยังชีพเป็นรายเดือน รองลงมาคือ มีช่องบัตรคิวพิเศษในการเข้ารับบริการการรักษายาพยาบาลหรือคลินิกผู้สูงอายุ (98.2%) การยกเว้นภาษีรายได้ (97.2%)

ทั้งนี้ประชาชนทั้งในและนอกเขตเทศบาลมีความคิดเห็นในเรื่องดังกล่าวเหมือนกับประชาชนโดยรวมทั่วประเทศ ดังรายละเอียดในตาราง

ตาราง ๗ ร้อยละของประชาชน จำแนกตามความคิดเห็นเกี่ยวกับการได้รับสิทธิพิเศษด้านต่างๆ ของผู้สูงอายุ และเขตการปกครอง

เรื่องสิทธิพิเศษ	ทั่วประเทศ			ในเขตเทศบาล			นอกเขตเทศบาล		
	รวม	ควรได้รับ	ไม่ควรได้รับ	รวม	ควรได้รับ	ไม่ควรได้รับ	รวม	ควรได้รับ	ไม่ควรได้รับ
1. ได้รับเบี้ยยังชีพเป็นรายเดือน	100.0	98.9	1.1	100.0	99.0	1.0	100.0	98.7	1.3
2. มีช่องบัตรคิวพิเศษในการเข้ารับบริการการรักษายาพยาบาลหรือคลินิกผู้สูงอายุ	100.0	98.2	1.8	100.0	98.4	1.6	100.0	98.0	2.0
3. การยกเว้นภาษีรายได้	100.0	97.2	2.8	100.0	97.7	2.3	100.0	96.7	3.3
4. การลดหย่อนค่าเดินทางทุกประเภท	100.0	97.0	3.0	100.0	97.5	2.5	100.0	96.6	3.4
5. การลดค่าเข้าชมสถานที่ทุกประเภท	100.0	93.2	6.8	100.0	94.5	5.5	100.0	92.1	7.9
6. ศูนย์ดูแลผู้สูงอายุเวลากลางวัน	100.0	92.8	7.2	100.0	93.2	6.8	100.0	92.6	7.4
7. มีบ้านพักคนชราให้อยู่	100.0	87.7	12.3	100.0	88.8	11.2	100.0	86.9	13.1

นอกจากนี้ประชาชนส่วนใหญ่ (89.8%) ยังระบุว่า ผู้สูงอายุควรได้รับสิทธิพิเศษมากกว่าประชาชนกลุ่มอายุอื่น และมีเพียง 2.9% ที่เห็นว่าไม่ควรได้รับสิทธิพิเศษมากกว่า เมื่อพิจารณาในระดับภาค และเขตการปกครอง ประชาชนในทุกภาคและทุกเขตการปกครองมีความคิดเห็นเหมือนกัน ดังรายละเอียดในตาราง

ตาราง ฎ ร้อยละของประชาชน จำแนกตามความคิดเห็นเกี่ยวกับการได้รับสิทธิพิเศษของผู้สูงอายุมากกว่าประชาชนกลุ่มอื่น เขตการปกครอง และภาค

การได้รับสิทธิพิเศษ ของผู้สูงอายุ และเขตการปกครอง	ทั่วประเทศ	ภาค				
		กทม. <sup>1/</sup>	กลาง (ยกเว้น กทม.)	เหนือ	ตะวันออก เฉียงเหนือ	ใต้
<b>รวม</b>	100.0	100.0	100.0	100.0	100.0	100.0
• ควร	89.8	89.3	87.3	92.8	90.9	89.4
• ไม่ควร	2.9	2.3	3.6	2.1	3.6	2.2
• ไม่แน่ใจ	7.3	8.4	9.1	5.1	5.5	8.4
<b>ในเขตเทศบาล</b>	100.0	100.0	100.0	100.0	100.0	100.0
• ควร	89.0	89.3	86.6	93.3	91.4	86.5
• ไม่ควร	2.7	2.3	2.9	2.2	3.4	3.6
• ไม่แน่ใจ	8.3	8.4	10.5	4.5	5.2	9.9
<b>นอกเขตเทศบาล</b>	100.0	-	100.0	100.0	100.0	100.0
• ควร	90.4	-	87.6	92.7	90.9	90.1
• ไม่ควร	3.1	-	3.9	2.1	3.5	1.9
• ไม่แน่ใจ	6.5	-	8.5	5.2	5.6	8.0

หมายเหตุ : 1/ กทม. มีเฉพาะในเขตเทศบาล

### 3.2.8 ความคิดเห็นเกี่ยวกับความเพียงพอของสวัสดิการต่างๆ ที่รัฐให้แก่ผู้สูงอายุ

จากผลสำรวจ ประชาชนส่วนใหญ่ (67.0%) ระบุว่า รัฐให้สวัสดิการ (เช่น การรักษาพยาบาล เบี้ยยังชีพ ฯลฯ) หรือความช่วยเหลือ (เช่น บ้านพักคนชรา ฯลฯ) แก่ผู้สูงอายุยังไม่เพียงพอ

เมื่อพิจารณาในระดับภาค และเขตการปกครอง ประชาชนในทุกภาค ทุกเขตการปกครองมีความเห็นเหมือนกัน คือ รัฐให้สวัสดิการหรือความช่วยเหลือแก่ผู้สูงอายุยังไม่เพียงพอ ดังรายละเอียดในตาราง

ตาราง ร้อยละของประชาชน จำแนกตามความคิดเห็นเกี่ยวกับความเพียงพอของสวัสดิการต่างๆ ที่รัฐให้แก่ผู้สูงอายุ เขตการปกครอง และภาค

ความเพียงพอของสวัสดิการต่างๆ ที่รัฐให้แก่ผู้สูงอายุ และเขตการปกครอง	ทั่วประเทศ	ภาค				
		กทม. <sup>1/</sup>	กลาง (ยกเว้น กทม.)	เหนือ	ตะวันออก เฉียงเหนือ	ใต้
รวม	100.0	100.0	100.0	100.0	100.0	100.0
• เพียงพอ	15.6	10.4	14.8	18.4	17.2	20.5
• ไม่เพียงพอ	67.0	68.1	65.9	67.5	69.2	58.9
• ไม่ทราบ/ไม่แน่ใจ	17.4	21.5	19.3	14.1	13.6	20.6
ในเขตเทศบาล	100.0	100.0	100.0	100.0	100.0	100.0
• เพียงพอ	13.2	10.4	13.6	13.8	15.9	22.6
• ไม่เพียงพอ	67.5	68.1	65.7	73.1	70.8	57.1
• ไม่ทราบ/ไม่แน่ใจ	19.3	21.5	20.7	13.1	13.3	20.3
นอกเขตเทศบาล	100.0	-	100.0	100.0	100.0	100.0
• เพียงพอ	17.5	-	15.3	19.0	17.4	20.0
• ไม่เพียงพอ	66.6	-	65.9	66.7	69.0	59.3
• ไม่ทราบ/ไม่แน่ใจ	15.9	-	18.8	14.3	13.6	20.7

หมายเหตุ : 1/ กทม. มีเฉพาะในเขตเทศบาล

### 3.2.9 ความคิดเห็นเกี่ยวกับความพึงพอใจในสวัสดิการและความช่วยเหลือต่างๆ ที่รัฐให้แก่ผู้สูงอายุ

สำหรับความพึงพอใจเกี่ยวกับสวัสดิการและความช่วยเหลือต่างๆ ที่รัฐให้แก่ผู้สูงอายุในปัจจุบัน มีประชาชนส่วนใหญ่ระบุว่า พอใจน้อยและไม่พอใจ 44.1% พอใจปานกลาง 40.0% ไม่แน่ใจ 9.9% และพอใจมาก มีเพียง 6.0%

เมื่อพิจารณาในระดับภาค ประชาชนในกรุงเทพมหานคร ภาคกลาง และภาคใต้ส่วนใหญ่ระบุว่า พอใจในระดับน้อยและไม่พอใจ 52.6% 44.8% และ 43.3% ตามลำดับ ส่วนภาคตะวันออกเฉียงเหนือ และภาคเหนือ พบว่า ประชาชนส่วนใหญ่พอใจในระดับปานกลางประมาณ 46.7% และเมื่อพิจารณาในระดับเขตการปกครอง ประชาชนในเขตเทศบาลส่วนใหญ่ระบุว่า พอใจน้อยและไม่พอใจ 47.7% ส่วนนอกเขตเทศบาล ประชาชนระบุว่า พอใจปานกลาง 43.7% ดังรายละเอียดในตาราง



ตาราง ๗ ร้อยละของประชาชน จำแนกตามความคิดเห็นเกี่ยวกับความพึงพอใจในสวัสดิการและความช่วยเหลือต่างๆ ที่รัฐให้แก่ผู้สูงอายุในปัจจุบัน เขตการปกครอง และภาค

ความพึงพอใจ และเขตการปกครอง	ทั่วประเทศ	ภาค				
		กทม. <sup>1/</sup>	กลาง (ยกเว้น กทม.)	เหนือ	ตะวันออก เฉียงเหนือ	ใต้
<b>รวม</b>	100.0	100.0	100.0	100.0	100.0	100.0
• มาก	6.0	3.4	5.9	6.3	7.8	7.7
• ปานกลาง	40.0	29.9	37.5	46.5	46.7	38.7
• น้อย	30.2	35.8	30.6	29.6	26.8	29.1
• ไม่พอใจ	13.9	16.8	14.2	9.2	13.5	14.2
• ไม่แน่ใจ	9.9	14.1	11.8	8.4	5.2	10.3
<b>ในเขตเทศบาล</b>	100.0	100.0	100.0	100.0	100.0	100.0
• มาก	4.2	3.4	3.0	6.3	6.3	7.1
• ปานกลาง	35.6	29.9	35.3	47.5	43.3	42.9
• น้อย	32.1	35.8	31.1	27.9	27.0	28.6
• ไม่พอใจ	15.6	16.8	16.3	9.6	15.6	12.4
• ไม่แน่ใจ	12.5	14.1	14.3	8.7	7.8	9.0
<b>นอกเขตเทศบาล</b>	100.0	-	100.0	100.0	100.0	100.0
• มาก	7.4	-	7.1	6.3	8.0	7.8
• ปานกลาง	43.7	-	38.4	46.3	47.1	37.7
• น้อย	28.6	-	30.4	29.9	26.8	29.3
• ไม่พอใจ	12.6	-	13.3	9.2	13.3	14.7
• ไม่แน่ใจ	7.7	-	10.8	8.3	4.8	10.5

หมายเหตุ : 1/ กทม. มีเฉพาะในเขตเทศบาล

### 3.3 การมีหลักประกันด้านการเงินยามสูงอายุ

#### 3.3.1 หลักประกันด้านการเงินยามสูงอายุ

จากการสอบถามประชาชนในกลุ่มที่เป็นข้าราชการ/พนักงานรัฐวิสาหกิจ ส่วนใหญ่ระบุเกี่ยวกับการเลือกรับบำเหน็จหรือบำนาญว่า เมื่อออกจากงานหรือเกษียณอายุจะเลือก/ได้เลือกรับบำนาญ 62.3% รองลงมายังไม่ตัดสินใจ 21.4% และจะเลือก/ได้เลือกรับบำเหน็จ 16.3%

เมื่อพิจารณาในระดับภาค ข้าราชการ/พนักงานรัฐวิสาหกิจในทุกภาคมีความเห็นเหมือนกัน คือ จะเลือก/ได้เลือกรับบำนาญมากที่สุด โดยกรุงเทพมหานคร ระบุว่า จะเลือก/ได้เลือกรับบำนาญมากที่สุด (72.2%) รองลงมาเป็นภาคใต้ (63.9%)

เมื่อพิจารณาในระดับเขตการปกครอง พบว่า ข้าราชการ/พนักงานรัฐวิสาหกิจทั้งในเขตเทศบาลและนอกเขตเทศบาลมีความเห็นไม่แตกต่างกัน คือ จะเลือก/ได้เลือกรับบำนาญมากที่สุด โดยในเขตเทศบาลจะเลือก/ได้เลือกบำเหน็จรองลงมา ส่วนนอกเขตเทศบาลยังไม่ได้ตัดสินใจที่จะเลือกรับบำเหน็จหรือบำนาญ ดังรายละเอียดในตาราง

**ตาราง ๘** ร้อยละของประชาชน<sup>1/</sup> จำแนกตามการเลือกรับบำเหน็จหรือบำนาญ เมื่อออกจากงานหรือเกษียณอายุ เขตการปกครอง และภาค

การเลือกรับ บำเหน็จ บำนาญ และเขตการปกครอง	ทั่วประเทศ	ภาค				
		กทม. <sup>2/</sup>	กลาง (ยกเว้น กทม.)	เหนือ	ตะวันออก เฉียงเหนือ	ใต้
<b>รวม</b>	100.0	100.0	100.0	100.0	100.0	100.0
• บำเหน็จ	16.3	20.6	16.1	22.6	13.8	13.1
• บำนาญ	62.3	72.2	59.8	58.7	55.2	63.9
• ยังไม่ได้ตัดสินใจ	21.4	7.2	24.1	18.7	31.0	23.0
<b>ในเขตเทศบาล</b>	100.0	100.0	100.0	100.0	100.0	100.0
• บำเหน็จ	16.6	20.6	15.4	15.7	12.8	8.5
• บำนาญ	67.8	72.2	53.8	75.7	62.8	80.5
• ยังไม่ได้ตัดสินใจ	15.6	7.2	30.8	8.6	24.4	11.0
<b>นอกเขตเทศบาล</b>	100.0	-	100.0	100.0	100.0	100.0
• บำเหน็จ	16.1	-	16.3	25.6	14.0	15.4
• บำนาญ	56.2	-	62.0	51.3	53.8	55.8
• ยังไม่ได้ตัดสินใจ	27.7	-	21.7	23.1	32.2	28.8

หมายเหตุ : 1/ เฉพาะกลุ่มที่เป็นข้าราชการ/พนักงานรัฐวิสาหกิจ

2/ กทม. มีเฉพาะในเขตเทศบาล

เมื่อสอบถามประชาชนกลุ่มที่ไม่ใช่ข้าราชการ/พนักงานรัฐวิสาหกิจเกี่ยวกับการเป็นสมาชิกของกองทุนประกันสังคม หรือกองทุนอื่นๆ เพื่อยามชราภาพ พบว่า ส่วนใหญ่ 71.5% ไม่ได้เป็นสมาชิก มีเพียง 23.3% ที่เป็นสมาชิก ส่วนที่เหลือ 5.2% ระบุว่าเคยเป็นสมาชิก แต่ปัจจุบันไม่เป็น

เมื่อพิจารณาในระดับภาค และเขตการปกครอง ประชาชนส่วนใหญ่ในทุกภาค และเขตการปกครองระบุว่า ไม่ได้เป็นสมาชิกกองทุนประกันสังคม หรือกองทุนอื่นๆ เพื่อยามชราภาพ

สำหรับผู้ที่ เป็นสมาชิก พบว่า ส่วนใหญ่ (9.0%) เป็นสมาชิก มาแล้ว 5 – 9 ปี โดยในเขตเทศบาลผู้ที่ เป็นสมาชิก ระหว่าง 5 – 9 ปี มี 12.7% ส่วนนอกเขตเทศบาลส่วนใหญ่พบว่าเป็นสมาชิก น้อยกว่า 5 ปี (7.2%) ดังรายละเอียดในตาราง

ตาราง ณ ร้อยละของประชาชน<sup>1/</sup> จำแนกตามการเป็นสมาชิกกองทุนประกันสังคม หรือกองทุนอื่นๆ เพื่อ ยามชราภาพ เขตการปกครอง และภาค

การเป็นสมาชิกกองทุน และเขตการปกครอง	ทั่วประเทศ	ภาค				
		กทม. <sup>2/</sup>	กลาง (ยกเว้น กทม.)	เหนือ	ตะวันออกเฉียงเหนือ	ใต้
<b>รวม</b>	100.0	100.0	100.0	100.0	100.0	100.0
➢ เป็น	23.3	36.8	27.8	17.2	13.1	17.3
• น้อยกว่า 5 ปี	8.4	11.0	10.0	7.1	5.8	8.0
• 5 – 9 ปี	9.0	13.6	12.3	6.7	3.6	7.1
• ตั้งแต่ 10 ปีขึ้นไป	5.9	12.2	5.5	3.4	3.7	2.2
➢ ไม่เป็น	71.5	56.0	64.8	79.9	83.7	78.3
➢ เคยเป็น แต่ปัจจุบันไม่เป็น	5.2	7.2	7.4	2.9	3.2	4.4
<b>ในเขตเทศบาล</b>	100.0	100.0	100.0	100.0	100.0	100.0
➢ เป็น	31.3	36.8	33.0	25.1	18.1	24.6
• น้อยกว่า 5 ปี	10.0	11.0	9.8	10.2	6.1	11.6
• 5 – 9 ปี	12.7	13.6	15.5	10.6	7.6	8.6
• ตั้งแต่ 10 ปีขึ้นไป	8.6	12.2	7.7	4.3	4.4	4.4
➢ ไม่เป็น	62.4	56.0	59.9	71.7	77.1	71.5
➢ เคยเป็น แต่ปัจจุบันไม่เป็น	6.3	7.2	7.1	3.2	4.8	3.9
<b>นอกเขตเทศบาล</b>	100.0	-	100.0	100.0	100.0	100.0
➢ เป็น	16.8	-	25.6	16.0	12.4	15.7
• น้อยกว่า 5 ปี	7.2	-	10.1	6.7	5.7	7.2
• 5 – 9 ปี	6.1	-	11.0	6.1	3.1	6.7
• ตั้งแต่ 10 ปีขึ้นไป	3.5	-	4.5	3.2	3.6	1.8
➢ ไม่เป็น	78.9	-	66.9	81.1	84.5	79.8
➢ เคยเป็น แต่ปัจจุบันไม่เป็น	4.3	-	7.5	2.9	3.1	4.5

หมายเหตุ : 1/ เฉพาะกลุ่มที่ไม่ใช่ข้าราชการ/พนักงานรัฐวิสาหกิจ

2/ กทม. มีเฉพาะในเขตเทศบาล

### 3.3.2 แหล่งต่างๆ ที่คาดหวังว่าจะเป็นแหล่งการเงินในการเลี้ยงดูตนเองยามสูงอายุ

ผลจากการสำรวจ พบว่า ประชาชนส่วนใหญ่ (82.8%) คาดหวังว่าจะมีแหล่งเงินจากการทำงานเลี้ยงดูตนเองยามสูงอายุมากที่สุด ส่วนที่คาดหวังว่าจะมีแหล่งเงินจากบุตร และเงินออม/ทรัพย์สินมีอัตราร้อยละเท่ากัน (79.0%) นอกจากนี้ยังคาดหวังจากคู่สมรส (68.1%) และเบี้ยยังชีพจากรัฐบาล (48.0%) ดังรายละเอียดในแผนภูมิ

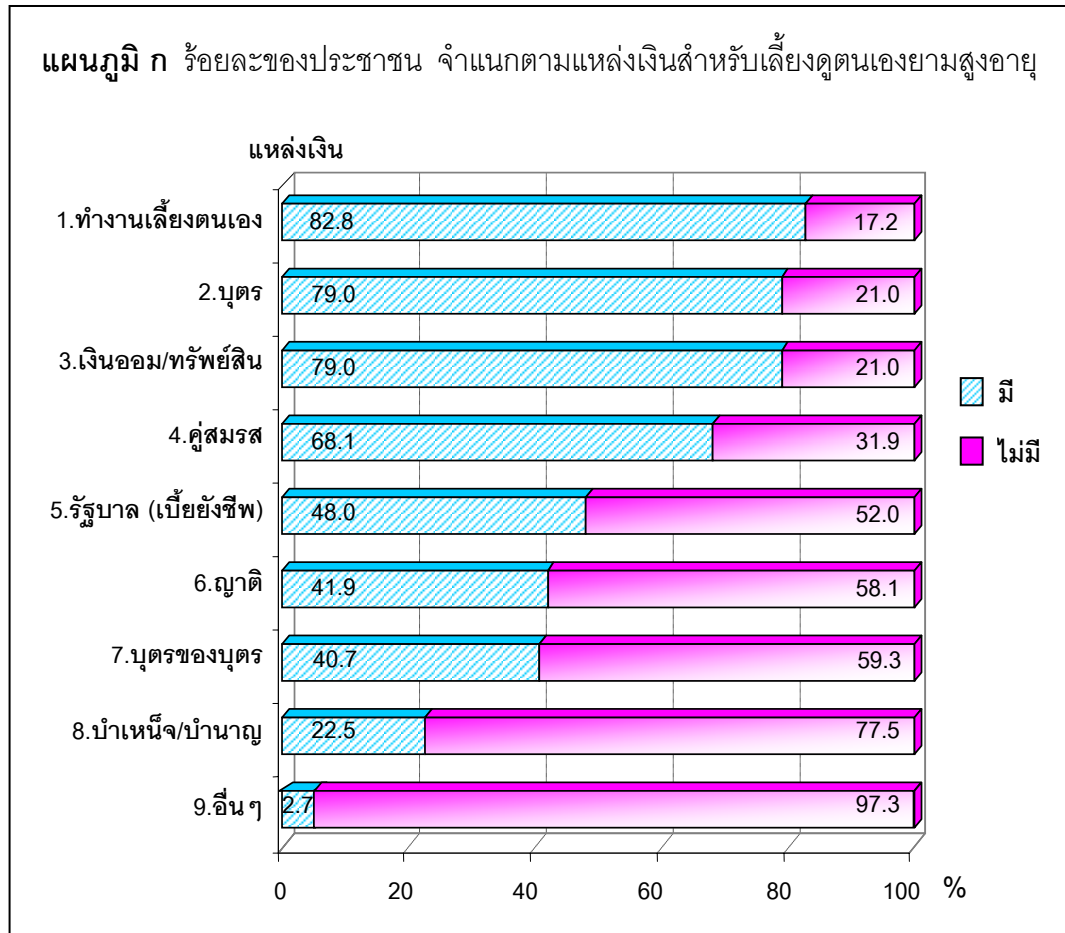

เมื่อพิจารณาในระดับภาค ประชาชนในภาคใต้ ภาคกลาง และกรุงเทพมหานครส่วนใหญ่คาดหวังว่าจะทำงานเลี้ยงดูตนเองยามสูงอายุมากที่สุด ในขณะที่ภาคตะวันออกเฉียงเหนือคาดหวังแหล่งเงินจากบุตร ส่วนภาคเหนือคาดหวังแหล่งเงินจากเงินออม/ทรัพย์สิน

เมื่อพิจารณาในระดับเขตการปกครอง ประชาชนส่วนใหญ่ทั้งในเขตและนอกเขตเทศบาล คาดหวังว่าจะมีแหล่งเงินจากการทำงานเลี้ยงดูตนเองยามสูงอายุมากที่สุดเช่นเดียวกัน ดังรายละเอียดในตาราง

ตาราง ด ร้อยละของประชาชน จำแนกตามแหล่งเงินสำหรับเลี้ยงดูตนเองยามสูงอายุ เขตการปกครอง และภาค

แหล่งเงิน และเขตการปกครอง	ทั่วประเทศ			ภาค															
				กทม.			กลาง (ยกเว้น กทม.)			เหนือ			ตะวันออก เฉียงเหนือ			ใต้			
	รวม	มี	ไม่มี	รวม	มี	ไม่มี	รวม	มี	ไม่มี	รวม	มี	ไม่มี	รวม	มี	ไม่มี	รวม	มี	ไม่มี	
<b>รวม</b>																			
1. ทำงานเลี้ยงตนเอง	100.0	82.8	17.2	100.0	85.0	15.0	100.0	85.1	14.9	100.0	79.4	20.6	100.0	80.3	19.7	100.0	87.5	12.5	
2. บุตร	100.0	79.0	21.0	100.0	72.0	28.0	100.0	73.7	26.3	100.0	81.8	18.2	100.0	85.9	14.1	100.0	83.3	16.7	
3. เงินออม/ทรัพย์สิน	100.0	79.0	21.0	100.0	80.4	19.6	100.0	78.4	21.6	100.0	82.9	17.1	100.0	76.6	23.4	100.0	82.4	17.6	
4. คู่สมรส	100.0	68.1	31.9	100.0	65.0	35.0	100.0	63.6	36.4	100.0	68.5	31.5	100.0	72.3	27.7	100.0	74.0	26.0	
5. รัฐบาล (เบี้ยยังชีพ)	100.0	48.0	52.0	100.0	47.1	52.9	100.0	41.6	58.4	100.0	52.3	47.7	100.0	57.0	43.0	100.0	33.7	66.3	
6. ญาติ	100.0	41.9	58.1	100.0	41.9	58.1	100.0	40.3	59.7	100.0	39.0	61.0	100.0	44.7	55.3	100.0	46.2	53.8	
7. บุตรของบุตร	100.0	40.7	59.3	100.0	35.6	64.4	100.0	34.0	66.0	100.0	41.3	58.7	100.0	50.1	49.9	100.0	43.7	56.3	
8. บำเหน็จ/บำนาญ	100.0	22.5	77.5	100.0	34.8	65.2	100.0	22.9	77.1	100.0	14.3	85.7	100.0	18.5	81.5	100.0	18.3	81.7	
9. อื่นๆ	100.0	2.7	97.3	100.0	0.2	99.8	100.0	3.1	96.9	100.0	2.0	98.0	100.0	4.7	95.3	100.0	3.5	96.5	

ตาราง ด ร้อยละของประชาชน จำแนกตามแหล่งเงินสำหรับเลี้ยงดูตนเองยามสูงอายุ เขตการปกครอง และภาค (ต่อ)

แหล่งเงิน และเขตการปกครอง	ทั่วประเทศ			ภาค															
				กทม.			กลาง (ยกเว้น กทม.)			เหนือ			ตะวันออก เฉียงเหนือ			ใต้			
	รวม	มี	ไม่มี	รวม	มี	ไม่มี	รวม	มี	ไม่มี	รวม	มี	ไม่มี	รวม	มี	ไม่มี	รวม	มี	ไม่มี	
<b>ในเขตเทศบาล</b>																			
1. ทำงานเลี้ยงตนเอง	100.0	83.1	16.9	100.0	85.0	15.0	100.0	83.0	17.0	100.0	78.5	21.5	100.0	77.6	22.4	100.0	87.6	12.4	
2. บุตร	100.0	75.4	24.6	100.0	72.0	28.0	100.0	73.9	26.1	100.0	81.4	18.6	100.0	83.1	16.9	100.0	78.9	21.1	
3. เงินออม/ทรัพย์สิน	100.0	78.4	21.6	100.0	80.4	19.6	100.0	76.4	23.6	100.0	80.4	19.6	100.0	71.7	28.3	100.0	85.6	14.4	
4. คู่สมรส	100.0	66.0	34.0	100.0	65.0	35.0	100.0	64.5	35.5	100.0	64.6	35.4	100.0	68.3	31.7	100.0	75.3	24.7	
5. รัฐบาล (เบี้ยยังชีพ)	100.0	46.0	54.0	100.0	47.1	52.9	100.0	39.2	60.8	100.0	58.1	41.9	100.0	49.1	50.9	100.0	44.7	55.3	
6. ญาติ	100.0	40.5	59.5	100.0	41.9	58.1	100.0	39.9	60.1	100.0	38.1	61.9	100.0	34.6	65.4	100.0	48.5	51.5	
7. บุตรของบุตร	100.0	36.6	63.4	100.0	35.6	64.4	100.0	32.8	67.2	100.0	39.2	60.8	100.0	40.3	59.7	100.0	46.4	53.6	
8. บำเหน็จ/บำนาญ	100.0	27.8	72.2	100.0	34.8	65.2	100.0	20.8	79.2	100.0	23.2	76.8	100.0	23.6	76.4	100.0	24.6	75.4	
9. อื่นๆ	100.0	1.3	98.7	100.0	0.2	99.8	100.0	2.5	97.5	100.0	2.4	97.6	100.0	1.9	98.1	100.0	1.0	99.0	

ตาราง ด ร้อยละของประชาชน จำแนกตามแหล่งเงินสำหรับเลี้ยงดูตนเองยามสูงอายุ เขตการปกครอง และภาค (ต่อ)

แหล่งเงิน และเขตการปกครอง	ทั่วประเทศ			ภาค															
				กทม. <sup>1/</sup>			กลาง (ยกเว้น กทม.)			เหนือ			ตะวันออก เฉียงเหนือ			ใต้			
	รวม	มี	ไม่มี	รวม	มี	ไม่มี	รวม	มี	ไม่มี	รวม	มี	ไม่มี	รวม	มี	ไม่มี	รวม	มี	ไม่มี	
<b>นอกเขตเทศบาล</b>																			
1. ทำงานเลี้ยงตนเอง	100.0	82.6	17.4	-	-	-	100.0	86.0	14.0	100.0	79.6	20.4	100.0	80.6	19.4	100.0	87.5	12.5	
2. บุตร	100.0	82.0	18.0	-	-	-	100.0	73.7	26.3	100.0	81.8	18.2	100.0	86.3	13.7	100.0	84.3	15.7	
3. เงินออม/ทรัพย์สิน	100.0	79.5	20.5	-	-	-	100.0	79.2	20.8	100.0	83.3	16.7	100.0	77.2	22.8	100.0	81.7	18.3	
4. คู่สมรส	100.0	69.8	30.2	-	-	-	100.0	63.3	36.7	100.0	69.1	30.9	100.0	72.8	27.2	100.0	73.8	26.2	
5. รัฐบาล (เบี้ยยังชีพ)	100.0	49.6	50.4	-	-	-	100.0	42.6	57.4	100.0	51.4	48.6	100.0	58.0	42.0	100.0	31.1	68.9	
6. ญาติ	100.0	43.2	56.8	-	-	-	100.0	40.4	59.6	100.0	39.1	60.9	100.0	46.0	54.0	100.0	45.6	54.4	
7. บุตรของบุตร	100.0	44.2	55.8	-	-	-	100.0	34.5	65.5	100.0	41.6	58.4	100.0	51.3	48.7	100.0	43.0	57.0	
8. บำเหน็จ/บำนาญ	100.0	18.2	81.8	-	-	-	100.0	23.7	76.3	100.0	13.0	87.0	100.0	17.9	82.1	100.0	16.8	83.2	
9. อื่นๆ	100.0	3.9	96.1	-	-	-	100.0	3.3	96.7	100.0	1.9	98.1	100.0	5.1	94.9	100.0	4.1	95.9	

หมายเหตุ : 1/ กทม. มีเฉพาะในเขตเทศบาล

สำหรับแหล่งเงินที่จะเป็นหลักประกันที่สำคัญที่สุดในการเลี้ยงดูตนเองยามสูงอายุที่ประชาชนคาดหวัง 5 อันดับแรก คือ จากบุตร (32.6%) รองลงมาคือ ทำงานเลี้ยงตนเอง (27.2%) เงินออม/ทรัพย์สิน (22.7%) คู่สมรส (7.4%) และเบี้ยยังชีพจากรัฐบาล (4.4%)

เมื่อพิจารณาในระดับภาค ประชาชนในภาคตะวันออกเฉียงเหนือและภาคเหนือ มีความคิดเห็นเหมือนกัน คือ คาดหวังว่าจะได้รับจากบุตรมากที่สุด ในขณะที่ภาคใต้และภาคกลาง คาดหวังแหล่งเงินจากการทำงานเลี้ยงตนเอง ส่วนกรุงเทพมหานคร คาดหวังจากเงินออม/ทรัพย์สิน

เมื่อพิจารณาในระดับเขตการปกครอง ประชาชนในเขตเทศบาลคาดหวังแหล่งเงินจากการทำงานเลี้ยงตนเองมากที่สุด ในขณะที่ประชาชนนอกเขตเทศบาลคาดหวังว่าจะได้รับจากบุตร ดังรายละเอียดในตาราง

**ตาราง ต** ร้อยละของประชาชน จำแนกตามแหล่งเงินในการเลี้ยงดูตนเองยามสูงอายุ 5 อันดับแรก ภาค และเขตการปกครอง

ภาคและเขตการปกครอง	แหล่งเงินที่สำคัญที่สุด 5 อันดับแรก	ร้อยละ
ทั่วประเทศ	1. บุตร 2. ทำงานเลี้ยงตนเอง 3. เงินออม/ทรัพย์สิน 4. คู่สมรส 5. รัฐบาล (เบี้ยยังชีพ)	32.6 27.2 22.7 7.4 4.4
กรุงเทพมหานคร	1. เงินออม/ทรัพย์สิน 2. ทำงานเลี้ยงตนเอง 3. บุตร 4. คู่สมรส 5. รัฐบาล (เบี้ยยังชีพ)	31.9 28.2 20.2 7.1 5.5
กลาง	1. ทำงานเลี้ยงตนเอง 2. บุตร 3. เงินออม/ทรัพย์สิน 4. คู่สมรส 5. รัฐบาล (เบี้ยยังชีพ)	30.8 27.0 25.7 6.7 3.6



ตาราง ต ร้อยละของประชาชน จำแนกตามแหล่งเงินในการเลี้ยงดูตนเองยามสูงอายุ 5 อันดับแรก  
ภาค และเขตการปกครอง (ต่อ)

ภาคและ เขตการปกครอง	แหล่งเงินที่สำคัญที่สุด 5 อันดับแรก	ร้อยละ
เหนือ	1. บุตร	42.2
	2. ทำงานเลี้ยงตนเอง	25.0
	3. เงินออม/ทรัพย์สิน	20.4
	4. รัฐบาล (เบี้ยยังชีพ)	4.7
	5. คู่สมรส	4.4
ตะวันออกเฉียงเหนือ	1. บุตร	43.1
	2. ทำงานเลี้ยงตนเอง	22.3
	3. เงินออม/ทรัพย์สิน	14.1
	4. คู่สมรส	10.0
	5. รัฐบาล (เบี้ยยังชีพ)	5.2
ใต้	1. ทำงานเลี้ยงตนเอง	34.2
	2. บุตร	29.6
	3. เงินออม/ทรัพย์สิน	24.7
	4. คู่สมรส	5.7
	5. รัฐบาล (เบี้ยยังชีพ)	1.6
ในเขตเทศบาล	1. ทำงานเลี้ยงตนเอง	28.1
	2. เงินออม/ทรัพย์สิน	26.9
	3. บุตร	26.1
	4. คู่สมรส	7.5
	5. บำเหน็จ บำนาญ	5.4
นอกเขตเทศบาล	1. บุตร	37.9
	2. ทำงานเลี้ยงตนเอง	26.4
	3. เงินออม/ทรัพย์สิน	19.3
	4. คู่สมรส	7.4
	5. รัฐบาล (เบี้ยยังชีพ)	4.3

### 3.4 การได้เตรียมการด้านต่างๆ เพื่อยามสูงอายุ

จากการสอบถามเรื่องที่เคยคิดและได้เตรียมการเมื่อยามอยู่ในวัยสูงอายุ ประชาชนส่วนใหญ่ ระบุว่า เคยคิดและได้เตรียมการมากที่สุดในเรื่อง การออมหรือสะสมเงินทอง ทรัพย์สินให้เพียงพอใช้ในวัยสูงอายุ (57.6%) รองลงมาเป็นการทำตัวเองให้มีสุขภาพกายที่แข็งแรงก่อน/และเมื่ออยู่ในวัยสูงอายุ (52.1%) ส่วนเรื่องที่ไม่เคยคิดเตรียมการ คือ เรื่องการทำศพสำหรับตัวเอง (40.4%) และการทำงานให้ชุมชนหรือเป็นอาสาสมัครเมื่ออยู่ในวัยสูงอายุ (40.2%) ดังรายละเอียดในตาราง

ตาราง ๓ ร้อยละของประชาชน จำแนกตามเรื่องที่เคยคิด และ/หรือ เตรียมการเมื่ออยู่ในวัยสูงอายุ และเขตการปกครอง

เรื่องที่เคยคิด และ/หรือ เตรียมการ เมื่ออยู่ในวัยสูงอายุ	ทั่วประเทศ			ในเขตเทศบาล			นอกเขตเทศบาล					
	รวม	เคยคิด		ไม่ เคย คิด	รวม	เคยคิด		ไม่ เคย คิด	รวม	เคยคิด		ไม่ เคย คิด
		ได้ เตรียม การ	ไม่ได้ เตรียม การ			ได้ เตรียม การ	ไม่ได้ เตรียม การ			ได้ เตรียม การ	ไม่ได้ เตรียม การ	
1.การออมหรือสะสมเงินทอง ทรัพย์สินให้เพียงพอใช้ในวัยสูงอายุ	100.0	57.6	32.3	10.1	100.0	59.2	28.6	12.2	100.0	56.4	35.3	8.3
2.การทำตัวเองให้มีสุขภาพกายที่แข็งแรงก่อน/และเมื่ออยู่ในวัยสูงอายุ	100.0	52.1	30.8	17.1	100.0	50.4	29.5	20.1	100.0	53.5	31.9	14.6
3.การทำตนเองให้มีสภาพจิตใจที่ดี หรือปล่อยวางก่อน/ และเมื่ออยู่ในวัยสูงอายุ	100.0	47.2	30.0	22.8	100.0	45.9	28.0	26.1	100.0	48.3	31.6	20.1
4.การจะอยู่อย่างไร หรืออยู่กับใคร เมื่ออยู่ในวัยสูงอายุ	100.0	39.2	36.9	23.9	100.0	38.9	34.0	27.1	100.0	39.5	39.2	21.3
5.การจะให้ใครเป็นผู้ดูแลในช่วงวัยสูงอายุ	100.0	39.1	36.1	24.8	100.0	37.2	33.9	28.9	100.0	40.6	38.0	21.4
6.การศึกษารวมหรือเข้าร่วมกิจกรรมทางศาสนาที่บ่อยขึ้น เมื่อมีอายุมากขึ้น	100.0	37.7	32.3	30.0	100.0	33.1	31.1	35.8	100.0	41.4	33.3	25.3
7.การเตรียมเรื่องการทำศพสำหรับตัวเอง	100.0	32.2	27.4	40.4	100.0	26.5	28.9	44.6	100.0	36.9	26.1	37.0
8.การทำงานให้ชุมชนหรือเป็นอาสาสมัคร เมื่ออยู่ในวัยสูงอายุ	100.0	26.8	33.0	40.2	100.0	22.0	32.1	45.9	100.0	30.8	33.7	35.5

ตารางสถิติ

## สารบัญตารางสถิติ

	หน้า
ตาราง 1 ร้อยละของประชาชนผู้ตอบสัมภาษณ์ จำแนกตามลักษณะทางประชากร/สังคม เขตการปกครอง และภาค	37
ตาราง 2 ร้อยละของประชาชน จำแนกตามการทราบเกี่ยวกับการมีพระราชบัญญัติผู้สูงอายุ ลักษณะทางประชากร/สังคม ทั่วประเทศ	39
ตาราง 3 ร้อยละของประชาชน จำแนกตามความคิดเห็นต่อประโยค/ข้อความต่างๆ เกี่ยวกับ กระบวนการชราว่าถูกหรือไม่ถูก ลักษณะทางประชากร/สังคม ทั่วประเทศ	41
ตาราง 4 ร้อยละของประชาชน จำแนกตามความคิดเห็นต่อประโยค/ข้อความต่างๆ เกี่ยวกับการเตรียมตัวเพื่อยามสูงอายุว่าถูกหรือไม่ถูก ลักษณะทางประชากร/สังคม ทั่วประเทศ	43
ตาราง 5 ร้อยละของประชาชน จำแนกตามการกำหนดอายุของผู้สูงอายุ หรือผู้สูงวัย ลักษณะทาง ประชากร/สังคม ทั่วประเทศ	45
ตาราง 6 ร้อยละของประชาชน จำแนกตามความคิดเห็นเกี่ยวกับการเตรียมการเพื่อยุสูงอายุ ลักษณะทางประชากร/สังคม ทั่วประเทศ	47
ตาราง 7 ร้อยละของประชาชน จำแนกตามด้านที่ควรเตรียมการเพื่อยุสูงอายุ ลักษณะทาง ประชากร/สังคม ทั่วประเทศ	49
ตาราง 8 ร้อยละของประชาชน จำแนกตามอายุที่ควรเริ่มเตรียมการเพื่อยุสูงอายุ ลักษณะ ทางประชากร/สังคม ทั่วประเทศ	51
ตาราง 9 ร้อยละของประชาชน จำแนกตามความคิดเห็น/ทัศนคติใน เรื่องต่างๆ เกี่ยวกับ ผู้สูงอายุ ลักษณะทางประชากร/สังคม ทั่วประเทศ	53
ตาราง 10 ร้อยละของประชาชน จำแนกตามความคิดเห็นเกี่ยวกับอายุที่หน่วยงานภาครัฐ/ เอกชนควรกำหนดให้เป็นอายุเกษียณ ลักษณะทางประชากร/สังคม ทั่วประเทศ	59
ตาราง 11 ร้อยละของประชาชน จำแนกตามความคิดเห็นเกี่ยวกับบุคคลที่ควรมีหน้าที่หลักในการ ดูแลผู้สูงอายุ ลักษณะทางประชากร/สังคม ทั่วประเทศ	61
ตาราง 12 ร้อยละของประชาชน จำแนกตามความคิดเห็นเกี่ยวกับความเต็มใจและความสามารถ ในการจ่ายเงินสะสมให้รัฐ ลักษณะทางประชากร/สังคม ทั่วประเทศ	63
ตาราง 13 ร้อยละของประชาชน จำแนกตามความคิดเห็นเกี่ยวกับการได้รับสิทธิพิเศษด้านต่างๆ ของผู้สูงอายุ ลักษณะทางประชากร/สังคม ทั่วประเทศ	65
ตาราง 14 ร้อยละของประชาชน จำแนกตามความคิดเห็นเกี่ยวกับการได้รับสิทธิพิเศษของ ผู้สูงอายุมากกว่าประชาชนกลุ่มอื่น ลักษณะทางประชากร/สังคม ทั่วประเทศ	67
ตาราง 15 ร้อยละของประชาชน จำแนกตามความคิดเห็นเกี่ยวกับความเพียงพอของสวัสดิการต่างๆ ที่รัฐให้แก่ผู้สูงอายุ ลักษณะทางประชากร/สังคม ทั่วประเทศ	69

## สารบัญตารางสถิติ (ต่อ)

	หน้า
ตาราง 16 ร้อยละของประชาชน จำแนกตามความคิดเห็นเกี่ยวกับความพึงพอใจในสวัสดิการและความช่วยเหลือต่างๆ ที่รัฐให้แก่ผู้สูงอายุในปัจจุบัน ลักษณะทางประชากร/สังคมทั่วประเทศ	71
ตาราง 17 ร้อยละของประชาชน จำแนกตามการเลือกรับบำเหน็จหรือบำนาญ เมื่อออกจากงานหรือเกษียณอายุ ลักษณะทางประชากร/สังคมทั่วประเทศ	73
ตาราง 18 ร้อยละของประชาชน จำแนกตามการเป็นสมาชิกกองทุนประกันสังคม หรือกองทุนอื่นๆ เพื่อยามชราภาพ ลักษณะทางประชากร/สังคมทั่วประเทศ	74
ตาราง 19 ร้อยละของประชาชน จำแนกตามแหล่งเงินสำหรับเลี้ยงดูตนเองยามสูงอายุ ลักษณะทางประชากร/สังคมทั่วประเทศ	76
ตาราง 20 ร้อยละของประชาชน จำแนกตามแหล่งเงินที่สำคัญที่สุดในการเลี้ยงดูตนเองยามสูงอายุ ลักษณะทางประชากร/สังคมทั่วประเทศ	80
ตาราง 21 ร้อยละของประชาชน จำแนกตามเรื่องที่เคยคิด และ/หรือ เตรียมการเมื่ออยู่ในวัยสูงอายุ ลักษณะทางประชากร/สังคมทั่วประเทศ	82

ตาราง 1 ร้อยละของประชาชนผู้ตอบสัมภาษณ์ <sup>1/</sup> จำแนกตามลักษณะทางประชากร/สังคม เขตการปกครอง และภาค

ลักษณะทางประชากร/สังคม	ทั่วประเทศ			ภาค												
				กทม.	กลาง			เหนือ			ตะวันออกเฉียงเหนือ			ใต้		
	รวม	ในเขตฯ	นอกเขตฯ		รวม	ในเขตฯ	นอกเขตฯ	รวม	ในเขตฯ	นอกเขตฯ	รวม	ในเขตฯ	นอกเขตฯ	รวม	ในเขตฯ	นอกเขตฯ
<b>เพศ</b>	100.0	100.0	100.0	100.0	100.0	100.0	100.0	100.0	100.0	100.0	100.0	100.0	100.0	100.0	100.0	100.0
ชาย	46.2	46.0	46.3	44.8	46.0	47.0	45.2	46.2	46.9	45.7	46.3	46.2	46.3	47.1	45.6	48.3
หญิง	53.8	54.0	53.7	55.2	54.0	53.0	54.8	53.8	53.1	54.3	53.8	53.8	53.7	52.9	54.4	51.7
<b>อายุ</b>	100.0	100.0	100.0	100.0	100.0	100.0	100.0	100.0	100.0	100.0	100.0	100.0	100.0	100.0	100.0	100.0
18 - 19 ปี	4.7	6.0	3.4	9.5	3.8	4.5	3.3	4.0	5.6	3.1	3.8	4.7	2.9	4.5	4.6	4.4
20 - 24 ปี	8.1	9.5	6.9	11.6	8.5	10.6	6.8	7.0	7.9	6.4	6.6	7.6	6.0	8.6	8.5	8.8
25 - 29 ปี	9.8	10.9	8.6	11.3	10.6	10.9	10.3	9.1	9.7	8.7	7.8	9.9	6.3	10.9	12.6	9.6
30 - 34 ปี	12.0	12.2	11.8	10.7	13.1	14.6	12.0	10.6	11.1	10.2	10.5	11.6	9.8	14.7	13.1	15.9
35 - 39 ปี	15.1	14.9	15.3	16.5	15.1	15.1	15.1	13.7	12.1	14.7	14.8	14.8	14.8	16.0	14.9	16.9
40 - 44 ปี	15.3	14.4	16.3	12.2	14.5	13.0	15.7	15.5	15.4	15.7	16.9	15.6	17.9	16.4	17.2	15.7
45 - 49 ปี	12.4	10.8	13.8	9.2	11.5	9.6	13.0	13.9	13.6	14.1	14.3	12.0	15.9	11.4	10.8	11.9
50 - 54 ปี	11.8	11.0	12.6	11.1	10.9	9.2	12.2	13.7	13.1	14.0	14.5	14.1	14.8	8.1	7.5	8.5
55 - 59 ปี	10.8	10.3	11.3	7.9	12.0	12.5	11.6	12.5	11.5	13.1	10.8	9.7	11.6	9.4	10.8	8.3
<b>ระดับการศึกษาสูงสุด</b>	100.0	100.0	100.0	100.0	100.0	100.0	100.0	100.0	100.0	100.0	100.0	100.0	100.0	100.0	100.0	100.0
ไม่ได้รับการศึกษา	2.4	1.8	3.2	1.4	3.1	1.9	4.0	4.1	1.9	5.4	0.6	0.4	0.7	3.3	3.6	3.0
ประถมศึกษา	43.6	33.0	53.9	22.1	39.1	31.7	45.1	51.4	38.9	59.2	56.7	45.4	64.8	38.2	30.6	43.9
มัธยมศึกษา	24.6	26.7	22.4	30.8	26.4	29.6	23.9	23.5	26.4	21.7	20.4	22.0	19.3	24.4	22.8	25.6
อาชีวศึกษา/อนุปริญญา	15.0	19.3	10.9	25.0	17.0	20.2	14.3	9.4	13.1	7.1	10.5	14.9	7.4	17.7	20.6	15.6
ปริญญาตรีและสูงกว่า	14.4	19.2	9.6	20.7	14.4	16.6	12.7	11.6	19.7	6.6	11.8	17.3	7.8	16.4	22.4	11.9
<b>สถานภาพสมรส</b>	100.0	100.0	100.0	100.0	100.0	100.0	100.0	100.0	100.0	100.0	100.0	100.0	100.0	100.0	100.0	100.0
โสด	23.5	28.5	18.6	36.1	24.8	27.7	22.4	19.5	26.1	15.4	17.5	21.0	15.0	25.4	29.2	22.6
สมรส	67.7	62.4	72.8	55.4	64.4	61.6	66.8	72.3	63.8	77.6	74.3	70.9	76.8	66.6	62.6	69.5
หม้าย	5.7	5.6	5.8	4.6	6.7	7.2	6.3	5.5	6.7	4.8	5.8	5.4	6.1	5.0	4.0	5.7
หย่า	1.7	2.0	1.3	1.8	1.9	1.8	1.9	1.5	2.1	1.1	1.7	2.3	1.2	1.4	2.1	0.9
แยกกันอยู่	1.4	1.5	1.5	2.1	2.2	1.7	2.6	1.2	1.3	1.1	0.7	0.4	0.9	1.6	2.1	1.3
<b>เขตที่อาศัยอยู่ตั้งแต่เกิดจนอายุ 12 ปี</b>	100.0	100.0	100.0	100.0	100.0	100.0	100.0	100.0	100.0	100.0	100.0	100.0	100.0	100.0	100.0	100.0
ในเขตเทศบาล	37.4	70.2	5.5	75.9	33.0	63.5	8.3	29.1	67.1	5.5	31.7	71.0	3.6	33.5	71.9	4.7
ในเขตสุขาภิบาล	4.4	6.7	2.1	7.1	4.1	4.4	3.9	2.5	4.3	1.3	5.2	10.4	1.4	3.9	7.1	1.5
นอกเขตเทศบาล-นอกเขตสุขาภิบาล	58.2	23.1	92.4	17.0	62.9	32.1	87.8	68.4	28.6	93.2	63.1	18.6	95.0	62.6	21.0	93.8

ตาราง 1 ร้อยละของประชาชนผู้ตอบสัมภาษณ์ <sup>1/</sup> จำแนกตามลักษณะทางประชากร/สังคม เขตการปกครอง และภาค (ต่อ)

ลักษณะทางประชากร/สังคม	ทั่วประเทศ			ภาค												
	รวม	ในเขตฯ	นอกเขตฯ	กทม.	กลาง			เหนือ			ตะวันออกเฉียงเหนือ			ใต้		
					รวม	ในเขตฯ	นอกเขตฯ	รวม	ในเขตฯ	นอกเขตฯ	รวม	ในเขตฯ	นอกเขตฯ	รวม	ในเขตฯ	นอกเขตฯ
สถานภาพการทำงาน	100.0	100.0	100.0	100.0	100.0	100.0	100.0	100.0	100.0	100.0	100.0	100.0	100.0	100.0	100.0	100.0
ข้าราชการ/พนักงานรัฐวิสาหกิจ	7.6	9.2	6.1	8.5	7.3	6.8	7.8	5.8	9.7	3.4	8.7	10.4	7.4	8.0	11.4	5.4
พนักงานราชการ/ลูกจ้างรัฐบาล/ ลูกจ้างรัฐวิสาหกิจ	5.5	6.6	4.4	6.6	5.5	6.4	4.9	4.7	6.3	3.8	4.4	6.1	3.2	7.0	7.9	6.3
พนักงาน/ลูกจ้างเอกชน	14.6	20.0	9.5	29.2	22.0	26.3	18.5	8.3	12.6	5.5	7.4	9.9	5.6	11.8	16.8	8.1
ค้าขาย/ประกอบธุรกิจส่วนตัว	22.5	26.3	18.8	25.4	22.9	26.1	20.3	22.7	26.5	20.3	20.6	26.5	16.5	22.2	27.9	17.9
เกษตรกร	21.3	8.0	34.1	1.4	11.8	2.9	19.1	29.4	14.7	38.7	32.9	17.3	43.9	22.8	7.1	34.6
รับจ้างทั่วไป/กรรมกร	12.9	11.1	14.6	5.6	13.6	10.9	15.7	16.4	15.0	17.3	13.3	14.2	12.7	12.4	12.1	12.7
นักเรียน/นักศึกษา	6.3	8.2	4.5	13.4	5.0	5.7	4.2	5.9	7.6	4.8	4.6	6.4	3.3	5.8	6.0	5.6
แม่บ้าน/ไม่ได้ประกอบอาชีพ	9.3	10.6	8.0	9.9	11.9	14.9	9.5	6.8	7.6	6.2	8.1	9.2	7.4	10.0	10.8	9.4
รายได้ของครัวเรือนเฉลี่ยต่อเดือน	100.0	100.0	100.0	100.0	100.0	100.0	100.0	100.0	100.0	100.0	100.0	100.0	100.0	100.0	100.0	100.0
น้อยกว่า 1,500 บาท	1.6	1.1	2.5	0.5	1.5	1.0	1.9	1.9	0.5	2.7	3.3	2.2	4.1	0.9	0.7	1.0
1,500 - 2,999 บาท	6.4	3.0	9.6	0.7	2.5	1.0	3.6	8.9	5.0	11.3	13.6	7.2	18.2	3.0	2.1	3.6
3,000 - 4,999 บาท	20.3	13.3	27.1	3.5	11.8	7.6	15.2	30.8	21.3	36.8	30.9	25.6	34.8	17.1	13.3	19.9
5,000 - 9,999 บาท	28.2	26.6	29.8	16.7	30.8	27.6	33.3	28.1	31.8	25.7	28.0	29.7	26.8	33.2	31.8	34.1
10,000 - 14,999 บาท	16.3	18.7	13.9	19.5	20.0	20.8	19.4	13.1	15.6	11.5	10.7	15.8	7.1	19.9	21.5	18.8
15,000 - 19,999 บาท	10.1	13.2	7.0	20.1	12.0	15.2	9.4	6.1	9.3	4.2	5.4	7.3	4.0	11.3	11.1	11.5
20,000 - 24,999 บาท	6.9	10.0	3.8	15.6	8.4	11.3	6.2	3.9	6.0	2.6	3.4	6.1	1.5	6.8	8.6	5.5
25,000 - 29,999 บาท	3.6	5.4	1.7	9.9	4.1	5.6	2.9	2.0	2.8	1.4	0.7	0.7	0.7	4.0	6.4	2.2
30,000 - 49,999 บาท	3.8	5.0	2.7	7.4	5.6	5.6	5.7	2.5	4.2	1.5	2.5	3.6	1.7	2.1	2.8	1.7
ตั้งแต่ 50,000 บาทขึ้นไป	2.8	3.7	1.9	6.1	3.3	4.3	2.4	2.7	3.5	2.3	1.5	1.8	1.1	1.7	1.7	1.7
จำนวนสมาชิกในครัวเรือน	100.0	100.0	100.0	100.0	100.0	100.0	100.0	100.0	100.0	100.0	100.0	100.0	100.0	100.0	100.0	100.0
สมาชิกที่มีอายุน้อยกว่า 60 ปี	87.9	88.0	87.8	12.4	88.3	88.3	88.2	87.0	86.2	87.6	88.4	89.8	87.4	87.7	87.6	87.8
สมาชิกที่มีอายุตั้งแต่ 60 ปีขึ้นไป	12.1	12.0	12.2	87.6	11.7	11.7	11.8	13.0	13.8	12.4	11.6	10.2	12.6	12.3	12.4	12.2

หมายเหตุ : 1/ ร้อยละของตารางนี้ไม่ได้ทำการถ่วงน้ำหนัก แต่เป็นร้อยละของประชาชนผู้ตอบสัมภาษณ์จริง

ตาราง 2 ร้อยละของประชาชน จำแนกตามการทราบเกี่ยวกับการมีพระราชบัญญัติผู้สูงอายุ ลักษณะทางประชากร/สังคม  
ทั่วประเทศ

ลักษณะทางประชากร/สังคม	รวม	การทราบเกี่ยวกับการมีกฎหมาย พ.ร.บ.ผู้สูงอายุ		
		เคยทราบ	ไม่เคยทราบ	ไม่แน่ใจ
<b>เพศ</b>	100.0	24.5	62.7	12.8
ชาย	100.0	26.3	61.1	12.6
หญิง	100.0	23.0	64.0	13.0
<b>อายุ</b>	100.0	24.5	62.7	12.8
18 - 19 ปี	100.0	24.4	54.7	20.9
20 - 24 ปี	100.0	27.8	54.1	18.1
25 - 29 ปี	100.0	28.1	57.8	14.1
30 - 34 ปี	100.0	26.6	60.4	13.0
35 - 39 ปี	100.0	26.3	60.7	13.0
40 - 44 ปี	100.0	23.7	65.2	11.1
45 - 49 ปี	100.0	23.7	64.2	12.1
50 - 54 ปี	100.0	21.8	67.3	10.9
55 - 59 ปี	100.0	19.3	71.5	9.2
<b>ระดับการศึกษาสูงสุด</b>	100.0	24.5	62.7	12.8
ไม่ได้รับการศึกษา	100.0	16.0	74.6	9.4
ประถมศึกษา	100.0	15.8	74.8	9.4
มัธยมศึกษา	100.0	23.5	61.2	15.3
อาชีวศึกษา/อนุปริญญา	100.0	32.0	49.6	18.4
ปริญญาตรีและสูงกว่า	100.0	47.6	38.5	13.9
<b>สถานภาพสมรส</b>	100.0	24.5	62.7	12.8
โสด	100.0	29.4	53.0	17.6
สมรส	100.0	23.2	65.9	10.9
หม้าย	100.0	17.4	70.0	12.6
หย่า	100.0	31.5	51.7	16.8
แยกกันอยู่	100.0	27.0	52.9	20.1
<b>เขตที่อาศัยอยู่ตั้งแต่เกิดจนอายุ 12 ปี</b>	100.0	24.5	62.7	12.8
ในเขตเทศบาล	100.0	29.2	54.6	16.2
ในเขตสุขาภิบาล	100.0	27.5	56.8	15.7
นอกเขตเทศบาล-นอกเขตสุขาภิบาล	100.0	21.6	67.7	10.7



ตาราง 2 ร้อยละของประชาชน จำแนกตามการทราบเกี่ยวกับการมีพระราชบัญญัติผู้สูงอายุ ลักษณะทางประชากร/สังคม  
ทั่วประเทศ (ต่อ)

ลักษณะทางประชากร/สังคม	รวม	การทราบเกี่ยวกับการมีกฎหมาย พ.ร.บ.ผู้สูงอายุ		
		เคยทราบ	ไม่เคยทราบ	ไม่แน่ใจ
<b>สถานภาพการทำงาน</b>	100.0	24.5	62.7	12.8
ข้าราชการ/พนักงานรัฐวิสาหกิจ	100.0	53.5	33.5	13.0
พนักงานราชการ/ลูกจ้างรัฐบาล/ลูกจ้างรัฐวิสาหกิจ	100.0	40.0	45.3	14.7
พนักงาน/ลูกจ้างเอกชน	100.0	30.4	53.8	15.8
ค้าขาย/ประกอบธุรกิจส่วนตัว	100.0	21.4	65.4	13.2
เกษตรกร	100.0	15.2	76.4	8.4
รับจ้างทั่วไป/กรรมกร	100.0	17.1	70.8	12.1
นักเรียน/นักศึกษา	100.0	25.5	53.6	20.9
แม่บ้าน/ไม่ได้ประกอบอาชีพ	100.0	21.0	67.3	11.7
<b>รายได้ของครัวเรือนเฉลี่ยต่อเดือน</b>	100.0	24.5	62.7	12.8
น้อยกว่า 1,500 บาท	100.0	16.3	77.5	6.2
1,500 - 2,999 บาท	100.0	15.8	76.0	8.2
3,000 - 4,999 บาท	100.0	15.2	74.7	10.1
5,000 - 9,999 บาท	100.0	19.3	67.5	13.2
10,000 - 14,999 บาท	100.0	27.6	58.5	13.9
15,000 - 19,999 บาท	100.0	31.1	52.7	16.2
20,000 - 24,999 บาท	100.0	37.7	49.9	12.4
25,000 - 29,999 บาท	100.0	39.5	41.6	18.9
30,000 - 49,999 บาท	100.0	43.9	38.3	17.8
ตั้งแต่ 50,000 บาทขึ้นไป	100.0	43.7	43.4	12.9

ตาราง 3 ร้อยละของประชาชน จำแนกตามความคิดเห็นต่อประโยค/ข้อความต่างๆ เกี่ยวกับกระบวนการชราว่าถูกหรือไม่ถูก ลักษณะทางประชากร/สังคมทั่วประเทศ

ลักษณะทางประชากร/สังคม	ประโยค/ข้อความ																							
	เมื่อเข้าวัยสูงอายุกำลังดำเนินกิจกรรมอดออม				เมื่อเข้าวัยสูงอายุจะถูกเงาบางลงว่าตอนวัยหนุ่มสาว				เมื่อผู้สูงอายุมีอายุมากถึงระยะหนึ่งจะมีผู้ดูแล				คนยิ่งสูงอายุจะมีโรครุมขึ้น				หญิงและชายสูงอายุมีปัญหากระดูกบางไม่แตกต่างกัน				ผู้สูงอายุที่อายุมาก ๆ มักเดินไม่ได้			
	(1)				(2)				(3)				(4)				(5)				(6)			
	รวม	ตอบว่าถูก	ตอบว่าไม่ถูก	ไม่แน่ใจ	รวม	ตอบว่าถูก	ตอบว่าไม่ถูก	ไม่แน่ใจ	รวม	ตอบว่าถูก	ตอบว่าไม่ถูก	ไม่แน่ใจ	รวม	ตอบว่าถูก	ตอบว่าไม่ถูก	ไม่แน่ใจ	รวม	ตอบว่าถูก	ตอบว่าไม่ถูก	ไม่แน่ใจ	รวม	ตอบว่าถูก	ตอบว่าไม่ถูก	ไม่แน่ใจ
เพศ	100.0	91.9	3.0	5.1	100.0	88.5	3.3	8.2	100.0	87.2	6.6	6.2	100.0	85.2	7.9	6.9	100.0	67.4	16.2	16.4	100.0	65.7	19.4	14.9
ชาย	100.0	91.1	3.3	5.6	100.0	87.5	3.7	8.8	100.0	85.6	7.4	7.0	100.0	84.9	7.9	7.2	100.0	67.1	16.4	16.5	100.0	65.7	19.1	15.2
หญิง	100.0	92.6	2.7	4.7	100.0	89.4	3.0	7.6	100.0	88.5	5.9	5.6	100.0	85.5	7.9	6.6	100.0	67.7	16.0	16.3	100.0	65.7	19.7	14.6
อายุ	100.0	91.9	3.0	5.1	100.0	88.5	3.3	8.2	100.0	87.2	6.6	6.2	100.0	85.2	7.9	6.9	100.0	67.4	16.2	16.4	100.0	65.7	19.4	14.9
18 - 19 ปี	100.0	90.7	2.7	6.6	100.0	87.1	2.0	10.9	100.0	86.2	5.9	7.9	100.0	82.6	7.7	9.7	100.0	65.5	17.2	17.3	100.0	56.0	22.7	21.3
20 - 24 ปี	100.0	90.0	2.5	7.5	100.0	88.8	3.5	7.7	100.0	87.7	4.8	7.5	100.0	84.4	7.6	8.0	100.0	65.6	17.3	17.1	100.0	60.7	22.4	16.9
25 - 29 ปี	100.0	92.2	2.3	5.5	100.0	87.5	3.4	9.1	100.0	86.0	7.5	6.5	100.0	83.2	9.3	7.5	100.0	64.7	17.9	17.4	100.0	57.8	23.5	18.7
30 - 34 ปี	100.0	92.9	2.0	5.1	100.0	88.2	4.4	7.4	100.0	87.5	6.1	6.4	100.0	83.1	9.6	7.3	100.0	64.1	18.0	17.9	100.0	61.9	20.9	17.2
35 - 39 ปี	100.0	91.3	4.0	4.7	100.0	88.7	3.8	7.5	100.0	85.6	8.3	6.1	100.0	84.1	8.4	7.5	100.0	66.3	18.7	15.0	100.0	63.4	20.6	16.0
40 - 44 ปี	100.0	91.8	3.0	5.2	100.0	89.2	3.2	7.6	100.0	86.7	5.8	7.5	100.0	85.2	7.5	7.3	100.0	70.2	14.3	15.5	100.0	66.3	19.6	14.1
45 - 49 ปี	100.0	92.4	4.1	3.5	100.0	87.6	3.2	9.2	100.0	86.6	8.1	5.3	100.0	85.1	9.5	5.4	100.0	68.8	15.6	15.6	100.0	68.0	19.5	12.5
50 - 54 ปี	100.0	93.3	2.6	4.1	100.0	90.2	2.0	7.8	100.0	89.9	5.6	4.5	100.0	89.6	5.3	5.1	100.0	70.3	13.3	16.4	100.0	75.8	13.3	10.9
55 - 59 ปี	100.0	91.6	2.8	5.6	100.0	88.3	3.6	8.1	100.0	88.2	6.1	5.7	100.0	88.4	6.1	5.5	100.0	68.5	14.4	17.1	100.0	73.1	15.5	11.4
ระดับการศึกษาสูงสุด	100.0	91.9	3.0	5.1	100.0	88.5	3.3	8.2	100.0	87.2	6.6	6.2	100.0	85.2	7.9	6.9	100.0	67.4	16.2	16.4	100.0	65.7	19.4	14.9
ไม่ได้รับการศึกษา	100.0	87.1	3.0	9.9	100.0	85.0	2.2	12.8	100.0	87.1	6.5	6.4	100.0	85.9	5.6	8.5	100.0	65.8	14.0	20.2	100.0	71.3	16.5	12.2
ประถมศึกษา	100.0	92.2	3.0	4.8	100.0	89.0	2.6	8.4	100.0	88.4	5.7	5.9	100.0	87.3	6.8	5.9	100.0	69.3	14.1	16.6	100.0	72.8	15.1	12.1
มัธยมศึกษา	100.0	91.3	3.3	5.4	100.0	88.0	3.5	8.5	100.0	86.7	7.3	6.0	100.0	84.8	8.3	6.9	100.0	67.0	16.0	17.0	100.0	63.1	19.7	17.2
อาชีวศึกษา/อนุปริญญา	100.0	90.0	3.3	6.7	100.0	86.1	4.9	9.0	100.0	86.7	7.0	6.3	100.0	81.9	8.7	9.4	100.0	65.9	18.1	16.0	100.0	59.4	22.7	17.9
ปริญญาตรีและสูงกว่า	100.0	95.2	2.0	2.8	100.0	91.1	3.7	5.2	100.0	84.5	7.7	7.8	100.0	83.2	10.2	6.6	100.0	64.2	21.5	14.3	100.0	53.1	30.0	16.9
สถานภาพสมรส	100.0	91.9	3.0	5.1	100.0	88.5	3.3	8.2	100.0	87.2	6.6	6.2	100.0	85.2	7.9	6.9	100.0	67.4	16.2	16.4	100.0	65.7	19.4	14.9
โสด	100.0	90.8	2.9	6.3	100.0	88.9	3.2	7.9	100.0	85.0	7.3	7.7	100.0	82.6	8.2	9.2	100.0	65.1	18.9	16.0	100.0	58.2	23.7	18.1
สมรส	100.0	92.5	2.9	4.6	100.0	88.6	3.4	8.0	100.0	87.8	6.5	5.7	100.0	86.4	7.6	6.0	100.0	68.2	15.5	16.3	100.0	68.0	18.3	13.7
หม้าย	100.0	89.8	3.2	7.0	100.0	85.2	2.9	11.9	100.0	88.8	5.4	5.8	100.0	83.5	9.5	7.0	100.0	67.3	13.6	19.1	100.0	71.5	15.9	12.6
หย่า	100.0	93.6	1.8	4.6	100.0	92.7	2.8	4.5	100.0	91.8	3.7	4.5	100.0	82.6	8.1	9.3	100.0	68.4	17.1	14.5	100.0	63.6	22.1	14.3
แยกกันอยู่	100.0	89.3	5.9	4.8	100.0	88.4	3.1	8.5	100.0	83.5	5.3	11.2	100.0	84.5	10.6	4.9	100.0	69.0	11.5	19.5	100.0	57.3	15.6	27.1
เขตที่อาศัยอยู่ตั้งแต่เกิดจนอายุ 12 ปี	100.0	91.9	3.0	5.1	100.0	88.5	3.3	8.2	100.0	87.2	6.6	6.2	100.0	85.2	7.9	6.9	100.0	67.4	16.2	16.4	100.0	65.7	19.4	14.9
ในเขตเทศบาล	100.0	92.1	2.7	5.2	100.0	87.8	3.3	8.9	100.0	84.7	7.6	7.7	100.0	84.4	8.1	7.5	100.0	68.0	15.7	16.3	100.0	61.5	21.3	17.2
ในเขตสุขาภิบาล	100.0	90.2	4.9	4.9	100.0	89.3	5.6	5.1	100.0	84.5	7.8	7.7	100.0	82.7	9.4	7.9	100.0	64.9	19.8	15.3	100.0	59.8	23.6	16.6
นอกเขตเทศบาล-นอกเขตสุขาภิบาล	100.0	91.9	3.0	5.1	100.0	88.9	3.2	7.9	100.0	88.8	5.9	5.3	100.0	85.9	7.7	6.4	100.0	67.3	16.2	16.5	100.0	68.4	18.1	13.5

ตาราง 3 ร้อยละของประชาชน จำแนกตามความคิดเห็นต่อประโยค/ข้อความต่างๆ เกี่ยวกับกระบวนการชราว่าถูกหรือไม่ถูก ลักษณะทางประชากร/สังคม ทั่วประเทศ (ต่อ)

ลักษณะทางประชากร/สังคม	ประโยค/ข้อความ																							
	เมื่อเข้าวัยสูงอายุกำลังดำเนินเรื่องจะคอยดูแล				เมื่อเข้าวัยสูงอายุจะถูกมองว่าตอนวัยหนุ่มสาว				เมื่อผู้สูงอายุมีอายุมากถึงระยะหนึ่งจะต้องมีผู้ดูแล				คนยิ่งสูงอายุจะมีโรครมากขึ้น				หญิงและชายสูงอายุมีปัญหาคะดูบางไม่แตกต่างกัน				ผู้สูงอายุที่อายุมาก ๆ มักเดินไม่ได้			
	(1)				(2)				(3)				(4)				(5)				(6)			
รวม	ตอบว่าถูก	ตอบว่าไม่ถูก	ไม่แน่ใจ	รวม	ตอบว่าถูก	ตอบว่าไม่ถูก	ไม่แน่ใจ	รวม	ตอบว่าถูก	ตอบว่าไม่ถูก	ไม่แน่ใจ	รวม	ตอบว่าถูก	ตอบว่าไม่ถูก	ไม่แน่ใจ	รวม	ตอบว่าถูก	ตอบว่าไม่ถูก	ไม่แน่ใจ	รวม	ตอบว่าถูก	ตอบว่าไม่ถูก	ไม่แน่ใจ	
สถานภาพการทำงาน	100.0	91.9	3.0	5.1	100.0	88.5	3.3	8.2	100.0	87.2	6.6	6.2	100.0	85.2	7.9	6.9	100.0	67.4	16.2	16.4	100.0	65.7	19.4	14.9
ข้าราชการ/พนักงานรัฐวิสาหกิจ	100.0	94.0	3.3	2.7	100.0	89.1	5.0	5.9	100.0	86.7	7.3	6.0	100.0	82.5	11.9	5.6	100.0	63.7	24.3	12.0	100.0	56.0	30.2	13.8
พนักงานราชการ/ลูกจ้างรัฐบาล/ ลูกจ้างรัฐวิสาหกิจ	100.0	90.5	2.5	7.0	100.0	86.8	4.7	8.5	100.0	83.9	8.2	7.9	100.0	81.1	10.9	8.0	100.0	62.8	22.5	14.7	100.0	53.3	28.5	18.2
พนักงานลูกจ้างเอกชน	100.0	91.5	3.3	5.2	100.0	87.8	3.8	8.4	100.0	84.5	7.7	7.8	100.0	82.7	9.5	7.8	100.0	66.5	15.0	18.5	100.0	59.5	21.4	19.1
ค้าขาย/ประกอบธุรกิจส่วนตัว	100.0	92.4	2.5	5.1	100.0	88.8	3.0	8.2	100.0	88.1	6.0	5.9	100.0	85.2	7.7	7.1	100.0	68.9	14.7	16.4	100.0	67.1	18.5	14.4
เกษตรกร	100.0	92.1	3.7	4.2	100.0	90.5	2.6	6.9	100.0	89.6	5.4	5.0	100.0	87.1	7.1	5.8	100.0	70.9	14.1	15.0	100.0	74.3	13.7	12.0
รับจ้างทั่วไป/กรรมกร	100.0	90.1	3.2	6.7	100.0	85.9	3.4	10.7	100.0	85.6	6.9	7.5	100.0	86.9	5.9	7.2	100.0	66.8	15.6	17.6	100.0	69.0	16.9	14.1
นักเรียนนักศึกษา	100.0	91.9	2.2	5.9	100.0	89.2	2.5	8.3	100.0	86.4	7.4	6.2	100.0	84.0	6.5	9.5	100.0	64.3	18.8	16.9	100.0	58.5	23.7	17.8
แม่บ้านไม่ได้ประกอบอาชีพ	100.0	92.6	2.1	5.3	100.0	87.9	3.4	8.7	100.0	88.6	6.1	5.3	100.0	88.7	6.3	5.0	100.0	66.3	15.3	18.4	100.0	67.5	18.8	13.7
รายได้ของครัวเรือนเฉลี่ยต่อเดือน	100.0	91.9	3.0	5.1	100.0	88.5	3.3	8.2	100.0	87.2	6.6	6.2	100.0	85.2	7.9	6.9	100.0	67.4	16.2	16.4	100.0	65.7	19.4	14.9
น้อยกว่า 1,500 บาท	100.0	94.1	2.7	3.2	100.0	91.1	4.1	4.8	100.0	89.0	5.9	5.1	100.0	91.2	5.0	3.8	100.0	70.1	17.8	12.1	100.0	73.7	14.7	11.5
1,500 - 2,999 บาท	100.0	90.4	3.6	6.0	100.0	87.6	3.0	9.4	100.0	87.0	6.9	6.1	100.0	86.6	6.7	6.7	100.0	69.4	13.8	16.8	100.0	78.9	11.1	10.0
3,000 - 4,999 บาท	100.0	92.3	2.8	4.9	100.0	90.8	2.2	7.0	100.0	89.3	5.0	5.7	100.0	86.9	7.6	5.5	100.0	71.4	13.5	15.0	100.0	71.8	14.9	13.3
5,000 - 9,999 บาท	100.0	91.4	2.7	5.9	100.0	87.3	3.4	9.3	100.0	88.6	5.6	5.8	100.0	85.2	7.3	7.5	100.0	66.9	14.5	18.0	100.0	64.8	20.1	15.1
10,000 - 14,999 บาท	100.0	91.7	4.0	4.3	100.0	88.0	4.7	7.3	100.0	86.1	8.1	5.8	100.0	85.0	8.0	7.0	100.0	66.4	18.6	15.1	100.0	62.3	21.6	16.1
15,000 - 19,999 บาท	100.0	91.1	2.9	6.0	100.0	86.3	3.8	9.9	100.0	84.5	8.3	7.2	100.0	83.3	10.1	6.6	100.0	63.1	18.9	18.1	100.0	63.3	20.6	16.1
20,000 - 24,999 บาท	100.0	93.4	2.1	4.5	100.0	87.2	3.3	9.5	100.0	84.9	8.0	7.1	100.0	83.3	9.2	7.5	100.0	67.4	18.0	14.6	100.0	60.1	22.8	17.1
25,000 - 29,999 บาท	100.0	92.9	2.8	4.3	100.0	89.5	3.4	7.1	100.0	84.3	7.3	8.4	100.0	83.9	9.2	6.9	100.0	71.0	16.7	12.3	100.0	58.0	24.4	17.6
30,000 - 49,999 บาท	100.0	94.8	2.8	2.4	100.0	92.9	2.6	4.5	100.0	87.6	8.9	3.5	100.0	86.5	6.4	7.1	100.0	61.4	25.6	13.0	100.0	59.1	26.7	14.2
ตั้งแต่ 50,000 บาทขึ้นไป	100.0	91.9	2.6	5.5	100.0	91.1	2.9	6.0	100.0	83.6	3.9	12.5	100.0	80.3	9.1	10.6	100.0	63.6	14.0	22.4	100.0	52.1	28.2	19.7

ตาราง 4 ร้อยละของประชาชน จำแนกตามความคิดเห็นต่อประโยค/ข้อความต่างๆ เกี่ยวกับการเตรียมตัวเพื่อยามสูงอายุว่าถูกหรือไม่ถูก ลักษณะทางประชากร/สังคม ทั่วประเทศ

ลักษณะทางประชากร/สังคม	ประโยค/ข้อความ																											
	ผู้สูงอายุที่มีหรือห้อยู่ชั้นล่างของบ้าน				ผู้สูงอายุที่เข้าร่วมกิจกรรมของชุมชน/ชมรมต่างๆ				ผู้สูงอายุที่พึ่งตนเองได้มากที่สุด				ผู้สูงอายุควรให้บุตรหลานเป็นผู้เลี้ยงดูเท่านั้น				เมื่อคนสูงอายุขึ้นควรหยุดทำงานหรืออยู่เฉย ๆ				ผู้สูงอายุไม่จำเป็นต้องออกกำลังกายเป็นประจำ				ผู้สูงอายุรับประทานอาหารทุกชนิดได้ตามต้องการ			
	รวม	ตอบว่าถูก	ตอบว่าไม่ถูก	ไม่แน่ใจ	รวม	ตอบว่าถูก	ตอบว่าไม่ถูก	ไม่แน่ใจ	รวม	ตอบว่าถูก	ตอบว่าไม่ถูก	ไม่แน่ใจ	รวม	ตอบว่าถูก	ตอบว่าไม่ถูก	ไม่แน่ใจ	รวม	ตอบว่าถูก	ตอบว่าไม่ถูก	ไม่แน่ใจ	รวม	ตอบว่าถูก	ตอบว่าไม่ถูก	ไม่แน่ใจ	รวม	ตอบว่าถูก	ตอบว่าไม่ถูก	ไม่แน่ใจ
<b>เพศ</b>	100.0	83.4	8.5	8.1	100.0	72.0	11.0	17.0	100.0	58.4	30.6	11.0	100.0	47.7	39.4	12.9	100.0	38.8	49.7	11.5	100.0	38.5	52.1	9.4	100.0	32.4	54.2	13.4
ชาย	100.0	82.8	9.0	8.2	100.0	73.5	10.9	15.6	100.0	59.3	29.7	11.0	100.0	47.0	40.2	12.8	100.0	38.8	50.1	11.1	100.0	38.3	52.5	9.2	100.0	33.3	52.7	14.0
หญิง	100.0	83.9	8.0	8.1	100.0	70.6	11.1	18.3	100.0	57.6	31.3	11.1	100.0	48.2	38.8	13.0	100.0	38.8	49.4	11.8	100.0	38.6	51.8	9.6	100.0	31.6	55.4	13.0
<b>อายุ</b>	100.0	83.4	8.5	8.1	100.0	72.0	11.0	17.0	100.0	58.4	30.6	11.0	100.0	47.7	39.4	12.9	100.0	38.8	49.7	11.5	100.0	38.5	52.1	9.4	100.0	32.4	54.2	13.4
18 - 19 ปี	100.0	76.8	11.5	11.7	100.0	65.3	13.9	20.8	100.0	48.6	34.4	17.0	100.0	44.8	40.4	14.8	100.0	43.7	39.2	17.1	100.0	34.5	54.9	10.6	100.0	25.8	54.5	19.7
20 - 24 ปี	100.0	78.9	11.2	9.9	100.0	70.4	9.4	20.2	100.0	51.3	34.7	14.0	100.0	45.0	41.2	13.8	100.0	40.8	43.5	15.7	100.0	32.4	56.3	11.3	100.0	29.9	54.2	15.9
25 - 29 ปี	100.0	77.4	11.0	11.6	100.0	68.7	10.5	20.8	100.0	50.6	35.3	14.1	100.0	41.2	42.9	15.9	100.0	37.5	50.2	12.3	100.0	31.1	58.4	10.5	100.0	25.7	59.9	14.4
30 - 34 ปี	100.0	86.0	6.4	7.6	100.0	71.8	10.4	17.8	100.0	56.5	32.2	11.3	100.0	46.0	40.5	13.5	100.0	37.5	51.2	11.3	100.0	35.0	56.7	8.3	100.0	32.4	55.1	12.5
35 - 39 ปี	100.0	85.3	7.5	7.2	100.0	72.3	11.4	16.3	100.0	57.4	32.3	10.3	100.0	47.4	40.3	12.3	100.0	37.7	50.3	12.0	100.0	37.9	52.7	9.4	100.0	31.4	55.9	12.7
40 - 44 ปี	100.0	83.6	8.5	7.9	100.0	71.6	12.0	16.4	100.0	60.1	29.6	10.3	100.0	47.6	39.8	12.6	100.0	37.6	52.1	10.3	100.0	39.4	52.0	8.6	100.0	32.1	55.3	12.6
45 - 49 ปี	100.0	84.6	8.2	7.2	100.0	73.6	11.4	15.0	100.0	59.1	31.5	9.4	100.0	48.0	40.8	11.2	100.0	37.8	52.5	9.7	100.0	41.0	50.1	8.9	100.0	34.1	52.4	13.5
50 - 54 ปี	100.0	86.5	7.3	6.2	100.0	75.3	10.7	14.0	100.0	63.5	27.4	9.1	100.0	50.3	36.8	12.9	100.0	41.3	47.5	11.2	100.0	44.3	45.7	10.0	100.0	37.2	50.5	12.3
55 - 59 ปี	100.0	84.6	8.0	7.4	100.0	73.8	9.6	16.6	100.0	69.2	21.5	9.3	100.0	55.5	33.2	11.3	100.0	38.8	52.5	8.7	100.0	45.3	45.9	8.8	100.0	37.2	50.1	12.7
<b>ระดับการศึกษาสูงสุด</b>	100.0	83.4	8.5	8.1	100.0	72.0	11.0	17.0	100.0	58.4	30.6	11.0	100.0	47.7	39.4	12.9	100.0	38.8	49.7	11.5	100.0	38.5	52.1	9.4	100.0	32.4	54.2	13.4
ไม่ได้รับการศึกษา	100.0	80.1	9.4	10.5	100.0	69.0	9.8	21.2	100.0	63.8	23.6	12.6	100.0	54.1	33.4	12.5	100.0	41.5	49.1	9.4	100.0	41.4	47.0	11.6	100.0	46.9	38.6	14.5
ประถมศึกษา	100.0	85.2	8.0	6.8	100.0	72.9	12.3	14.8	100.0	61.7	29.1	9.2	100.0	54.2	34.0	11.8	100.0	42.3	47.0	10.7	100.0	45.4	45.3	9.3	100.0	37.3	48.9	13.8
มัธยมศึกษา	100.0	82.4	8.3	9.3	100.0	71.3	10.9	17.8	100.0	56.7	30.8	12.5	100.0	46.6	39.4	14.0	100.0	38.7	49.1	12.2	100.0	36.2	54.4	9.4	100.0	31.1	55.0	13.9
อาชีวศึกษา/อนุปริญญา	100.0	80.3	10.1	9.6	100.0	67.9	9.5	22.6	100.0	51.8	34.1	14.1	100.0	40.1	44.5	15.4	100.0	34.5	51.0	14.5	100.0	33.2	56.3	10.5	100.0	25.8	59.0	15.2
ปริญญาตรีและสูงกว่า	100.0	83.2	8.4	8.4	100.0	75.0	8.6	16.4	100.0	56.9	32.4	10.7	100.0	35.6	52.6	11.8	100.0	31.6	58.4	10.0	100.0	25.7	66.4	7.9	100.0	23.2	67.2	9.6
<b>สถานภาพสมรส</b>	100.0	83.4	8.5	8.1	100.0	72.0	11.0	17.0	100.0	58.4	30.6	11.0	100.0	47.7	39.4	12.9	100.0	38.8	49.7	11.5	100.0	38.5	52.1	9.4	100.0	32.4	54.2	13.4
โสด	100.0	78.6	10.8	10.6	100.0	69.3	11.1	19.6	100.0	54.4	32.0	13.6	100.0	42.1	43.3	14.6	100.0	38.0	48.3	13.7	100.0	33.5	56.9	9.6	100.0	27.5	57.0	15.5
สมรส	100.0	85.0	7.6	7.4	100.0	73.0	10.7	16.3	100.0	59.3	30.7	10.0	100.0	49.6	38.1	12.3	100.0	38.7	50.4	10.9	100.0	39.7	51.1	9.2	100.0	33.7	53.5	12.8
หม้าย	100.0	84.7	8.3	7.0	100.0	71.3	12.3	16.4	100.0	62.2	24.9	12.9	100.0	49.8	37.1	13.1	100.0	43.0	45.2	11.8	100.0	45.8	44.0	10.2	100.0	34.5	52.0	13.5
หย่า	100.0	83.7	10.1	6.2	100.0	74.8	14.7	10.5	100.0	60.0	30.5	9.5	100.0	49.8	39.7	10.5	100.0	43.8	53.6	2.6	100.0	43.4	50.7	5.9	100.0	40.0	49.2	10.8
แยกกันอยู่	100.0	85.4	8.4	6.2	100.0	68.3	9.8	21.9	100.0	63.0	25.4	11.6	100.0	38.4	47.1	14.5	100.0	35.2	55.3	9.5	100.0	28.2	57.2	14.6	100.0	30.5	53.6	15.9
<b>เขตที่อาศัยอยู่ตั้งแต่เกิดจนอายุ 12 ปี</b>	100.0	83.4	8.5	8.1	100.0	72.0	11.0	17.0	100.0	58.4	30.6	11.0	100.0	47.7	39.4	12.9	100.0	38.8	49.7	11.5	100.0	38.5	52.1	9.4	100.0	32.4	54.2	13.4
ในเขตเทศบาล	100.0	80.1	9.9	10.0	100.0	68.1	10.1	21.8	100.0	59.3	27.2	13.5	100.0	45.7	39.6	14.7	100.0	38.0	48.4	13.6	100.0	36.2	53.4	10.4	100.0	30.3	55.4	14.3
ในเขตสุขาภิบาล	100.0	80.6	10.9	8.5	100.0	69.2	13.8	17.0	100.0	60.1	29.7	10.2	100.0	42.2	45.4	12.4	100.0	33.1	56.2	10.7	100.0	30.6	56.0	13.4	100.0	34.0	51.7	14.3
นอกเขตเทศบาล-นอกเขตสุขาภิบาล	100.0	85.5	7.5	7.0	100.0	74.4	11.3	14.3	100.0	57.7	32.6	9.7	100.0	49.2	38.9	11.9	100.0	39.6	50.0	10.4	100.0	40.4	51.1	8.5	100.0	33.4	53.7	12.9

ตาราง 4 ร้อยละของประชาชน จำแนกตามความคิดเห็นต่อประโยค/ข้อความต่างๆ เกี่ยวกับการเตรียมตัวเพื่อยามสูงอายุกว่าถูกหรือไม่ถูก ลักษณะทางประชากร/สังคม ทวีประเทศ (ต่อ)

ลักษณะทางประชากร/สังคม	ประโยค/ข้อความ																											
	ผู้สูงอายุควรมีหรือหองนอนอยู่ชั้นล่างของบ้าน				ผู้สูงอายุควรเข้าร่วมกิจกรรมของชุมชน/ชมรมต่างๆ				ผู้สูงอายุควรพึ่งตนเองให้มากที่สุด				ผู้สูงอายุควรให้บุตรหลานเป็นผู้เลี้ยงดูเท่านั้น				เมื่อคนสูงอายุขึ้นควรหยุดทำงานหรืออยู่เฉย ๆ				ผู้สูงอายุไม่จำเป็นต้องออกกำลังกายเป็นประจำ				ผู้สูงอายุรับประทานอาหารทุกชนิดได้ตามต้องการ			
	รวม	ตอบว่าถูก	ตอบว่าไม่ถูก	ไม่แน่ใจ	รวม	ตอบว่าถูก	ตอบว่าไม่ถูก	ไม่แน่ใจ	รวม	ตอบว่าถูก	ตอบว่าไม่ถูก	ไม่แน่ใจ	รวม	ตอบว่าถูก	ตอบว่าไม่ถูก	ไม่แน่ใจ	รวม	ตอบว่าถูก	ตอบว่าไม่ถูก	ไม่แน่ใจ	รวม	ตอบว่าถูก	ตอบว่าไม่ถูก	ไม่แน่ใจ	รวม	ตอบว่าถูก	ตอบว่าไม่ถูก	ไม่แน่ใจ
สถานภาพการทำงาน	100.0	83.4	8.5	8.1	100.0	72.0	11.0	17.0	100.0	58.4	30.6	11.0	100.0	47.7	39.4	12.9	100.0	38.8	49.7	11.5	100.0	38.5	52.1	9.4	100.0	32.4	54.2	13.4
ข้าราชการ/พนักงานรัฐวิสาหกิจ	100.0	86.2	7.6	6.2	100.0	79.0	7.8	13.2	100.0	61.1	27.6	11.3	100.0	37.7	51.6	10.7	100.0	29.6	62.6	7.8	100.0	26.6	67.9	5.5	100.0	24.9	67.0	8.1
พนักงานราชการ/ลูกจ้างรัฐบาล/ ลูกจ้างรัฐวิสาหกิจ	100.0	83.8	8.5	7.7	100.0	74.9	9.3	15.8	100.0	54.5	33.5	12.0	100.0	40.6	47.3	12.1	100.0	31.1	58.7	10.2	100.0	31.3	61.6	7.1	100.0	24.2	65.0	10.8
พนักงานลูกจ้างเอกชน	100.0	80.9	10.1	9.0	100.0	68.0	11.3	20.7	100.0	55.4	30.4	14.2	100.0	42.2	43.7	14.1	100.0	36.9	49.4	13.7	100.0	32.0	58.8	9.2	100.0	28.8	57.7	13.5
ค้าขายประกอบธุรกิจส่วนตัว	100.0	83.6	7.2	9.2	100.0	71.4	9.9	18.7	100.0	61.0	28.9	10.1	100.0	48.0	38.2	13.8	100.0	34.8	52.9	12.3	100.0	38.1	51.1	10.8	100.0	31.5	55.4	13.1
เกษตรกร	100.0	86.4	7.8	5.8	100.0	76.7	12.7	10.6	100.0	60.7	30.6	8.7	100.0	55.7	34.8	9.5	100.0	44.5	47.3	8.2	100.0	46.5	44.2	9.3	100.0	39.3	47.7	13.0
รับจ้างทั่วไป/กรรมกร	100.0	82.7	9.6	7.7	100.0	69.6	13.3	17.1	100.0	56.8	32.3	10.9	100.0	49.8	35.4	14.8	100.0	41.6	45.9	12.5	100.0	44.8	45.3	9.9	100.0	36.4	47.2	16.4
นักเรียนนักศึกษา	100.0	75.8	11.7	12.5	100.0	67.0	11.8	21.2	100.0	48.9	37.1	14.0	100.0	46.3	40.4	13.3	100.0	44.8	39.0	16.2	100.0	34.4	54.0	11.6	100.0	29.4	52.9	17.7
แม่บ้าน/ไม่ได้ประกอบอาชีพ	100.0	83.7	7.2	9.1	100.0	68.1	8.9	23.0	100.0	60.3	28.7	11.0	100.0	47.2	36.5	16.3	100.0	41.4	45.7	12.9	100.0	39.4	51.4	9.2	100.0	31.4	54.5	14.1
รายได้ของครัวเรือนเฉลี่ยต่อเดือน	100.0	83.4	8.5	8.1	100.0	72.0	11.0	17.0	100.0	58.4	30.6	11.0	100.0	47.7	39.4	12.9	100.0	38.8	49.7	11.5	100.0	38.5	52.1	9.4	100.0	32.4	54.2	13.4
น้อยกว่า 1,500 บาท	100.0	87.2	6.8	6.0	100.0	75.7	9.7	14.6	100.0	62.8	28.2	9.0	100.0	62.7	25.8	11.5	100.0	47.4	44.0	8.6	100.0	50.2	42.0	7.8	100.0	48.1	41.0	10.9
1,500 - 2,999 บาท	100.0	82.2	8.9	8.9	100.0	75.0	13.3	11.7	100.0	55.0	32.3	12.7	100.0	55.0	34.4	10.6	100.0	49.4	41.4	9.2	100.0	48.1	41.0	10.9	100.0	41.9	42.7	15.4
3,000 - 4,999 บาท	100.0	85.1	8.8	6.1	100.0	74.1	12.4	13.5	100.0	58.0	32.7	9.3	100.0	55.3	33.7	11.0	100.0	46.5	44.3	9.2	100.0	46.1	45.2	8.7	100.0	39.9	46.9	13.2
5,000 - 9,999 บาท	100.0	83.5	8.0	8.5	100.0	71.1	12.0	16.9	100.0	59.8	29.8	10.4	100.0	49.3	36.6	14.1	100.0	37.1	50.5	12.4	100.0	38.1	52.1	9.8	100.0	32.2	53.4	14.4
10,000 - 14,999 บาท	100.0	83.4	9.2	7.4	100.0	70.5	10.4	19.1	100.0	58.7	28.4	12.9	100.0	45.1	41.4	13.5	100.0	32.1	54.7	13.2	100.0	34.6	56.0	9.4	100.0	29.6	56.9	13.5
15,000 - 19,999 บาท	100.0	80.2	8.8	11.0	100.0	69.7	10.0	20.3	100.0	58.6	29.4	12.0	100.0	40.6	44.3	15.1	100.0	33.3	52.4	14.3	100.0	31.0	58.0	11.0	100.0	28.0	59.6	12.4
20,000 - 24,999 บาท	100.0	81.7	7.9	10.4	100.0	71.7	8.0	20.3	100.0	56.8	31.9	11.3	100.0	41.3	46.8	11.9	100.0	36.4	52.4	11.2	100.0	33.9	58.6	7.5	100.0	26.6	58.6	14.8
25,000 - 29,999 บาท	100.0	81.9	8.9	9.2	100.0	68.6	5.9	25.5	100.0	57.1	29.6	13.3	100.0	39.4	48.6	12.0	100.0	32.8	53.8	13.4	100.0	32.8	54.7	12.5	100.0	22.0	64.9	13.1
30,000 - 49,999 บาท	100.0	87.1	6.7	6.2	100.0	73.3	8.9	17.8	100.0	61.9	27.9	10.2	100.0	34.5	52.2	13.3	100.0	33.8	56.4	9.8	100.0	32.0	63.0	5.0	100.0	21.8	70.5	7.7
ตั้งแต่ 50,000 บาทขึ้นไป	100.0	83.7	9.2	7.1	100.0	73.9	11.0	15.1	100.0	52.3	37.8	9.9	100.0	35.4	51.2	13.4	100.0	43.0	47.4	9.6	100.0	32.8	57.9	9.3	100.0	19.5	67.3	13.2

ตาราง 5 ร้อยละของประชาชน จำแนกตามการกำหนดอายุของผู้สูงอายุ หรือผู้สูงอายุ ลักษณะทางประชากร/สังคม  
ทั่วประเทศ

ลักษณะทางประชากร/สังคม	รวม	อายุผู้สูงอายุ หรือผู้สูงอายุ					
		50 ปี	55 ปี	60 ปี	65 ปี	70 ปี	อื่นๆ
<b>เพศ</b>	100.0	10.4	8.3	62.8	8.9	5.0	4.6
ชาย	100.0	9.5	8.6	61.0	9.7	5.5	5.7
หญิง	100.0	11.1	8.1	64.1	8.2	4.7	3.8
<b>อายุ</b>	100.0	10.4	8.3	62.8	8.9	5.0	4.6
18 - 19 ปี	100.0	11.5	7.1	63.2	6.7	5.1	6.4
20 - 24 ปี	100.0	14.3	7.0	60.3	8.1	4.3	6.0
25 - 29 ปี	100.0	11.0	9.7	57.6	10.6	6.4	4.7
30 - 34 ปี	100.0	13.0	7.5	59.0	10.3	4.5	5.7
35 - 39 ปี	100.0	9.3	9.1	64.1	8.1	5.6	3.8
40 - 44 ปี	100.0	10.5	10.1	60.1	9.8	4.6	4.9
45 - 49 ปี	100.0	8.8	6.8	65.2	9.5	5.2	4.5
50 - 54 ปี	100.0	9.8	8.5	65.9	6.8	4.7	4.3
55 - 59 ปี	100.0	7.4	8.0	67.6	9.0	4.9	3.1
<b>ระดับการศึกษาสูงสุด</b>	100.0	10.4	8.3	62.8	8.9	5.0	4.6
ไม่ได้รับการศึกษา	100.0	13.6	6.0	62.0	7.1	6.1	5.2
ประถมศึกษา	100.0	10.2	8.3	65.4	8.1	4.4	3.6
มัธยมศึกษา	100.0	10.6	9.0	61.4	8.0	5.7	5.3
อาชีวศึกษา/อนุปริญญา	100.0	11.2	8.5	57.5	11.1	5.2	6.5
ปริญญาตรีและสูงกว่า	100.0	9.1	7.6	62.0	11.1	5.8	4.4
<b>สถานภาพสมรส</b>	100.0	10.4	8.3	62.8	8.9	5.0	4.6
โสด	100.0	11.9	6.8	61.6	9.1	4.9	5.7
สมรส	100.0	10.1	8.9	63.0	8.7	5.0	4.3
หม้าย	100.0	8.2	7.8	66.0	10.5	4.1	3.4
หย่า	100.0	10.9	12.5	57.1	6.0	8.5	5.0
แยกกันอยู่	100.0	8.2	6.2	57.9	12.8	8.4	6.5
<b>เขตที่อาศัยอยู่ตั้งแต่เกิดจนอายุ 12 ปี</b>	100.0	10.4	8.3	62.8	8.9	5.0	4.6
ในเขตเทศบาล	100.0	11.4	8.3	60.5	9.4	5.3	5.1
ในเขตสุขาภิบาล	100.0	11.2	6.8	60.5	12.7	4.3	4.5
นอกเขตเทศบาล-นอกเขตสุขาภิบาล	100.0	9.8	8.5	64.0	8.3	4.9	4.5

ตาราง 5 ร้อยละของประชาชน จำแนกตามการกำหนดอายุของผู้สูงอายุ หรือผู้สูงวัย ลักษณะทางประชากร/สังคม  
ทั่วประเทศ (ต่อ)

ลักษณะทางประชากร/สังคม	รวม	อายุผู้สูงอายุ หรือผู้สูงวัย					
		50 ปี	55 ปี	60 ปี	65 ปี	70 ปี	อื่นๆ
<b>สถานภาพการทำงาน</b>	100.0	10.4	8.3	62.8	8.9	5.0	4.6
ข้าราชการ/พนักงานรัฐวิสาหกิจ	100.0	5.4	8.6	64.4	13.2	4.3	4.1
พนักงานราชการ/ลูกจ้างรัฐบาล/ลูกจ้างรัฐวิสาหกิจ	100.0	10.1	9.7	62.0	7.9	5.0	5.3
พนักงาน/ลูกจ้างเอกชน	100.0	11.5	7.9	59.3	10.0	6.1	5.2
ค้าขาย/ประกอบธุรกิจส่วนตัว	100.0	11.4	8.7	60.3	9.5	5.4	4.7
เกษตรกร	100.0	10.5	8.6	64.6	7.7	4.7	3.9
รับจ้างทั่วไป/กรรมกร	100.0	10.4	8.5	63.1	8.1	4.1	5.8
นักเรียน/นักศึกษา	100.0	10.1	6.9	64.3	7.3	5.2	6.2
แม่บ้าน/ไม่ได้ประกอบอาชีพ	100.0	10.2	7.5	66.5	7.4	4.7	3.7
<b>รายได้ของครัวเรือนเฉลี่ยต่อเดือน</b>	100.0	10.4	8.3	62.8	8.9	5.0	4.6
น้อยกว่า 1,500 บาท	100.0	14.0	7.3	58.9	9.9	6.4	3.5
1,500 - 2,999 บาท	100.0	10.2	7.0	65.5	7.6	5.4	4.3
3,000 - 4,999 บาท	100.0	11.2	8.7	64.1	7.9	4.0	4.1
5,000 - 9,999 บาท	100.0	10.5	8.4	64.3	7.5	4.8	4.5
10,000 - 14,999 บาท	100.0	9.9	7.7	62.2	9.3	6.3	4.6
15,000 - 19,999 บาท	100.0	9.7	10.3	57.6	11.0	6.5	4.9
20,000 - 24,999 บาท	100.0	9.0	8.8	60.9	10.6	5.1	5.6
25,000 - 29,999 บาท	100.0	8.1	8.1	64.2	9.4	4.3	5.9
30,000 - 49,999 บาท	100.0	9.0	8.0	65.5	10.2	2.0	5.3
ตั้งแต่ 50,000 บาทขึ้นไป	100.0	15.4	5.4	52.1	13.5	6.6	7.0

ตาราง 6 ร้อยละของประชาชน จำแนกตามความคิดเห็นเกี่ยวกับการเตรียมการเพื่อวัยสูงอายุ ลักษณะทางประชากร/สังคม  
ทั่วประเทศ

ลักษณะทางประชากร/สังคม	รวม	การเตรียมการเพื่อวัยสูงอายุ		
		ควร	ไม่ควร	ไม่แน่ใจ
<b>เพศ</b>	100.0	91.4	3.7	4.9
ชาย	100.0	91.6	3.9	4.5
หญิง	100.0	91.3	3.5	5.2
<b>อายุ</b>	100.0	91.4	3.7	4.9
18 - 19 ปี	100.0	89.7	3.8	6.5
20 - 24 ปี	100.0	89.9	4.4	5.7
25 - 29 ปี	100.0	92.3	3.0	4.7
30 - 34 ปี	100.0	92.1	3.8	4.1
35 - 39 ปี	100.0	92.1	3.5	4.4
40 - 44 ปี	100.0	90.9	3.8	5.3
45 - 49 ปี	100.0	92.9	3.0	4.1
50 - 54 ปี	100.0	90.2	4.2	5.6
55 - 59 ปี	100.0	91.3	3.8	4.9
<b>ระดับการศึกษาสูงสุด</b>	100.0	91.4	3.7	4.9
ไม่ได้รับการศึกษา	100.0	86.3	5.8	7.9
ประถมศึกษา	100.0	89.7	4.7	5.6
มัธยมศึกษา	100.0	92.0	3.2	4.8
อาชีวศึกษา/อนุปริญญา	100.0	91.9	2.9	5.2
ปริญญาตรีและสูงกว่า	100.0	96.1	1.8	2.1
<b>สถานภาพสมรส</b>	100.0	91.4	3.7	4.9
โสด	100.0	91.5	3.7	4.8
สมรส	100.0	91.7	3.6	4.7
หม้าย	100.0	89.0	4.6	6.4
หย่า	100.0	86.8	5.6	7.6
แยกกันอยู่	100.0	89.1	3.7	7.2
<b>เขตที่อาศัยอยู่ตั้งแต่เกิดจนอายุ 12 ปี</b>	100.0	91.4	3.7	4.9
ในเขตเทศบาล	100.0	91.9	3.3	4.8
ในเขตสุขาภิบาล	100.0	89.8	2.7	7.5
นอกเขตเทศบาล-นอกเขตสุขาภิบาล	100.0	91.2	4.0	4.8



ตาราง 6 ร้อยละของประชาชน จำแนกตามความคิดเห็นเกี่ยวกับการเตรียมการเพื่อวัยสูงอายุ ลักษณะทางประชากร/สังคม  
ทั่วประเทศ (ต่อ)

ลักษณะทางประชากร/สังคม	รวม	การเตรียมการเพื่อวัยสูงอายุ		
		ควร	ไม่ควร	ไม่แน่ใจ
สถานภาพการทำงาน	100.0	91.4	3.7	4.9
ข้าราชการ/พนักงานรัฐวิสาหกิจ	100.0	97.2	0.8	2.0
พนักงานราชการ/ลูกจ้างรัฐบาล/ลูกจ้างรัฐวิสาหกิจ	100.0	95.4	2.0	2.6
พนักงาน/ลูกจ้างเอกชน	100.0	93.1	2.7	4.2
ค้าขาย/ประกอบธุรกิจส่วนตัว	100.0	92.1	2.9	5.0
เกษตรกร	100.0	89.9	5.4	4.7
รับจ้างทั่วไป/กรรมกร	100.0	88.3	5.6	6.1
นักเรียน/นักศึกษา	100.0	89.6	4.0	6.4
แม่บ้าน/ไม่ได้ประกอบอาชีพ	100.0	89.0	3.7	7.3
รายได้ของครัวเรือนเฉลี่ยต่อเดือน	100.0	91.4	3.7	4.9
น้อยกว่า 1,500 บาท	100.0	86.6	6.2	7.2
1,500 - 2,999 บาท	100.0	86.4	7.4	6.2
3,000 - 4,999 บาท	100.0	89.1	5.6	5.3
5,000 - 9,999 บาท	100.0	91.6	3.3	5.1
10,000 - 14,999 บาท	100.0	92.1	2.9	5.0
15,000 - 19,999 บาท	100.0	93.6	2.3	4.1
20,000 - 24,999 บาท	100.0	93.9	2.2	3.9
25,000 - 29,999 บาท	100.0	94.9	1.8	3.3
30,000 - 49,999 บาท	100.0	93.9	1.8	4.3
ตั้งแต่ 50,000 บาทขึ้นไป	100.0	95.6	1.7	2.7

ตาราง 7 ร้อยละของประชาชน ร้อยละของประชาชน <sup>1/</sup> จำแนกตามด้านที่ควรเตรียมการเพื่อวัยสูงอายุ ลักษณะทางประชากร/สังคม ทั่วประเทศ

ลักษณะทางประชากร/สังคม	ด้านที่ควรเตรียมการเพื่อวัยสูงอายุ																	
	การเงิน			สุขภาพ			ที่อยู่อาศัย			จิตใจ			ผู้ที่จะมาดูแลในอนาคต			มรดก		
	รวม	ควร	ไม่ควร	รวม	ควร	ไม่ควร	รวม	ควร	ไม่ควร	รวม	ควร	ไม่ควร	รวม	ควร	ไม่ควร	รวม	ควร	ไม่ควร
<b>เพศ</b>	100.0	98.8	1.2	100.0	96.9	3.1	100.0	96.5	3.5	100.0	93.8	6.2	100.0	89.4	10.6	100.0	84.6	15.4
ชาย	100.0	98.8	1.2	100.0	96.7	3.3	100.0	96.2	3.8	100.0	93.7	6.3	100.0	88.9	11.1	100.0	85.1	14.9
หญิง	100.0	98.7	1.3	100.0	97.1	2.9	100.0	96.8	3.2	100.0	93.9	6.1	100.0	89.8	10.2	100.0	84.2	15.8
<b>อายุ</b>	100.0	98.8	1.2	100.0	96.9	3.1	100.0	96.5	3.5	100.0	93.8	6.2	100.0	89.4	10.6	100.0	84.6	15.4
18 - 19 ปี	100.0	99.6	0.4	100.0	98.7	1.3	100.0	96.3	3.7	100.0	93.6	6.4	100.0	89.0	11.0	100.0	85.1	14.9
20 - 24 ปี	100.0	98.7	1.3	100.0	96.6	3.4	100.0	96.2	3.8	100.0	93.1	6.9	100.0	91.3	8.7	100.0	85.1	14.9
25 - 29 ปี	100.0	99.2	0.8	100.0	96.4	3.6	100.0	96.1	3.9	100.0	93.5	6.5	100.0	87.6	12.4	100.0	82.3	17.7
30 - 34 ปี	100.0	98.7	1.3	100.0	97.3	2.7	100.0	97.8	2.2	100.0	93.9	6.1	100.0	89.7	10.3	100.0	83.6	16.4
35 - 39 ปี	100.0	98.8	1.2	100.0	97.1	2.9	100.0	97.0	3.0	100.0	93.7	6.3	100.0	89.3	10.7	100.0	85.3	14.7
40 - 44 ปี	100.0	98.8	1.2	100.0	96.8	3.2	100.0	97.1	2.9	100.0	93.7	6.3	100.0	89.3	10.7	100.0	85.4	14.6
45 - 49 ปี	100.0	98.8	1.2	100.0	96.6	3.4	100.0	95.8	4.2	100.0	94.7	5.3	100.0	90.7	9.3	100.0	86.2	13.8
50 - 54 ปี	100.0	98.4	1.6	100.0	97.3	2.7	100.0	96.4	3.6	100.0	94.9	5.1	100.0	89.4	10.6	100.0	85.0	15.0
55 - 59 ปี	100.0	98.5	1.5	100.0	96.5	3.5	100.0	95.4	4.6	100.0	92.5	7.5	100.0	88.4	11.6	100.0	82.9	17.1
<b>ระดับการศึกษาสูงสุด</b>	100.0	98.8	1.2	100.0	96.9	3.1	100.0	96.5	3.5	100.0	93.8	6.2	100.0	89.4	10.6	100.0	84.6	15.4
ไม่ได้รับการศึกษา	100.0	97.3	2.7	100.0	93.9	6.1	100.0	95.5	4.5	100.0	92.4	7.6	100.0	86.2	13.8	100.0	77.3	22.7
ประถมศึกษา	100.0	98.6	1.4	100.0	96.5	3.5	100.0	96.2	3.8	100.0	94.2	5.8	100.0	90.8	9.2	100.0	86.1	13.9
มัธยมศึกษา	100.0	98.8	1.2	100.0	97.2	2.8	100.0	96.8	3.2	100.0	93.3	6.7	100.0	88.7	11.3	100.0	82.0	18.0
อาชีวศึกษา/อนุปริญญา	100.0	98.9	1.1	100.0	96.9	3.1	100.0	96.2	3.8	100.0	92.9	7.1	100.0	87.6	12.4	100.0	83.9	16.1
ปริญญาตรีและสูงกว่า	100.0	99.3	0.7	100.0	98.2	1.8	100.0	97.5	2.5	100.0	94.6	5.4	100.0	88.9	11.1	100.0	86.7	13.3
<b>สถานภาพสมรส</b>	100.0	98.8	1.2	100.0	96.9	3.1	100.0	96.5	3.5	100.0	93.8	6.2	100.0	89.4	10.6	100.0	84.6	15.4
โสด	100.0	99.0	1.0	100.0	97.7	2.3	100.0	96.3	3.7	100.0	93.3	6.7	100.0	88.0	12.0	100.0	83.3	16.7
สมรส	100.0	98.7	1.3	100.0	96.9	3.1	100.0	97.0	3.0	100.0	94.2	5.8	100.0	90.0	10.0	100.0	85.3	14.7
หม้าย	100.0	98.7	1.3	100.0	95.7	4.3	100.0	92.8	7.2	100.0	93.8	6.2	100.0	89.9	10.1	100.0	83.9	16.1
หย่า	100.0	96.3	3.7	100.0	98.3	1.7	100.0	96.0	4.0	100.0	90.4	9.6	100.0	87.5	12.5	100.0	82.0	18.0
แยกกันอยู่	100.0	99.7	0.3	100.0	91.6	8.4	100.0	92.6	7.4	100.0	87.7	12.3	100.0	85.1	14.9	100.0	80.5	19.5

ตาราง 7 ร้อยละของประชาชน ร้อยละของประชาชน 1/ จำแนกตามด้านที่ควรเตรียมการเพื่อวัยสูงอายุ ลักษณะทางประชากร/สังคม ทั่วประเทศ (ต่อ)

ลักษณะทางประชากร/สังคม	ด้านที่ควรเตรียมการเพื่อวัยสูงอายุ																	
	การเงิน			สุขภาพ			ที่อยู่อาศัย			จิตใจ			ผู้ที่จะมาดูแลในอนาคต			มรดก		
	รวม	ควร	ไม่ควร	รวม	ควร	ไม่ควร	รวม	ควร	ไม่ควร	รวม	ควร	ไม่ควร	รวม	ควร	ไม่ควร	รวม	ควร	ไม่ควร
เขตที่อาศัยอยู่ตั้งแต่เกิดจนอายุ 12 ปี	100.0	98.8	1.2	100.0	96.9	3.1	100.0	96.5	3.5	100.0	93.8	6.2	100.0	89.4	10.6	100.0	84.6	15.4
ในเขตเทศบาล	100.0	98.4	1.6	100.0	96.6	3.4	100.0	96.3	3.7	100.0	92.6	7.4	100.0	86.7	13.3	100.0	79.6	20.4
ในเขตสุขาภิบาล	100.0	97.6	2.4	100.0	96.7	3.3	100.0	97.6	2.4	100.0	93.0	7.0	100.0	91.6	8.4	100.0	84.9	15.1
นอกเขตเทศบาล-นอกเขตสุขาภิบาล	100.0	99.1	0.9	100.0	97.2	2.8	100.0	96.6	3.4	100.0	94.6	5.4	100.0	90.8	9.2	100.0	87.5	12.5
สถานภาพการทำงาน	100.0	98.8	1.2	100.0	96.9	3.1	100.0	96.5	3.5	100.0	93.8	6.2	100.0	89.4	10.6	100.0	84.6	15.4
ข้าราชการ/พนักงานรัฐวิสาหกิจ	100.0	99.1	0.9	100.0	98.7	1.3	100.0	99.0	1.0	100.0	94.7	5.3	100.0	89.9	10.1	100.0	88.6	11.4
พนักงานราชการ/ลูกจ้างรัฐบาล/ลูกจ้างรัฐวิสาหกิจ	100.0	99.0	1.0	100.0	97.9	2.1	100.0	96.2	3.8	100.0	95.6	4.4	100.0	87.5	12.5	100.0	81.4	18.6
พนักงาน/ลูกจ้างเอกชน	100.0	99.2	0.8	100.0	94.5	5.5	100.0	94.8	5.2	100.0	91.7	8.3	100.0	87.0	13.0	100.0	80.5	19.5
ค้าขาย/ประกอบธุรกิจส่วนตัว	100.0	98.7	1.3	100.0	97.3	2.7	100.0	97.2	2.8	100.0	93.2	6.8	100.0	87.9	12.1	100.0	82.3	17.7
เกษตรกร	100.0	98.8	1.2	100.0	96.8	3.2	100.0	96.2	3.8	100.0	94.9	5.1	100.0	92.1	7.9	100.0	91.0	9.0
รับจ้างทั่วไป/กรรมกร	100.0	98.5	1.5	100.0	97.0	3.0	100.0	96.0	4.0	100.0	94.6	5.4	100.0	90.0	10.0	100.0	82.6	17.4
นักเรียน/นักศึกษา	100.0	99.5	0.5	100.0	98.5	1.5	100.0	97.3	2.7	100.0	93.6	6.4	100.0	89.3	10.7	100.0	88.4	11.6
แม่บ้าน/ไม่ได้ประกอบอาชีพ	100.0	97.6	2.4	100.0	97.4	2.6	100.0	96.8	3.2	100.0	93.4	6.6	100.0	91.0	9.0	100.0	80.8	19.2
รายได้ของครัวเรือนเฉลี่ยต่อเดือน	100.0	98.8	1.2	100.0	96.9	3.1	100.0	96.5	3.5	100.0	93.8	6.2	100.0	89.4	10.6	100.0	84.6	15.4
น้อยกว่า 1,500 บาท	100.0	97.4	2.6	100.0	96.8	3.2	100.0	96.6	3.4	100.0	94.9	5.1	100.0	92.9	7.1	100.0	84.9	15.1
1,500 - 2,999 บาท	100.0	97.2	2.8	100.0	95.3	4.7	100.0	92.9	7.1	100.0	92.8	7.2	100.0	90.3	9.7	100.0	87.3	12.7
3,000 - 4,999 บาท	100.0	98.8	1.2	100.0	96.9	3.1	100.0	96.7	3.3	100.0	94.4	5.6	100.0	91.6	8.4	100.0	87.2	12.8
5,000 - 9,999 บาท	100.0	98.9	1.1	100.0	96.9	3.1	100.0	96.0	4.0	100.0	94.2	5.8	100.0	90.0	10.0	100.0	85.0	15.0
10,000 - 14,999 บาท	100.0	99.2	0.8	100.0	97.1	2.9	100.0	96.7	3.3	100.0	92.3	7.7	100.0	87.5	12.5	100.0	81.5	18.5
15,000 - 19,999 บาท	100.0	98.5	1.5	100.0	96.8	3.2	100.0	97.0	3.0	100.0	93.0	7.0	100.0	88.6	11.4	100.0	82.8	17.2
20,000 - 24,999 บาท	100.0	99.0	1.0	100.0	96.5	3.5	100.0	97.1	2.9	100.0	92.7	7.3	100.0	88.2	11.8	100.0	83.0	17.0
25,000 - 29,999 บาท	100.0	99.5	0.5	100.0	99.0	1.0	100.0	97.7	2.3	100.0	95.1	4.9	100.0	87.2	12.8	100.0	82.7	17.3
30,000 - 49,999 บาท	100.0	99.1	0.9	100.0	98.2	1.8	100.0	99.1	0.9	100.0	96.2	3.8	100.0	88.7	11.3	100.0	86.8	13.2
ตั้งแต่ 50,000 บาทขึ้นไป	100.0	99.6	0.4	100.0	98.1	1.9	100.0	99.1	0.9	100.0	96.1	3.9	100.0	85.4	14.6	100.0	84.4	15.6

หมายเหตุ : 1/ ถ้าเฉพาะกลุ่มที่เห็นว่าควรและกลุ่มที่ไม่แน่ใจในการเตรียมการเพื่อวัยสูงอายุ

ตาราง 8 ร้อยละของประชาชน<sup>1/</sup> จำแนกตามอายุที่ควรเริ่มเตรียมการเพื่อวัยสูงอายุ ลักษณะทางประชากร/สังคมทั่วประเทศ

ลักษณะทางประชากร/สังคม	รวม	อายุที่ควรเริ่มเตรียมการเพื่อวัยสูงอายุ			
		ก่อนอายุ 40 ปี	40 - 49 ปี	50 - 59 ปี	ตั้งแต่ 60 ปีขึ้นไป
<b>เพศ</b>	100.0	26.5	35.0	30.9	7.6
ชาย	100.0	27.0	35.1	30.8	7.1
หญิง	100.0	26.2	34.9	30.9	8.0
<b>อายุ</b>	100.0	26.5	35.0	30.9	7.6
18 - 19 ปี	100.0	38.0	29.1	26.1	6.8
20 - 24 ปี	100.0	34.9	36.2	21.8	7.1
25 - 29 ปี	100.0	36.6	33.3	23.1	7.0
30 - 34 ปี	100.0	34.1	35.4	25.9	4.6
35 - 39 ปี	100.0	27.1	39.3	27.4	6.2
40 - 44 ปี	100.0	23.9	39.2	30.4	6.5
45 - 49 ปี	100.0	19.1	36.3	36.6	8.0
50 - 54 ปี	100.0	18.8	32.7	39.7	8.8
55 - 59 ปี	100.0	18.6	26.5	41.1	13.8
<b>ระดับการศึกษาสูงสุด</b>	100.0	26.5	35.0	30.9	7.6
ไม่ได้รับการศึกษา	100.0	22.8	27.6	35.6	14.0
ประถมศึกษา	100.0	21.0	35.3	34.8	8.9
มัธยมศึกษา	100.0	29.0	35.3	28.9	6.8
อาชีวศึกษา/อนุปริญญา	100.0	32.3	35.1	26.3	6.3
ปริญญาตรีและสูงกว่า	100.0	33.9	34.3	26.5	5.3
<b>สถานภาพสมรส</b>	100.0	26.5	35.0	30.9	7.6
โสด	100.0	34.6	34.7	24.5	6.2
สมรส	100.0	24.2	35.5	32.7	7.6
หม้าย	100.0	21.1	31.8	34.3	12.8
หย่า	100.0	31.1	30.3	26.0	12.6
แยกกันอยู่	100.0	24.4	30.7	40.0	4.9

ตาราง 8 ร้อยละของประชาชน<sup>1/</sup> จำแนกตามอายุที่ควรเริ่มเตรียมการเพื่อวัยสูงอายุ ลักษณะทางประชากร/สังคม ทั่วประเทศ (ต่อ)

ลักษณะทางประชากร/สังคม	รวม	อายุที่ควรเริ่มเตรียมการเพื่อวัยสูงอายุ			
		ก่อนอายุ 40 ปี	40 - 49 ปี	50 - 59 ปี	ตั้งแต่ 60 ปีขึ้นไป
<b>เขตที่อาศัยอยู่ตั้งแต่เกิดจนอายุ 12 ปี</b>	100.0	26.5	35.0	30.9	7.6
ในเขตเทศบาล	100.0	31.8	35.0	25.3	7.9
ในเขตสุขาภิบาล	100.0	26.2	36.2	27.3	10.3
นอกเขตเทศบาล-นอกเขตสุขาภิบาล	100.0	23.6	34.9	34.3	7.2
<b>สถานภาพการทำงาน</b>	100.0	26.5	35.0	30.9	7.6
ข้าราชการ/พนักงานรัฐวิสาหกิจ	100.0	29.6	33.9	30.6	5.9
พนักงานราชการ/ลูกจ้างรัฐบาล/ลูกจ้างรัฐวิสาหกิจ	100.0	34.4	32.7	24.9	8.0
พนักงานลูกจ้างเอกชน	100.0	33.5	38.2	22.8	5.5
ค้าขาย/ประกอบธุรกิจส่วนตัว	100.0	26.3	34.6	31.6	7.5
เกษตรกร	100.0	20.5	36.4	36.4	6.7
รับจ้างทั่วไป/กรรมกร	100.0	22.7	31.4	36.2	9.7
นักเรียน/นักศึกษา	100.0	31.4	37.3	25.1	6.2
แม่บ้านไม่ได้ประกอบอาชีพ	100.0	24.4	31.7	31.0	12.9
<b>รายได้ของครัวเรือนเฉลี่ยต่อเดือน</b>	100.0	26.5	35.0	30.9	7.6
น้อยกว่า 1,500 บาท	100.0	19.5	30.2	40.8	9.5
1,500 - 2,999 บาท	100.0	18.4	36.0	37.0	8.6
3,000 - 4,999 บาท	100.0	21.6	35.1	35.2	8.1
5,000 - 9,999 บาท	100.0	26.4	33.2	33.4	7.0
10,000 - 14,999 บาท	100.0	29.6	35.4	27.4	7.6
15,000 - 19,999 บาท	100.0	31.4	36.3	25.6	6.7
20,000 - 24,999 บาท	100.0	31.2	33.5	26.7	8.6
25,000 - 29,999 บาท	100.0	29.7	42.9	20.9	6.5
30,000 - 49,999 บาท	100.0	33.0	35.9	23.4	7.7
ตั้งแต่ 50,000 บาทขึ้นไป	100.0	28.6	34.6	29.0	7.8

หมายเหตุ : 1/ ตามเฉพาะกลุ่มที่เห็นว่าควรและกลุ่มที่ไม่แน่ใจในการเตรียมการเพื่อวัยสูงอายุ

ตาราง 9 ร้อยละของประชาชน จำแนกตามความคิดเห็น/ทัศนคติใน เรื่องต่างๆ เกี่ยวกับผู้สูงอายุ ลักษณะทางประชากร/สังคมทั่วประเทศ

ลักษณะทางประชากร/สังคม	เรื่อง															
	ผู้สูงอายุเป็นบุคคลที่สังคมควรให้สิทธิประโยชน์เป็นพิเศษ				ผู้สูงอายุเป็นบุคคลที่ควรได้รับความเคารพนับถือเสมอ				ผู้สูงอายุสามารถเป็นตัวอย่างที่ดีแก่รุ่นลูกหลาน				ผู้สูงอายุเป็นผู้ที่มีประสพการณ์ที่เป็นประโยชน์แก่คนรุ่นหลัง			
	(1)				(2)				(3)				(4)			
	รวม	เห็นด้วย	ไม่เห็นด้วย	ไม่แน่ใจ	รวม	เห็นด้วย	ไม่เห็นด้วย	ไม่แน่ใจ	รวม	เห็นด้วย	ไม่เห็นด้วย	ไม่แน่ใจ	รวม	เห็นด้วย	ไม่เห็นด้วย	ไม่แน่ใจ
<b>เพศ</b>	100.0	91.5	3.6	4.9	100.0	91.5	3.0	5.5	100.0	90.7	4.2	5.1	100.0	88.8	5.6	5.6
ชาย	100.0	91.1	3.9	5.0	100.0	91.5	3.0	5.5	100.0	90.7	4.2	5.1	100.0	88.6	5.8	5.6
หญิง	100.0	91.8	3.4	4.8	100.0	91.4	3.0	5.6	100.0	90.6	4.3	5.1	100.0	89.0	5.5	5.5
<b>อายุ</b>	100.0	91.5	3.6	4.9	100.0	91.5	3.0	5.5	100.0	90.7	4.2	5.1	100.0	88.8	5.6	5.6
18 - 19 ปี	100.0	89.3	1.8	8.9	100.0	86.9	2.8	10.3	100.0	89.8	4.5	5.7	100.0	88.1	6.4	5.5
20 - 24 ปี	100.0	89.8	4.9	5.3	100.0	91.2	4.2	4.6	100.0	88.6	6.2	5.2	100.0	89.8	5.9	4.3
25 - 29 ปี	100.0	92.4	3.7	3.9	100.0	91.9	3.1	5.0	100.0	91.9	3.8	4.3	100.0	90.3	5.1	4.6
30 - 34 ปี	100.0	93.1	3.4	3.5	100.0	92.7	3.1	4.2	100.0	91.6	4.5	3.9	100.0	88.8	5.6	5.6
35 - 39 ปี	100.0	90.6	3.4	6.0	100.0	91.2	2.9	5.9	100.0	89.4	4.7	5.9	100.0	87.5	5.9	6.6
40 - 44 ปี	100.0	91.0	3.6	5.4	100.0	91.2	2.4	6.4	100.0	90.4	4.3	5.3	100.0	88.0	5.4	6.6
45 - 49 ปี	100.0	91.9	4.1	4.0	100.0	91.3	3.1	5.6	100.0	90.3	3.8	5.9	100.0	88.8	6.2	5.0
50 - 54 ปี	100.0	91.2	3.8	5.0	100.0	91.2	3.3	5.5	100.0	90.8	3.5	5.7	100.0	88.8	5.5	5.7
55 - 59 ปี	100.0	93.2	3.2	3.6	100.0	93.1	2.7	4.2	100.0	93.1	3.1	3.8	100.0	90.2	5.1	4.7
<b>ระดับการศึกษาสูงสุด</b>	100.0	91.5	3.6	4.9	100.0	91.5	3.0	5.5	100.0	90.7	4.2	5.1	100.0	88.8	5.6	5.6
ไม่ได้รับการศึกษา	100.0	91.0	4.6	4.4	100.0	91.2	2.3	6.5	100.0	91.1	3.6	5.3	100.0	84.7	7.4	7.9
ประถมศึกษา	100.0	91.8	3.5	4.7	100.0	92.2	2.6	5.2	100.0	90.5	4.0	5.5	100.0	88.0	6.0	6.0
มัธยมศึกษา	100.0	90.7	4.0	5.3	100.0	90.5	3.6	5.9	100.0	90.2	4.7	5.1	100.0	88.9	5.3	5.8
อาชีวศึกษา/อนุปริญญา	100.0	90.1	3.9	6.0	100.0	88.7	3.8	7.5	100.0	89.0	5.5	5.5	100.0	88.8	6.1	5.1
ปริญญาตรีและสูงกว่า	100.0	93.5	2.9	3.6	100.0	93.6	2.4	4.0	100.0	93.6	3.0	3.4	100.0	92.1	4.2	3.7
<b>สถานภาพสมรส</b>	100.0	91.5	3.6	4.9	100.0	91.5	3.0	5.5	100.0	90.7	4.2	5.1	100.0	88.8	5.6	5.6
โสด	100.0	90.1	3.6	6.3	100.0	90.4	2.6	7.0	100.0	89.6	4.2	6.2	100.0	88.8	5.9	5.3
สมรส	100.0	92.1	3.6	4.3	100.0	91.8	3.2	5.0	100.0	91.0	4.3	4.7	100.0	89.0	5.4	5.6
หม้าย	100.0	90.9	4.1	5.0	100.0	90.9	2.3	6.8	100.0	90.2	3.7	6.1	100.0	85.5	7.6	6.9
หย่า	100.0	90.8	3.5	5.7	100.0	91.9	3.1	5.0	100.0	94.1	4.1	1.8	100.0	90.4	5.9	3.7
แยกกันอยู่	100.0	91.2	3.7	5.1	100.0	94.7	2.1	3.2	100.0	91.3	4.8	3.9	100.0	92.3	4.7	3.0

ตาราง 9 ร้อยละของประชาชน จำแนกตามความคิดเห็น/ทัศนคติใน เรื่องต่างๆ เกี่ยวกับผู้สูงอายุ ลักษณะทางประชากร/สังคมทั่วประเทศ (ต่อ)

ลักษณะทางประชากร/สังคม	เรื่อง															
	ผู้สูงอายุเป็นบุคคลที่สังคมควรให้สิทธิประโยชน์เป็นพิเศษ				ผู้สูงอายุเป็นบุคคลที่ควรได้รับความเคารพนับถือเสมอ				ผู้สูงอายุสามารถเป็นตัวอย่างที่ดีแก่รุ่นลูกหลาน				ผู้สูงอายุเป็นผู้ที่มีประสพการณ์ที่เป็นประโยชน์แก่คนรุ่นหลัง			
	รวม	เห็นด้วย	ไม่เห็นด้วย	ไม่แน่ใจ	รวม	เห็นด้วย	ไม่เห็นด้วย	ไม่แน่ใจ	รวม	เห็นด้วย	ไม่เห็นด้วย	ไม่แน่ใจ	รวม	เห็นด้วย	ไม่เห็นด้วย	ไม่แน่ใจ
เขตที่อาศัยอยู่ตั้งแต่เกิดจนอายุ 12 ปี	100.0	91.5	3.6	4.9	100.0	91.5	3.0	5.5	100.0	90.7	4.2	5.1	100.0	88.8	5.6	5.6
ในเขตเทศบาล	100.0	88.8	5.0	6.2	100.0	88.1	3.7	8.2	100.0	88.4	5.2	6.4	100.0	87.0	6.9	6.1
ในเขตสุขาภิบาล	100.0	92.8	3.2	4.0	100.0	90.7	3.5	5.8	100.0	91.1	4.9	4.0	100.0	90.5	4.8	4.7
นอกเขตเทศบาล-นอกเขตสุขาภิบาล	100.0	93.0	2.8	4.2	100.0	93.4	2.6	4.0	100.0	92.0	3.6	4.4	100.0	89.7	5.0	5.3
สถานภาพการทำงาน	100.0	91.5	3.6	4.9	100.0	91.5	3.0	5.5	100.0	90.7	4.2	5.1	100.0	88.8	5.6	5.6
ข้าราชการ/พนักงานรัฐวิสาหกิจ	100.0	92.5	2.9	4.6	100.0	92.7	2.5	4.8	100.0	93.8	3.0	3.2	100.0	92.4	4.3	3.3
พนักงานราชการ/ลูกจ้างรัฐบาล/ลูกจ้างรัฐวิสาหกิจ	100.0	90.3	4.9	4.8	100.0	91.2	4.1	4.7	100.0	89.7	6.3	4.0	100.0	89.9	4.8	5.3
พนักงาน/ลูกจ้างเอกชน	100.0	90.3	4.3	5.4	100.0	89.8	3.2	7.0	100.0	89.0	4.8	6.2	100.0	88.1	6.1	5.8
ค้าขาย/ประกอบธุรกิจส่วนตัว	100.0	90.8	4.3	4.9	100.0	90.4	3.2	6.4	100.0	90.0	4.3	5.7	100.0	88.5	6.0	5.5
เกษตกร	100.0	92.2	3.8	4.0	100.0	93.1	2.7	4.2	100.0	91.8	3.6	4.6	100.0	89.5	5.3	5.2
รับจ้างทั่วไป/กรรมกร	100.0	91.9	3.0	5.1	100.0	91.6	3.4	5.0	100.0	90.8	3.9	5.3	100.0	85.1	6.6	8.3
นักเรียน/นักศึกษา	100.0	90.9	1.8	7.3	100.0	91.1	2.3	6.6	100.0	90.2	5.0	4.8	100.0	89.7	5.5	4.8
แม่บ้าน/ไม่ได้ประกอบอาชีพ	100.0	93.7	2.1	4.2	100.0	91.8	2.8	5.4	100.0	90.4	4.6	5.0	100.0	90.1	5.1	4.8
รายได้ของครัวเรือนเฉลี่ยต่อเดือน	100.0	91.5	3.6	4.9	100.0	91.5	3.0	5.5	100.0	90.7	4.2	5.1	100.0	88.8	5.6	5.6
น้อยกว่า 1,500 บาท	100.0	92.7	1.9	5.4	100.0	91.5	4.0	4.5	100.0	90.0	3.7	6.3	100.0	87.1	7.2	5.7
1,500 - 2,999 บาท	100.0	91.2	3.9	4.9	100.0	92.9	2.6	4.5	100.0	91.6	4.0	4.4	100.0	87.1	7.0	5.9
3,000 - 4,999 บาท	100.0	92.9	3.1	4.0	100.0	94.0	2.3	3.7	100.0	91.7	3.7	4.6	100.0	88.9	5.4	5.7
5,000 - 9,999 บาท	100.0	92.2	3.1	4.7	100.0	91.9	3.0	5.1	100.0	90.7	3.7	5.6	100.0	89.0	6.0	5.0
10,000 - 14,999 บาท	100.0	91.0	5.4	3.6	100.0	89.7	3.5	6.8	100.0	90.6	4.8	4.6	100.0	87.9	5.7	6.4
15,000 - 19,999 บาท	100.0	88.7	3.5	7.8	100.0	88.3	3.5	8.2	100.0	88.8	5.4	5.9	100.0	88.5	5.6	5.9
20,000 - 24,999 บาท	100.0	90.9	3.8	5.3	100.0	89.4	3.6	7.0	100.0	89.8	4.9	5.3	100.0	89.9	4.2	5.9
25,000 - 29,999 บาท	100.0	87.8	4.0	8.2	100.0	88.7	3.4	7.9	100.0	88.7	5.3	5.9	100.0	89.8	5.9	4.3
30,000 - 49,999 บาท	100.0	92.8	1.7	5.5	100.0	91.9	2.0	6.1	100.0	91.1	2.2	6.7	100.0	89.0	3.9	7.1
ตั้งแต่ 50,000 บาทขึ้นไป	100.0	93.4	4.6	2.0	100.0	94.3	3.5	2.2	100.0	93.3	5.9	0.8	100.0	93.9	4.6	1.5

ตาราง 9 ร้อยละของประชาชน จำแนกตามความคิดเห็น/ทัศนคติในเรื่องต่างๆ เกี่ยวกับผู้สูงอายุ ลักษณะทางประชากร/สังคม ทั่วประเทศ (ต่อ)

ลักษณะทางประชากร/สังคม	เรื่อง (ต่อ)															
	ผู้สูงอายุสามารถทำประโยชน์ให้แก่ชุมชนและสังคมได้				ผู้สูงอายุมักเป็นคนขี้บ่น				ผู้สูงอายุมักเป็นคนตามโลกไม่ทัน				ผู้สูงอายุมักเป็นภาระแก่บุตรหลานหรือครอบครัว			
	(5)				(6)				(7)				(8)			
รวม	เห็นด้วย	ไม่เห็นด้วย	ไม่แน่ใจ	รวม	เห็นด้วย	ไม่เห็นด้วย	ไม่แน่ใจ	รวม	เห็นด้วย	ไม่เห็นด้วย	ไม่แน่ใจ	รวม	เห็นด้วย	ไม่เห็นด้วย	ไม่แน่ใจ	
<b>เพศ</b>	100.0	88.3	4.2	7.5	100.0	60.1	30.0	9.9	100.0	44.5	43.5	12.0	100.0	35.6	54.9	9.5
ชาย	100.0	88.9	3.8	7.3	100.0	58.7	31.0	10.3	100.0	44.3	44.3	11.4	100.0	36.6	53.4	10.0
หญิง	100.0	87.8	4.5	7.7	100.0	61.4	29.1	9.5	100.0	44.7	42.8	12.5	100.0	34.8	56.2	9.0
<b>อายุ</b>	100.0	88.3	4.2	7.5	100.0	60.1	30.0	9.9	100.0	44.5	43.5	12.0	100.0	35.6	54.9	9.5
18 - 19 ปี	100.0	81.3	5.8	12.9	100.0	64.1	23.6	12.3	100.0	49.5	36.5	14.0	100.0	27.0	63.4	9.6
20 - 24 ปี	100.0	85.8	4.6	9.6	100.0	59.9	29.7	10.4	100.0	40.4	47.1	12.5	100.0	27.2	64.2	8.6
25 - 29 ปี	100.0	89.1	3.9	7.0	100.0	61.5	29.0	9.5	100.0	37.0	48.9	14.1	100.0	29.3	60.7	10.0
30 - 34 ปี	100.0	88.8	4.4	6.8	100.0	59.7	30.4	9.9	100.0	41.1	48.3	10.6	100.0	31.6	60.8	7.6
35 - 39 ปี	100.0	88.8	4.1	7.1	100.0	58.6	30.5	10.9	100.0	41.0	45.4	13.6	100.0	32.1	57.9	10.0
40 - 44 ปี	100.0	88.9	3.4	7.7	100.0	60.1	30.2	9.7	100.0	44.3	43.0	12.7	100.0	36.1	54.6	9.3
45 - 49 ปี	100.0	89.3	4.0	6.7	100.0	61.3	29.1	9.6	100.0	46.7	41.9	11.4	100.0	40.0	50.0	10.0
50 - 54 ปี	100.0	89.6	4.4	6.0	100.0	59.1	31.9	9.0	100.0	51.1	38.8	10.1	100.0	42.3	46.8	10.9
55 - 59 ปี	100.0	87.9	4.2	7.9	100.0	59.8	31.3	8.9	100.0	51.3	39.0	9.7	100.0	47.5	43.7	8.8
<b>ระดับการศึกษาสูงสุด</b>	100.0	88.3	4.2	7.5	100.0	60.1	30.0	9.9	100.0	44.5	43.5	12.0	100.0	35.6	54.9	9.5
ไม่ได้รับการศึกษา	100.0	82.5	8.5	9.0	100.0	57.0	32.9	10.1	100.0	54.0	35.4	10.6	100.0	46.4	42.4	11.2
ประถมศึกษา	100.0	88.2	4.3	7.5	100.0	64.7	25.8	9.5	100.0	53.2	35.2	11.6	100.0	43.2	47.2	9.6
มัธยมศึกษา	100.0	86.9	4.8	8.3	100.0	60.3	30.3	9.4	100.0	43.9	42.7	13.4	100.0	30.6	59.4	10.0
อาชีวศึกษา/อนุปริญญา	100.0	86.9	3.5	9.6	100.0	56.0	32.1	11.9	100.0	35.9	52.0	12.1	100.0	28.5	61.7	9.8
ปริญญาตรีและสูงกว่า	100.0	93.3	2.7	4.0	100.0	50.1	40.0	9.9	100.0	25.6	63.9	10.5	100.0	26.2	66.4	7.4
<b>สถานภาพสมรส</b>	100.0	88.3	4.2	7.5	100.0	60.1	30.0	9.9	100.0	44.5	43.5	12.0	100.0	35.6	54.9	9.5
โสด	100.0	86.4	4.0	9.6	100.0	59.1	30.7	10.2	100.0	40.0	46.3	13.7	100.0	27.2	62.4	10.4
สมรส	100.0	89.1	4.3	6.6	100.0	60.9	29.6	9.5	100.0	45.8	42.9	11.3	100.0	37.7	53.2	9.1
หม้าย	100.0	86.2	4.0	9.8	100.0	55.1	33.2	11.7	100.0	49.5	38.1	12.4	100.0	43.2	46.0	10.8
หย่า	100.0	87.6	3.1	9.3	100.0	61.6	26.9	11.5	100.0	46.6	42.9	10.5	100.0	41.4	52.1	6.5
แยกกันอยู่	100.0	89.4	4.0	6.6	100.0	59.2	27.7	13.1	100.0	37.3	47.4	15.3	100.0	37.0	53.2	9.8



ตาราง 9 ร้อยละของประชาชน จำแนกตามความคิดเห็น/ทัศนคติในเรื่องต่างๆ เกี่ยวกับผู้สูงอายุ ลักษณะทางประชากร/สังคมทั่วประเทศ (ต่อ)

ลักษณะทางประชากร/สังคม	เรื่อง (ต่อ)															
	ผู้สูงอายุสามารถทำประโยชน์ให้แก่ชุมชนและสังคมได้				ผู้สูงอายุมักเป็นคนขี้บ่น				ผู้สูงอายุมักเป็นคนตามโลกไม่ทัน				ผู้สูงอายุมักเป็นภาระแก่บุตรหลานหรือครอบครัว			
	(5)				(6)				(7)				(8)			
	รวม	เห็นด้วย	ไม่เห็นด้วย	ไม่แน่ใจ	รวม	เห็นด้วย	ไม่เห็นด้วย	ไม่แน่ใจ	รวม	เห็นด้วย	ไม่เห็นด้วย	ไม่แน่ใจ	รวม	เห็นด้วย	ไม่เห็นด้วย	ไม่แน่ใจ
เขตที่อาศัยอยู่ตั้งแต่เกิดจนอายุ 12 ปี	100.0	88.3	4.2	7.5	100.0	60.1	30.0	9.9	100.0	44.5	43.5	12.0	100.0	35.6	54.9	9.5
ในเขตเทศบาล	100.0	85.4	4.6	10.0	100.0	54.9	33.8	11.3	100.0	37.1	49.1	13.8	100.0	31.4	58.0	10.6
ในเขตสุขาภิบาล	100.0	88.1	4.5	7.4	100.0	57.3	33.7	9.0	100.0	35.5	55.0	9.5	100.0	31.6	58.6	9.8
นอกเขตเทศบาล-นอกเขตสุขาภิบาล	100.0	89.9	3.9	6.2	100.0	63.3	27.5	9.2	100.0	49.4	39.5	11.1	100.0	38.3	52.9	8.8
<b>สถานภาพการทำงาน</b>	100.0	88.3	4.2	7.5	100.0	60.1	30.0	9.9	100.0	44.5	43.5	12.0	100.0	35.6	54.9	9.5
ข้าราชการ/พนักงานรัฐวิสาหกิจ	100.0	93.2	2.8	4.0	100.0	50.5	37.2	12.3	100.0	26.7	64.6	8.7	100.0	25.9	66.6	7.5
พนักงานราชการ/ลูกจ้างรัฐบาล/ลูกจ้างรัฐวิสาหกิจ	100.0	91.1	3.0	5.9	100.0	53.8	35.6	10.6	100.0	37.0	51.3	11.7	100.0	27.3	64.4	8.3
พนักงาน/ลูกจ้างเอกชน	100.0	87.1	4.2	8.7	100.0	53.5	35.9	10.6	100.0	33.1	52.7	14.2	100.0	28.8	60.5	10.7
ค้าขาย/ประกอบธุรกิจส่วนตัว	100.0	86.7	4.8	8.5	100.0	60.8	29.1	10.1	100.0	44.0	43.7	12.3	100.0	34.6	55.3	10.1
เกษตรกร	100.0	90.9	3.9	5.2	100.0	67.0	25.9	7.1	100.0	56.6	32.8	10.6	100.0	44.8	47.1	8.1
รับจ้างทั่วไป/กรรมกร	100.0	86.2	5.2	8.6	100.0	64.7	24.8	10.5	100.0	49.6	37.8	12.6	100.0	41.1	47.4	11.5
นักเรียน/นักศึกษา	100.0	85.1	4.1	10.8	100.0	61.2	28.0	10.8	100.0	45.2	41.2	13.6	100.0	26.0	65.5	8.5
แม่บ้าน/ไม่ได้ประกอบอาชีพ	100.0	87.0	4.1	8.9	100.0	57.8	31.1	11.1	100.0	47.8	40.7	11.5	100.0	39.7	51.1	9.2
<b>รายได้ของครัวเรือนเฉลี่ยต่อเดือน</b>	100.0	88.3	4.2	7.5	100.0	60.1	30.0	9.9	100.0	44.5	43.5	12.0	100.0	35.6	54.9	9.5
น้อยกว่า 1,500 บาท	100.0	88.7	3.3	8.0	100.0	66.6	23.2	10.2	100.0	59.5	30.4	10.1	100.0	45.5	48.8	5.7
1,500 - 2,999 บาท	100.0	87.9	5.0	7.1	100.0	70.3	21.2	8.5	100.0	58.1	29.0	12.9	100.0	49.5	40.2	10.3
3,000 - 4,999 บาท	100.0	89.8	3.8	6.4	100.0	67.5	25.0	7.5	100.0	55.1	34.5	10.4	100.0	42.6	49.5	7.9
5,000 - 9,999 บาท	100.0	88.0	4.6	7.4	100.0	62.6	26.8	10.6	100.0	48.3	39.5	12.2	100.0	36.6	52.4	11.0
10,000 - 14,999 บาท	100.0	87.7	4.1	8.2	100.0	57.7	31.6	10.7	100.0	39.3	48.4	12.3	100.0	31.4	59.1	9.5
15,000 - 19,999 บาท	100.0	87.3	3.9	8.8	100.0	55.2	33.0	11.8	100.0	34.9	51.3	13.8	100.0	28.0	61.8	10.2
20,000 - 24,999 บาท	100.0	87.9	4.0	8.1	100.0	50.7	37.9	11.4	100.0	28.6	59.4	12.0	100.0	27.8	63.3	8.9
25,000 - 29,999 บาท	100.0	85.6	3.7	10.7	100.0	50.1	38.5	11.4	100.0	30.1	57.6	12.3	100.0	30.7	58.7	10.6
30,000 - 49,999 บาท	100.0	88.7	3.2	8.1	100.0	46.8	44.3	8.9	100.0	30.7	57.7	11.6	100.0	31.0	60.6	8.4
ตั้งแต่ 50,000 บาทขึ้นไป	100.0	91.1	5.5	3.4	100.0	43.3	49.0	7.7	100.0	33.3	55.2	11.5	100.0	18.8	76.0	5.2

ตาราง 9 ร้อยละของประชาชน จำแนกตามความคิดเห็น/ทัศนคติในเรื่องต่างๆ เกี่ยวกับผู้สูงอายุ ลักษณะทางประชากร/สังคม ทั่วประเทศ (ต่อ)

ลักษณะทางประชากร/สังคม	เรื่อง (ต่อ)															
	ผู้สูงอายุมักเป็นคนน่าเบื่อ				ผู้สูงอายุเป็นคนมีประโยชน์น้อย				ผู้สูงอายุควรไปอยู่บ้านพักคนชรา				ผู้สูงอายุควรไปอยู่อาศัยในวัด			
	รวม	เห็นด้วย	ไม่เห็นด้วย	ไม่แน่ใจ	รวม	เห็นด้วย	ไม่เห็นด้วย	ไม่แน่ใจ	รวม	เห็นด้วย	ไม่เห็นด้วย	ไม่แน่ใจ	รวม	เห็นด้วย	ไม่เห็นด้วย	ไม่แน่ใจ
<b>เพศ</b>	100.0	34.0	54.9	11.1	100.0	20.9	68.8	10.3	100.0	9.0	83.3	7.7	100.0	7.9	85.3	6.8
ชาย	100.0	34.0	55.0	11.0	100.0	20.6	68.8	10.6	100.0	9.5	82.3	8.2	100.0	7.9	85.0	7.1
หญิง	100.0	34.1	54.8	11.1	100.0	21.0	68.8	10.2	100.0	8.5	84.3	7.2	100.0	7.9	85.5	6.6
<b>อายุ</b>	100.0	34.0	54.9	11.1	100.0	20.9	68.8	10.3	100.0	9.0	83.3	7.7	100.0	7.9	85.3	6.8
18 - 19 ปี	100.0	36.6	50.7	12.7	100.0	14.5	67.9	17.6	100.0	7.6	83.0	9.4	100.0	7.4	82.6	10.0
20 - 24 ปี	100.0	31.8	56.7	11.5	100.0	16.4	72.4	11.2	100.0	7.8	82.4	9.8	100.0	6.9	85.3	7.8
25 - 29 ปี	100.0	27.3	61.0	11.7	100.0	15.8	74.3	9.9	100.0	8.4	83.8	7.8	100.0	5.8	87.5	6.7
30 - 34 ปี	100.0	30.9	57.9	11.2	100.0	19.0	71.4	9.6	100.0	8.0	85.2	6.8	100.0	5.6	88.6	5.8
35 - 39 ปี	100.0	32.3	56.2	11.5	100.0	19.5	70.9	9.6	100.0	9.1	83.7	7.2	100.0	8.2	84.0	7.8
40 - 44 ปี	100.0	31.9	56.6	11.5	100.0	18.1	71.2	10.7	100.0	10.0	83.6	6.4	100.0	8.3	86.2	5.5
45 - 49 ปี	100.0	36.3	54.0	9.7	100.0	23.1	66.5	10.4	100.0	9.0	83.0	8.0	100.0	7.6	85.7	6.7
50 - 54 ปี	100.0	38.5	51.5	10.0	100.0	26.7	63.7	9.6	100.0	8.7	84.0	7.3	100.0	9.1	84.4	6.5
55 - 59 ปี	100.0	41.7	47.4	10.9	100.0	30.2	60.8	9.0	100.0	10.6	80.8	8.6	100.0	11.5	81.8	6.7
<b>ระดับการศึกษาสูงสุด</b>	100.0	34.0	54.9	11.1	100.0	20.9	68.8	10.3	100.0	9.0	83.3	7.7	100.0	7.9	85.3	6.8
ไม่ได้รับการศึกษา	100.0	43.9	45.6	10.5	100.0	32.1	58.7	9.2	100.0	13.1	77.8	9.1	100.0	8.8	81.9	9.3
ประถมศึกษา	100.0	40.0	48.8	11.2	100.0	27.4	62.4	10.2	100.0	9.7	82.4	7.9	100.0	9.2	83.9	6.9
มัธยมศึกษา	100.0	33.3	55.2	11.5	100.0	18.1	69.7	12.2	100.0	9.2	83.4	7.4	100.0	7.9	86.2	5.9
อาชีวศึกษา/อนุปริญญา	100.0	27.7	60.4	11.9	100.0	14.2	74.6	11.2	100.0	8.8	82.2	9.0	100.0	6.7	84.7	8.6
ปริญญาตรีและสูงกว่า	100.0	21.3	69.6	9.1	100.0	9.8	83.3	6.9	100.0	5.9	88.5	5.6	100.0	4.8	89.4	5.8
<b>สถานภาพสมรส</b>	100.0	34.0	54.9	11.1	100.0	20.9	68.8	10.3	100.0	9.0	83.3	7.7	100.0	7.9	85.3	6.8
โสด	100.0	29.5	58.7	11.8	100.0	14.4	72.9	12.7	100.0	8.5	82.4	9.1	100.0	6.9	85.0	8.1
สมรส	100.0	35.2	54.2	10.6	100.0	22.3	68.0	9.7	100.0	8.9	84.2	6.9	100.0	7.9	85.9	6.2
หม้าย	100.0	38.6	49.1	12.3	100.0	29.3	61.3	9.4	100.0	9.2	81.0	9.8	100.0	10.7	81.1	8.2
หย่า	100.0	37.3	52.8	9.9	100.0	28.3	66.8	4.9	100.0	13.8	78.5	7.7	100.0	12.3	83.5	4.2
แยกกันอยู่	100.0	34.1	47.6	18.3	100.0	17.8	68.8	13.4	100.0	10.4	76.7	12.9	100.0	9.2	79.6	11.2

ตาราง 9 ร้อยละของประชาชน จำแนกตามความคิดเห็น/ทัศนคติในเรื่องต่างๆ เกี่ยวกับผู้สูงอายุ ลักษณะทางประชากร/สังคมทั่วประเทศ (ต่อ)

ลักษณะทางประชากร/สังคม	เรื่อง (ต่อ)															
	ผู้สูงอายุมักเป็นคนน่าเบื่อ				ผู้สูงอายุเป็นคนมีประโยชน์น้อย				ผู้สูงอายุควรไปอยู่บ้านพักคนชรา				ผู้สูงอายุควรไปอยู่อาศัยในวัด			
	รวม	เห็นด้วย	ไม่เห็นด้วย	ไม่แน่ใจ	รวม	เห็นด้วย	ไม่เห็นด้วย	ไม่แน่ใจ	รวม	เห็นด้วย	ไม่เห็นด้วย	ไม่แน่ใจ	รวม	เห็นด้วย	ไม่เห็นด้วย	ไม่แน่ใจ
<b>เขตที่อาศัยอยู่ตั้งแต่เกิดจนอายุ 12 ปี</b>	100.0	34.0	54.9	11.1	100.0	20.9	68.8	10.3	100.0	9.0	83.3	7.7	100.0	7.9	85.3	6.8
ในเขตเทศบาล	100.0	30.5	57.5	12.0	100.0	17.6	70.6	11.8	100.0	10.4	81.0	8.6	100.0	8.6	84.0	7.4
ในเขตสุขาภิบาล	100.0	31.9	56.5	11.6	100.0	17.1	71.2	11.7	100.0	10.5	81.7	7.8	100.0	8.7	84.3	7.0
นอกเขตเทศบาล-นอกเขตสุขาภิบาล	100.0	36.2	53.3	10.5	100.0	23.0	67.6	9.4	100.0	8.0	84.8	7.2	100.0	7.5	86.1	6.4
<b>สถานภาพการทำงาน</b>	100.0	34.0	54.9	11.1	100.0	20.9	68.8	10.3	100.0	9.0	83.3	7.7	100.0	7.9	85.3	6.8
ข้าราชการ/พนักงานรัฐวิสาหกิจ	100.0	21.2	68.4	10.4	100.0	11.6	80.3	8.1	100.0	5.9	87.9	6.2	100.0	4.2	90.3	5.5
พนักงานราชการ/ลูกจ้างรัฐบาล/ลูกจ้างรัฐวิสาหกิจ	100.0	26.6	61.8	11.6	100.0	13.4	77.5	9.1	100.0	7.6	84.6	7.8	100.0	5.5	89.2	5.3
พนักงาน/ลูกจ้างเอกชน	100.0	27.8	60.1	12.1	100.0	14.1	74.8	11.1	100.0	9.6	81.4	9.0	100.0	7.0	84.9	8.1
ค้าขาย/ประกอบธุรกิจส่วนตัว	100.0	34.8	54.3	10.9	100.0	21.5	67.8	10.7	100.0	9.0	83.0	8.0	100.0	7.9	85.2	6.9
เกษตรกร	100.0	39.8	51.0	9.2	100.0	27.3	64.5	8.2	100.0	10.2	84.5	5.3	100.0	9.2	85.7	5.1
รับจ้างทั่วไป/กรรมกร	100.0	40.4	47.8	11.8	100.0	26.4	61.7	11.9	100.0	10.1	80.5	9.4	100.0	9.4	83.0	7.6
นักเรียน/นักศึกษา	100.0	33.7	54.0	12.3	100.0	13.5	71.4	15.1	100.0	7.6	84.0	8.4	100.0	8.0	83.7	8.3
แม่บ้าน/ไม่ได้ประกอบอาชีพ	100.0	35.1	52.0	12.9	100.0	24.9	64.6	10.5	100.0	7.8	83.6	8.6	100.0	8.6	83.1	8.3
<b>รายได้ของครัวเรือนเฉลี่ยต่อเดือน</b>	100.0	34.0	54.9	11.1	100.0	20.9	68.8	10.3	100.0	9.0	83.3	7.7	100.0	7.9	85.3	6.8
น้อยกว่า 1,500 บาท	100.0	48.7	41.7	9.6	100.0	31.7	60.5	7.8	100.0	12.7	80.9	6.4	100.0	13.9	79.8	6.3
1,500 - 2,999 บาท	100.0	41.6	47.8	10.6	100.0	36.8	52.2	11.0	100.0	14.3	78.6	7.1	100.0	12.7	80.7	6.6
3,000 - 4,999 บาท	100.0	41.9	48.7	9.4	100.0	26.7	63.7	9.6	100.0	9.7	83.5	6.8	100.0	9.3	84.6	6.1
5,000 - 9,999 บาท	100.0	35.4	52.9	11.7	100.0	19.6	69.6	10.8	100.0	8.9	82.7	8.4	100.0	7.6	85.1	7.3
10,000 - 14,999 บาท	100.0	32.4	56.3	11.3	100.0	17.1	72.2	10.7	100.0	7.9	83.6	8.5	100.0	7.3	85.3	7.4
15,000 - 19,999 บาท	100.0	28.2	57.8	14.0	100.0	16.1	72.2	11.7	100.0	10.3	81.0	8.7	100.0	7.8	85.0	7.2
20,000 - 24,999 บาท	100.0	24.4	63.0	12.6	100.0	13.4	74.6	12.0	100.0	6.8	85.5	7.7	100.0	5.9	87.7	6.4
25,000 - 29,999 บาท	100.0	25.8	64.4	9.8	100.0	20.6	73.1	6.3	100.0	7.2	85.3	7.5	100.0	5.8	85.2	9.0
30,000 - 49,999 บาท	100.0	20.6	69.5	9.9	100.0	11.9	77.4	10.7	100.0	4.4	90.8	4.8	100.0	3.3	92.6	4.1
ตั้งแต่ 50,000 บาทขึ้นไป	100.0	21.6	70.9	7.5	100.0	13.3	80.9	5.8	100.0	4.0	91.1	4.9	100.0	4.0	90.6	5.4

ตาราง 10 ร้อยละของประชาชน จำแนกตามความคิดเห็นเกี่ยวกับอายุที่หน่วยงานภาครัฐ/เอกชนควรกำหนดให้เป็นอายุเกษียณ ลักษณะทางประชากร/สังคม ทั่วประเทศ

ลักษณะทางประชากร/สังคม	รวม	อายุที่ควรกำหนดให้เป็นเกษียณหรือหยุดการทำงาน							ไม่ควรกำหนดอายุ
		น้อยกว่า 50 ปี	50 ปี	55 ปี	60 ปี	65 ปี	70 ปี	75 ปีขึ้นไป	
<b>เพศ</b>	100.0	0.6	9.1	19.8	52.2	12.3	2.6	0.7	2.7
ชาย	100.0	0.6	8.8	20.9	50.3	13.3	2.8	0.8	2.5
หญิง	100.0	0.6	9.3	18.9	53.9	11.3	2.5	0.6	2.9
<b>อายุ</b>	100.0	0.6	9.1	19.8	52.2	12.3	2.6	0.7	2.7
18 - 19 ปี	100.0	1.2	15.2	17.2	47.3	12.3	2.3	2.2	2.3
20 - 24 ปี	100.0	1.0	12.0	15.4	51.5	13.0	4.2	0.2	2.7
25 - 29 ปี	100.0	0.7	8.8	21.6	48.8	13.7	3.4	0.6	2.4
30 - 34 ปี	100.0	0.5	10.8	20.4	49.3	12.8	2.9	0.6	2.7
35 - 39 ปี	100.0	0.5	10.4	22.4	49.6	11.8	1.9	0.3	3.1
40 - 44 ปี	100.0	1.0	8.9	20.2	53.0	12.9	1.2	0.4	2.4
45 - 49 ปี	100.0	0.1	7.5	20.1	54.6	12.6	2.8	0.7	1.6
50 - 54 ปี	100.0	0.4	6.1	20.1	56.7	9.3	3.0	1.6	2.8
55 - 59 ปี	100.0	0.4	6.0	17.5	55.5	12.5	3.1	0.8	4.2
<b>ระดับการศึกษาสูงสุด</b>	100.0	0.6	9.1	19.8	52.2	12.3	2.6	0.7	2.7
ไม่ได้รับการศึกษา	100.0	1.1	8.4	13.0	56.5	12.4	3.0	1.8	3.8
ประถมศึกษา	100.0	0.3	8.9	18.4	56.5	10.2	2.2	0.6	2.9
มัธยมศึกษา	100.0	1.0	9.9	21.2	49.9	12.6	2.4	0.7	2.3
อาชีวศึกษา/อนุปริญญา	100.0	0.9	10.2	20.5	47.8	14.7	3.2	0.4	2.3
ปริญญาตรีและสูงกว่า	100.0	0.4	7.3	22.3	46.1	15.7	3.9	1.3	3.0
<b>สถานภาพสมรส</b>	100.0	0.6	9.1	19.8	52.2	12.3	2.6	0.7	2.7
โสด	100.0	0.9	11.2	19.1	48.7	13.1	3.5	0.9	2.6
สมรส	100.0	0.5	8.4	20.2	53.3	11.9	2.3	0.7	2.7
หม้าย	100.0	0.4	7.7	17.8	55.9	11.7	3.3	0.5	2.7
หย่า	100.0	0.3	8.4	26.5	46.8	12.9	-	0.6	4.5
แยกกันอยู่	100.0	-	11.0	16.7	48.5	17.1	4.9	0.7	1.1

ตาราง 10 ร้อยละของประชาชน จำแนกตามความคิดเห็นเกี่ยวกับอายุที่หน่วยงานภาครัฐ/เอกชนควรกำหนดให้เป็นอายุเกษียณ ลักษณะทางประชากร/สังคม ทั่วประเทศ (ต่อ)

ลักษณะทางประชากร/สังคม	รวม	อายุที่ควรกำหนดให้เป็นเกษียณหรือหยุดการทำงาน							ไม่ควรถูกกำหนดอายุ
		น้อยกว่า 50 ปี	50 ปี	55 ปี	60 ปี	65 ปี	70 ปี	75 ปีขึ้นไป	
<b>เขตที่อาศัยอยู่ตั้งแต่เกิดจนอายุ 12 ปี</b>	100.0	0.6	9.1	19.8	52.2	12.3	2.6	0.7	2.7
ในเขตเทศบาล	100.0	0.9	9.4	19.0	48.9	15.0	3.2	0.6	3.0
ในเขตสุขาภิบาล	100.0	1.5	9.9	20.7	42.0	19.0	2.7	1.2	3.0
นอกเขตเทศบาล-นอกเขตสุขาภิบาล	100.0	0.3	8.9	20.3	54.7	10.3	2.3	0.7	2.5
<b>สถานภาพการทำงาน</b>	100.0	0.6	9.1	19.8	52.2	12.3	2.6	0.7	2.7
ข้าราชการ/พนักงานรัฐวิสาหกิจ	100.0	0.5	4.9	25.6	47.6	16.2	2.8	0.3	2.1
พนักงานราชการ/ลูกจ้างรัฐบาล/ลูกจ้างรัฐวิสาหกิจ	100.0	0.5	6.5	22.0	49.7	14.8	4.0	0.4	2.1
พนักงาน/ลูกจ้างเอกชน	100.0	0.6	10.4	19.9	46.2	15.8	3.3	1.1	2.7
ค้าขาย/ประกอบธุรกิจส่วนตัว	100.0	0.4	8.8	19.3	53.0	12.8	2.4	0.7	2.6
เกษตรกร	100.0	0.4	9.3	18.9	56.2	10.1	2.0	0.2	2.9
รับจ้างทั่วไป/กรรมกร	100.0	1.4	8.7	21.0	52.7	10.2	2.1	0.9	3.0
นักเรียน/นักศึกษา	100.0	0.6	11.8	15.4	51.1	13.3	3.6	1.1	3.0
แม่บ้าน/ไม่ได้ประกอบอาชีพ	100.0	0.7	10.6	19.2	55.6	7.5	2.7	1.2	2.6
<b>รายได้ของครัวเรือนเฉลี่ยต่อเดือน</b>	100.0	0.6	9.1	19.8	52.2	12.3	2.6	0.7	2.7
น้อยกว่า 1,500 บาท	100.0	-	9.4	19.3	51.8	10.8	3.7	0.5	4.5
1,500 - 2,999 บาท	100.0	0.8	8.9	19.6	56.1	9.6	1.7	0.8	2.5
3,000 - 4,999 บาท	100.0	0.6	9.8	20.9	54.5	9.5	2.1	0.4	2.2
5,000 - 9,999 บาท	100.0	0.6	9.6	19.5	55.7	10.1	1.9	0.1	2.5
10,000 - 14,999 บาท	100.0	0.6	7.9	19.9	50.4	14.8	2.8	0.5	3.1
15,000 - 19,999 บาท	100.0	0.1	10.0	18.9	47.2	16.0	3.9	0.6	3.3
20,000 - 24,999 บาท	100.0	0.3	10.6	17.7	47.9	15.5	3.7	1.5	2.8
25,000 - 29,999 บาท	100.0	2.0	6.3	23.4	47.5	14.3	2.3	1.2	3.0
30,000 - 49,999 บาท	100.0	0.6	6.0	21.7	48.3	16.1	2.9	1.7	2.7
ตั้งแต่ 50,000 บาทขึ้นไป	100.0	0.9	7.5	17.9	42.7	16.1	7.0	5.4	2.5

ตาราง 11 ร้อยละของประชาชน จำแนกตามความคิดเห็นเกี่ยวกับบุคคลที่ควรมีหน้าที่หลักในการดูแลผู้สูงอายุ ลักษณะทางประชากร/สังคม ทั่วประเทศ

ลักษณะทางประชากร/สังคม	รวม	บุคคลที่มีหน้าที่หลักในการดูแลผู้สูงอายุ					
		บุตร	ตัวผู้สูงอายุเอง	คู่สมรส	รัฐบาล	ญาติ	อื่นๆ
<b>เพศ</b>	100.0	65.1	13.8	10.1	7.7	2.7	0.6
ชาย	100.0	62.5	14.9	10.9	8.1	3.0	0.6
หญิง	100.0	67.1	12.9	9.4	7.4	2.5	0.7
<b>อายุ</b>	100.0	65.1	13.8	10.1	7.7	2.7	0.6
18 - 19 ปี	100.0	57.7	16.1	6.9	8.8	9.9	0.6
20 - 24 ปี	100.0	66.2	15.0	6.4	6.1	4.5	1.8
25 - 29 ปี	100.0	67.2	13.9	7.9	6.1	4.0	0.9
30 - 34 ปี	100.0	68.0	14.1	8.4	6.1	2.4	1.0
35 - 39 ปี	100.0	61.1	15.9	12.2	7.6	2.5	0.7
40 - 44 ปี	100.0	63.8	12.3	13.7	7.6	2.0	0.6
45 - 49 ปี	100.0	67.1	13.3	9.8	8.3	0.9	0.6
50 - 54 ปี	100.0	65.3	11.8	10.9	10.1	1.9	-
55 - 59 ปี	100.0	66.5	13.8	9.2	8.3	1.8	0.4
<b>ระดับการศึกษาสูงสุด</b>	100.0	65.1	13.8	10.1	7.7	2.7	0.6
ไม่ได้รับการศึกษา	100.0	62.3	15.5	10.1	8.2	3.6	0.3
ประถมศึกษา	100.0	69.1	10.6	11.4	6.7	1.8	0.4
มัธยมศึกษา	100.0	64.2	13.9	9.7	7.6	3.8	0.8
อาชีวศึกษา/อนุปริญญา	100.0	59.6	18.0	9.5	8.2	3.9	0.8
ปริญญาตรีและสูงกว่า	100.0	59.6	19.2	7.0	10.4	2.5	1.3
<b>สถานภาพสมรส</b>	100.0	65.1	13.8	10.1	7.7	2.7	0.6
โสด	100.0	59.6	18.7	6.1	8.7	5.8	1.1
สมรส	100.0	66.5	12.0	12.1	7.1	1.7	0.6
หม้าย	100.0	69.5	13.6	4.9	9.7	1.9	0.4
หย่า	100.0	60.4	19.0	4.5	12.4	2.7	1.0
แยกกันอยู่	100.0	67.9	15.4	5.7	8.6	2.4	-

ตาราง 11 ร้อยละของประชาชน จำแนกตามความคิดเห็นเกี่ยวกับบุคคลที่ควรมีหน้าที่หลักในการดูแลผู้สูงอายุ ลักษณะทางประชากร/สังคม ทั่วประเทศ (ต่อ)

ลักษณะทางประชากร/สังคม	รวม	บุคคลที่มีหน้าที่หลักในการดูแลผู้สูงอายุ					
		บุตร	ตัวผู้สูงอายุเอง	คู่สมรส	รัฐบาล	ญาติ	อื่นๆ
<b>เขตที่อาศัยอยู่ตั้งแต่เกิดจนอายุ 12 ปี</b>	100.0	65.1	13.8	10.1	7.7	2.7	0.6
ในเขตเทศบาล	100.0	57.7	17.5	11.1	9.2	3.5	1.0
ในเขตสุขาภิบาล	100.0	58.7	17.5	11.4	9.2	2.8	0.4
นอกเขตเทศบาล-นอกเขตสุขาภิบาล	100.0	69.6	11.5	9.4	6.7	2.3	0.5
<b>สถานภาพการทำงาน</b>	100.0	65.1	13.8	10.1	7.7	2.7	0.6
ข้าราชการ/พนักงานรัฐวิสาหกิจ	100.0	52.8	22.6	8.5	12.8	1.9	1.4
พนักงานราชการ/ลูกจ้างรัฐบาล/ลูกจ้างรัฐวิสาหกิจ	100.0	60.1	20.3	9.1	7.0	2.1	1.4
พนักงาน/ลูกจ้างเอกชน	100.0	58.9	17.7	11.0	8.9	2.6	0.9
ค้าขาย/ประกอบธุรกิจส่วนตัว	100.0	65.2	13.8	9.5	7.9	3.3	0.3
เกษตรกร	100.0	73.8	8.5	11.4	4.7	1.4	0.2
รับจ้างทั่วไป/กรรมกร	100.0	66.7	12.9	11.2	6.0	2.5	0.7
นักเรียน/นักศึกษา	100.0	62.3	16.3	5.6	7.5	7.5	0.8
แม่บ้าน/ไม่ได้ประกอบอาชีพ	100.0	65.6	9.2	10.1	11.1	2.9	1.1
<b>รายได้ของครัวเรือนเฉลี่ยต่อเดือน</b>	100.0	65.1	13.8	10.1	7.7	2.7	0.6
น้อยกว่า 1,500 บาท	100.0	69.5	9.4	8.9	7.6	4.2	0.4
1,500 - 2,999 บาท	100.0	69.7	9.9	13.5	4.1	2.6	0.2
3,000 - 4,999 บาท	100.0	71.1	9.3	11.5	5.3	2.3	0.5
5,000 - 9,999 บาท	100.0	67.6	14.3	8.4	6.4	2.6	0.7
10,000 - 14,999 บาท	100.0	64.5	15.4	9.0	7.2	3.0	0.9
15,000 - 19,999 บาท	100.0	57.6	19.2	9.6	10.0	2.6	1.0
20,000 - 24,999 บาท	100.0	59.9	15.2	10.0	10.8	3.8	0.3
25,000 - 29,999 บาท	100.0	51.7	17.2	13.5	13.3	3.2	1.1
30,000 - 49,999 บาท	100.0	51.8	19.9	12.3	11.9	2.4	1.7
ตั้งแต่ 50,000 บาทขึ้นไป	100.0	60.2	10.7	8.2	18.2	2.7	-

ตาราง 12 ร้อยละของประชาชน จำแนกตามความคิดเห็นเกี่ยวกับความเต็มใจและความสามารถในการจ่ายเงินสะสมให้รัฐ ลักษณะทางประชากร/สังคม ทั่วประเทศ

ลักษณะทางประชากร/สังคม	รวม	ความคิดเห็น				
		เต็มใจและสามารถจ่าย	เต็มใจแต่ไม่สามารถจ่าย	ไม่เต็มใจแต่สามารถจ่าย	ไม่เต็มใจและไม่สามารถจ่าย	แล้วแต่กรณี
<b>เพศ</b>	100.0	49.4	20.9	4.2	7.4	18.1
ชาย	100.0	48.9	21.5	4.8	7.3	17.5
หญิง	100.0	49.9	20.3	3.7	7.4	18.7
<b>อายุ</b>	100.0	49.4	20.9	4.2	7.4	18.1
18 - 19 ปี	100.0	52.0	16.7	3.1	3.2	25.0
20 - 24 ปี	100.0	58.2	12.7	3.7	4.4	21.0
25 - 29 ปี	100.0	55.2	13.2	5.4	5.5	20.7
30 - 34 ปี	100.0	50.8	18.7	4.9	6.0	19.6
35 - 39 ปี	100.0	50.3	21.9	4.4	6.4	17.0
40 - 44 ปี	100.0	46.6	20.3	4.6	9.8	18.7
45 - 49 ปี	100.0	47.9	23.8	3.7	7.7	16.9
50 - 54 ปี	100.0	45.8	27.0	3.4	9.3	14.5
55 - 59 ปี	100.0	43.8	27.1	3.9	9.8	15.4
<b>ระดับการศึกษาสูงสุด</b>	100.0	49.4	20.9	4.2	7.4	18.1
ไม่ได้รับการศึกษา	100.0	33.5	35.0	5.1	10.5	15.9
ประถมศึกษา	100.0	43.4	29.0	3.1	9.5	15.0
มัธยมศึกษา	100.0	51.5	17.0	4.2	6.4	20.9
อาชีวศึกษา/อนุปริญญา	100.0	56.2	13.8	5.4	3.6	21.0
ปริญญาตรีและสูงกว่า	100.0	60.4	6.8	6.7	5.5	20.6
<b>สถานภาพสมรส</b>	100.0	49.4	20.9	4.2	7.4	18.1
โสด	100.0	55.8	13.9	4.8	4.9	20.6
สมรส	100.0	48.4	22.1	4.0	8.0	17.5
หม้าย	100.0	39.6	33.1	2.8	9.5	15.0
หย่า	100.0	42.3	24.9	5.8	8.7	18.3
แยกกันอยู่	100.0	42.5	22.1	10.3	5.9	19.2



ตาราง 12 ร้อยละของประชาชน จำแนกตามความคิดเห็นเกี่ยวกับความเต็มใจและความสามารถในการจ่ายเงินสะสมให้รัฐ ลักษณะทางประชากร/สังคม ทั่วประเทศ (ต่อ)

ลักษณะทางประชากร/สังคม	รวม	ความคิดเห็น				
		เต็มใจและสามารถจ่าย	เต็มใจแต่ไม่สามารถจ่าย	ไม่เต็มใจแต่สามารถจ่าย	ไม่เต็มใจและไม่สามารถจ่าย	แล้วแต่กรณี
<b>เขตที่อาศัยอยู่ตั้งแต่เกิดจนอายุ 12 ปี</b>	100.0	49.4	20.9	4.2	7.4	18.1
ในเขตเทศบาล	100.0	54.0	14.7	6.0	5.9	19.4
ในเขตสุขาภิบาล	100.0	41.9	19.9	6.6	8.3	23.3
นอกเขตเทศบาล-นอกเขตสุขาภิบาล	100.0	47.4	24.5	3.0	8.1	17.0
<b>สถานภาพการทำงาน</b>	100.0	49.4	20.9	4.2	7.4	18.1
ข้าราชการ/พนักงานรัฐวิสาหกิจ	100.0	62.5	6.7	6.7	4.6	19.5
พนักงานราชการ/ลูกจ้างรัฐบาล/ลูกจ้างรัฐวิสาหกิจ	100.0	62.6	9.7	6.1	4.1	17.5
พนักงานลูกจ้างเอกชน	100.0	56.4	14.2	4.3	6.5	18.6
ค้าขาย/ประกอบธุรกิจส่วนตัว	100.0	52.0	18.3	5.7	6.1	17.9
เกษตรกร	100.0	44.0	29.6	2.4	9.8	14.2
รับจ้างทั่วไป/กรรมกร	100.0	37.0	30.6	3.0	10.1	19.3
นักเรียน/นักศึกษา	100.0	54.4	13.0	3.8	2.7	26.1
แม่บ้าน/ไม่ได้ประกอบอาชีพ	100.0	39.8	27.7	3.5	9.6	19.4
<b>รายได้ของครัวเรือนเฉลี่ยต่อเดือน</b>	100.0	49.4	20.9	4.2	7.4	18.1
น้อยกว่า 1,500 บาท	100.0	38.8	29.2	1.7	14.2	16.1
1,500 - 2,999 บาท	100.0	40.2	34.2	1.8	9.5	14.3
3,000 - 4,999 บาท	100.0	38.6	32.2	2.6	9.5	17.1
5,000 - 9,999 บาท	100.0	45.9	23.0	4.2	7.5	19.4
10,000 - 14,999 บาท	100.0	56.8	14.2	5.3	6.4	17.3
15,000 - 19,999 บาท	100.0	62.3	11.7	5.2	4.8	16.0
20,000 - 24,999 บาท	100.0	58.4	10.6	5.7	5.9	19.4
25,000 - 29,999 บาท	100.0	61.7	8.6	6.8	3.8	19.1
30,000 - 49,999 บาท	100.0	55.0	10.9	4.1	4.4	25.6
ตั้งแต่ 50,000 บาทขึ้นไป	100.0	55.6	7.7	7.3	7.4	22.0

ตาราง 13 ร้อยละของประชาชน จำแนกตามความคิดเห็นเกี่ยวกับการได้รับสิทธิพิเศษด้านต่างๆ ของผู้สูงอายุ ลักษณะทางประชากร/สังคมทั่วประเทศ

ลักษณะทางประชากร/สังคม	เรื่องสิทธิพิเศษ																				
	ได้รับเบี้ยยังชีพ			มีของบัตรคิวพิเศษ			ยกเว้นภาษีรายได้			ลดหย่อนค่าเดินทาง			ลดค่าเข้าชมสถานที่			มีศูนย์ดูแลผู้สูงอายุเวลากลางวัน			มีบ้านพักคนชราให้อยู่		
	รวม	ควรได้รับ	ไม่ควรได้รับ	รวม	ควรได้รับ	ไม่ควรได้รับ	รวม	ควรได้รับ	ไม่ควรได้รับ	รวม	ควรได้รับ	ไม่ควรได้รับ	รวม	ควรได้รับ	ไม่ควรได้รับ	รวม	ควรได้รับ	ไม่ควรได้รับ	รวม	ควรได้รับ	ไม่ควรได้รับ
เพศ	100.0	98.9	1.1	100.0	98.2	1.8	100.0	97.2	2.8	100.0	97.0	3.0	100.0	93.2	6.8	100.0	92.8	7.2	100.0	87.7	12.3
ชาย	100.0	98.9	1.1	100.0	97.9	2.1	100.0	96.9	3.1	100.0	96.7	3.3	100.0	92.6	7.4	100.0	92.9	7.1	100.0	88.6	11.4
หญิง	100.0	98.9	1.1	100.0	98.5	1.5	100.0	97.3	2.7	100.0	97.2	2.8	100.0	93.8	6.2	100.0	92.8	7.2	100.0	87.0	13.0
อายุ	100.0	98.9	1.1	100.0	98.2	1.8	100.0	97.2	2.8	100.0	97.0	3.0	100.0	93.2	6.8	100.0	92.8	7.2	100.0	87.7	12.3
18 - 19 ปี	100.0	99.2	0.8	100.0	96.4	3.6	100.0	95.8	4.2	100.0	96.0	4.0	100.0	92.2	7.8	100.0	92.6	7.4	100.0	87.9	12.1
20 - 24 ปี	100.0	98.3	1.7	100.0	97.4	2.6	100.0	97.2	2.8	100.0	96.1	3.9	100.0	91.4	8.6	100.0	92.7	7.3	100.0	88.6	11.4
25 - 29 ปี	100.0	99.2	0.8	100.0	98.8	1.2	100.0	96.5	3.5	100.0	96.8	3.2	100.0	93.1	6.9	100.0	92.7	7.3	100.0	86.9	13.1
30 - 34 ปี	100.0	99.2	0.8	100.0	98.0	2.0	100.0	96.7	3.3	100.0	97.5	2.5	100.0	94.4	5.6	100.0	92.6	7.4	100.0	88.4	11.6
35 - 39 ปี	100.0	99.0	1.0	100.0	97.8	2.2	100.0	97.4	2.6	100.0	96.8	3.2	100.0	93.4	6.6	100.0	93.0	7.0	100.0	88.3	11.7
40 - 44 ปี	100.0	98.8	1.2	100.0	98.3	1.7	100.0	96.9	3.1	100.0	97.2	2.8	100.0	93.3	6.7	100.0	92.7	7.3	100.0	86.8	13.2
45 - 49 ปี	100.0	98.7	1.3	100.0	98.3	1.7	100.0	97.7	2.3	100.0	96.7	3.3	100.0	93.0	7.0	100.0	94.0	6.0	100.0	87.4	12.6
50 - 54 ปี	100.0	98.7	1.3	100.0	98.7	1.3	100.0	97.7	2.3	100.0	97.4	2.6	100.0	93.1	6.9	100.0	93.3	6.7	100.0	89.3	10.7
55 - 59 ปี	100.0	98.8	1.2	100.0	99.2	0.8	100.0	97.5	2.5	100.0	97.8	2.2	100.0	93.9	6.1	100.0	91.6	8.4	100.0	86.2	13.8
ระดับการศึกษาสูงสุด	100.0	98.9	1.1	100.0	98.2	1.8	100.0	97.2	2.8	100.0	97.0	3.0	100.0	93.2	6.8	100.0	92.8	7.2	100.0	87.7	12.3
ไม่ได้รับการศึกษา	100.0	99.6	0.4	100.0	98.9	1.1	100.0	97.9	2.1	100.0	95.6	4.4	100.0	92.1	7.9	100.0	95.9	4.1	100.0	94.5	5.5
ประถมศึกษา	100.0	98.8	1.2	100.0	98.4	1.6	100.0	97.1	2.9	100.0	97.3	2.7	100.0	93.0	7.0	100.0	93.4	6.6	100.0	87.3	12.7
มัธยมศึกษา	100.0	98.9	1.1	100.0	97.8	2.2	100.0	97.1	2.9	100.0	96.7	3.3	100.0	92.5	7.5	100.0	91.9	8.1	100.0	86.7	13.3
อาชีวศึกษา/อนุปริญญา	100.0	99.1	0.9	100.0	98.2	1.8	100.0	97.4	2.6	100.0	97.4	2.6	100.0	94.3	5.7	100.0	91.8	8.2	100.0	87.8	12.2
ปริญญาตรีและสูงกว่า	100.0	98.8	1.2	100.0	98.4	1.6	100.0	97.0	3.0	100.0	96.3	3.7	100.0	94.1	5.9	100.0	93.5	6.5	100.0	89.9	10.1
สถานภาพสมรส	100.0	98.9	1.1	100.0	98.2	1.8	100.0	97.2	2.8	100.0	97.0	3.0	100.0	93.2	6.8	100.0	92.8	7.2	100.0	87.7	12.3
โสด	100.0	98.8	1.2	100.0	97.9	2.1	100.0	96.5	3.5	100.0	96.7	3.3	100.0	92.7	7.3	100.0	92.9	7.1	100.0	89.0	11.0
สมรส	100.0	98.8	1.2	100.0	98.3	1.7	100.0	97.3	2.7	100.0	97.2	2.8	100.0	93.5	6.5	100.0	92.9	7.1	100.0	87.4	12.6
หม้าย	100.0	99.2	0.8	100.0	98.7	1.3	100.0	98.3	1.7	100.0	96.4	3.6	100.0	94.4	5.6	100.0	92.6	7.4	100.0	86.8	13.2
หย่า	100.0	99.0	1.0	100.0	98.6	1.4	100.0	96.5	3.5	100.0	97.0	3.0	100.0	88.1	11.9	100.0	91.1	8.9	100.0	85.8	14.2
แยกกันอยู่	100.0	100.0	-	100.0	97.4	2.6	100.0	96.1	3.9	100.0	94.4	5.6	100.0	89.4	10.6	100.0	92.9	7.1	100.0	90.9	9.1

ตาราง 13 ร้อยละของประชาชน จำแนกตามความคิดเห็นเกี่ยวกับการได้รับสิทธิพิเศษด้านต่างๆ ของผู้สูงอายุ ลักษณะทางประชากร/สังคม ทั่วประเทศ (ต่อ)

ลักษณะทางประชากร/สังคม	เรื่องสิทธิพิเศษ																				
	ได้รับเบี้ยยังชีพ			มีช่องบัตรคิวพิเศษ			ยกเว้นภาษีรายได้			ลดหย่อนค่าเดินทาง			ลดค่าเข้าชมสถานที่			มีศูนย์ดูแลผู้สูงอายุเวลากลางวัน			มีบ้านพักคนชราให้อยู่		
	รวม	ควรได้รับ	ไม่ควรได้รับ	รวม	ควรได้รับ	ไม่ควรได้รับ	รวม	ควรได้รับ	ไม่ควรได้รับ	รวม	ควรได้รับ	ไม่ควรได้รับ	รวม	ควรได้รับ	ไม่ควรได้รับ	รวม	ควรได้รับ	ไม่ควรได้รับ	รวม	ควรได้รับ	ไม่ควรได้รับ
เขตที่อาศัยอยู่ตั้งแต่เกิดจนอายุ 12 ปี	100.0	98.9	1.1	100.0	98.2	1.8	100.0	97.2	2.8	100.0	97.0	3.0	100.0	93.2	6.8	100.0	92.8	7.2	100.0	87.7	12.3
ในเขตเทศบาล	100.0	99.2	0.8	100.0	98.5	1.5	100.0	97.5	2.5	100.0	97.4	2.6	100.0	94.5	5.5	100.0	93.0	7.0	100.0	88.8	11.2
ในเขตสุขาภิบาล	100.0	97.9	2.1	100.0	98.3	1.7	100.0	96.9	3.1	100.0	94.8	5.2	100.0	91.0	9.0	100.0	89.9	10.1	100.0	85.4	14.6
นอกเขตเทศบาล-นอกเขตสุขาภิบาล	100.0	98.7	1.3	100.0	98.1	1.9	100.0	97.0	3.0	100.0	96.9	3.1	100.0	92.6	7.4	100.0	93.0	7.0	100.0	87.3	12.7
สถานภาพการทำงาน	100.0	98.9	1.1	100.0	98.2	1.8	100.0	97.2	2.8	100.0	97.0	3.0	100.0	93.2	6.8	100.0	92.8	7.2	100.0	87.7	12.3
ข้าราชการ/พนักงานรัฐวิสาหกิจ	100.0	98.8	1.2	100.0	97.7	2.3	100.0	97.3	2.7	100.0	96.3	3.7	100.0	92.5	7.5	100.0	93.8	6.2	100.0	88.3	11.7
พนักงานราชการ/ลูกจ้างรัฐบาล/ ลูกจ้างรัฐวิสาหกิจ	100.0	98.2	1.8	100.0	98.6	1.4	100.0	95.5	4.5	100.0	96.1	3.9	100.0	93.9	6.1	100.0	91.8	8.2	100.0	86.3	13.7
พนักงาน/ลูกจ้างเอกชน	100.0	98.8	1.2	100.0	98.2	1.8	100.0	97.9	2.1	100.0	96.5	3.5	100.0	94.3	5.7	100.0	92.9	7.1	100.0	89.4	10.6
ค้าขาย/ประกอบธุรกิจส่วนตัว	100.0	99.1	0.9	100.0	98.7	1.3	100.0	97.5	2.5	100.0	97.4	2.6	100.0	93.9	6.1	100.0	92.5	7.5	100.0	87.6	12.4
เกษตรกร	100.0	98.6	1.4	100.0	97.8	2.2	100.0	97.0	3.0	100.0	97.4	2.6	100.0	92.4	7.6	100.0	93.7	6.3	100.0	87.4	12.6
รับจ้างทั่วไป/กรรมกร	100.0	98.7	1.3	100.0	98.3	1.7	100.0	96.6	3.4	100.0	96.5	3.5	100.0	90.8	9.2	100.0	91.0	9.0	100.0	86.3	13.7
นักเรียน/นักศึกษา	100.0	99.1	0.9	100.0	97.2	2.8	100.0	96.2	3.8	100.0	96.9	3.1	100.0	92.8	7.2	100.0	92.4	7.6	100.0	89.4	10.6
แม่บ้าน/ไม่ได้ประกอบอาชีพ	100.0	99.8	0.2	100.0	99.1	0.9	100.0	97.6	2.4	100.0	97.9	2.1	100.0	95.3	4.7	100.0	94.0	6.0	100.0	87.2	12.8
รายได้ของครัวเรือนเฉลี่ยต่อเดือน	100.0	98.9	1.1	100.0	98.2	1.8	100.0	97.2	2.8	100.0	97.0	3.0	100.0	93.2	6.8	100.0	92.8	7.2	100.0	87.7	12.3
น้อยกว่า 1,500 บาท	100.0	98.7	1.3	100.0	97.3	2.7	100.0	97.1	2.9	100.0	98.8	1.2	100.0	89.5	10.5	100.0	91.5	8.5	100.0	86.8	13.2
1,500 - 2,999 บาท	100.0	97.0	3.0	100.0	97.1	2.9	100.0	98.1	1.9	100.0	97.1	2.9	100.0	90.7	9.3	100.0	91.3	8.7	100.0	86.5	13.5
3,000 - 4,999 บาท	100.0	99.1	0.9	100.0	98.4	1.6	100.0	97.2	2.8	100.0	97.2	2.8	100.0	93.7	6.3	100.0	93.7	6.3	100.0	86.8	13.2
5,000 - 9,999 บาท	100.0	99.1	0.9	100.0	98.2	1.8	100.0	96.8	3.2	100.0	96.5	3.5	100.0	92.1	7.9	100.0	92.9	7.1	100.0	86.9	13.1
10,000 - 14,999 บาท	100.0	99.3	0.7	100.0	98.0	2.0	100.0	96.6	3.4	100.0	97.2	2.8	100.0	94.6	5.4	100.0	92.4	7.6	100.0	87.8	12.2
15,000 - 19,999 บาท	100.0	98.6	1.4	100.0	99.0	1.0	100.0	97.6	2.4	100.0	96.9	3.1	100.0	93.3	6.7	100.0	92.8	7.2	100.0	89.1	10.9
20,000 - 24,999 บาท	100.0	98.8	1.2	100.0	98.8	1.2	100.0	97.4	2.6	100.0	97.0	3.0	100.0	93.9	6.1	100.0	92.9	7.1	100.0	89.9	10.1
25,000 - 29,999 บาท	100.0	99.3	0.7	100.0	98.5	1.5	100.0	96.8	3.2	100.0	97.1	2.9	100.0	94.9	5.1	100.0	90.5	9.5	100.0	91.1	8.9
30,000 - 49,999 บาท	100.0	98.6	1.4	100.0	98.8	1.2	100.0	98.9	1.1	100.0	97.5	2.5	100.0	94.7	5.3	100.0	93.9	6.1	100.0	89.7	10.3
ตั้งแต่ 50,000 บาทขึ้นไป	100.0	98.2	1.8	100.0	96.9	3.1	100.0	96.1	3.9	100.0	97.6	2.4	100.0	94.7	5.3	100.0	94.9	5.1	100.0	88.4	11.6

ตาราง 14 ร้อยละของประชาชน จำแนกตามความคิดเห็นเกี่ยวกับการได้รับสิทธิพิเศษของผู้สูงอายุมากกว่าประชาชนกลุ่มอื่น  
ลักษณะทางประชากร/สังคม ทั่วประเทศ

ลักษณะทางประชากร/สังคม	รวม	การได้รับสิทธิพิเศษของผู้สูงอายุ		
		ควร	ไม่ควร	ไม่แน่ใจ
<b>เพศ</b>	100.0	89.8	2.9	7.3
ชาย	100.0	89.2	3.3	7.5
หญิง	100.0	90.2	2.6	7.2
<b>อายุ</b>	100.0	89.8	2.9	7.3
18 - 19 ปี	100.0	86.7	2.9	10.4
20 - 24 ปี	100.0	87.4	3.5	9.1
25 - 29 ปี	100.0	89.9	2.3	7.8
30 - 34 ปี	100.0	90.9	2.7	6.4
35 - 39 ปี	100.0	89.4	3.6	7.0
40 - 44 ปี	100.0	90.1	2.2	7.7
45 - 49 ปี	100.0	89.8	3.1	7.1
50 - 54 ปี	100.0	90.0	3.6	6.4
55 - 59 ปี	100.0	91.1	2.4	6.5
<b>ระดับการศึกษาสูงสุด</b>	100.0	89.8	2.9	7.3
ไม่ได้รับการศึกษา	100.0	86.6	3.3	10.1
ประถมศึกษา	100.0	90.5	2.8	6.7
มัธยมศึกษา	100.0	88.1	3.7	8.2
อาชีวศึกษา/อนุปริญญา	100.0	89.6	2.6	7.8
ปริญญาตรีและสูงกว่า	100.0	90.9	2.3	6.8
<b>สถานภาพสมรส</b>	100.0	89.8	2.9	7.3
โสด	100.0	88.0	3.2	8.8
สมรส	100.0	90.6	2.9	6.5
หม้าย	100.0	88.6	2.3	9.1
หย่า	100.0	88.8	3.3	7.9
แยกกันอยู่	100.0	84.0	3.5	12.5
<b>เขตที่อาศัยอยู่ตั้งแต่เกิดจนอายุ 12 ปี</b>	100.0	89.8	2.9	7.3
ในเขตเทศบาล	100.0	88.6	2.7	8.7
ในเขตสุขาภิบาล	100.0	87.2	4.8	8.0
นอกเขตเทศบาล-นอกเขตสุขาภิบาล	100.0	90.6	2.9	6.5

ตาราง 14 ร้อยละของประชาชน จำแนกตามความคิดเห็นเกี่ยวกับการได้รับสิทธิพิเศษของผู้สูงอายุมากกว่าประชาชนกลุ่มอื่น  
ลักษณะทางประชากร/สังคม ทั่วประเทศ (ต่อ)

ลักษณะทางประชากร/สังคม	รวม	การได้รับสิทธิพิเศษของผู้สูงอายุ		
		ควร	ไม่ควร	ไม่แน่ใจ
<b>สถานภาพการทำงาน</b>	100.0	89.8	2.9	7.3
ข้าราชการ/พนักงานรัฐวิสาหกิจ	100.0	92.1	3.2	4.7
พนักงานราชการ/ลูกจ้างรัฐบาล/ลูกจ้างรัฐวิสาหกิจ	100.0	88.2	3.6	8.2
พนักงาน/ลูกจ้างเอกชน	100.0	89.1	2.9	8.0
ค้าขาย/ประกอบธุรกิจส่วนตัว	100.0	89.1	3.1	7.8
เกษตรกร	100.0	92.1	2.5	5.4
รับจ้างทั่วไป/กรรมกร	100.0	88.0	3.6	8.4
นักเรียน/นักศึกษา	100.0	85.4	3.6	11.0
แม่บ้าน/ไม่ได้ประกอบอาชีพ	100.0	91.1	1.4	7.5
<b>รายได้ของครัวเรือนเฉลี่ยต่อเดือน</b>	100.0	89.8	2.9	7.3
น้อยกว่า 1,500 บาท	100.0	86.8	3.5	9.7
1,500 - 2,999 บาท	100.0	90.7	3.1	6.2
3,000 - 4,999 บาท	100.0	90.3	3.2	6.5
5,000 - 9,999 บาท	100.0	90.5	2.6	6.9
10,000 - 14,999 บาท	100.0	89.7	2.4	7.9
15,000 - 19,999 บาท	100.0	87.9	3.4	8.7
20,000 - 24,999 บาท	100.0	88.7	3.0	8.3
25,000 - 29,999 บาท	100.0	87.4	3.5	9.1
30,000 - 49,999 บาท	100.0	87.7	3.7	8.5
ตั้งแต่ 50,000 บาทขึ้นไป	100.0	94.0	2.3	3.7

ตาราง 15 ร้อยละของประชาชน จำแนกตามความคิดเห็นเกี่ยวกับความเพียงพอของสวัสดิการต่างๆ ที่รัฐให้แก่ผู้สูงอายุ  
ลักษณะทางประชากร/สังคม ทั่วประเทศ

ลักษณะทางประชากร/สังคม	รวม	ความเพียงพอของสวัสดิการต่างๆ ที่รัฐให้แก่ผู้สูงอายุ		
		เพียงพอ	ไม่เพียงพอ	ไม่ทราบ/ไม่แน่ใจ
<b>เพศ</b>	100.0	15.6	67.0	17.4
ชาย	100.0	14.5	68.5	17.0
หญิง	100.0	16.5	65.7	17.8
<b>อายุ</b>	100.0	15.6	67.0	17.4
18 - 19 ปี	100.0	18.8	51.7	29.5
20 - 24 ปี	100.0	14.5	62.2	23.3
25 - 29 ปี	100.0	12.2	69.6	18.2
30 - 34 ปี	100.0	15.3	66.1	18.6
35 - 39 ปี	100.0	13.7	69.3	17.0
40 - 44 ปี	100.0	15.6	67.5	16.9
45 - 49 ปี	100.0	15.6	70.8	13.6
50 - 54 ปี	100.0	19.1	67.8	13.1
55 - 59 ปี	100.0	16.6	67.2	16.2
<b>ระดับการศึกษาสูงสุด</b>	100.0	15.6	67.0	17.4
ไม่ได้รับการศึกษา	100.0	21.3	58.0	20.7
ประถมศึกษา	100.0	18.5	66.2	15.3
มัธยมศึกษา	100.0	13.7	65.7	20.6
อาชีวศึกษา/อนุปริญญา	100.0	13.4	64.9	21.7
ปริญญาตรีและสูงกว่า	100.0	10.9	75.5	13.6
<b>สถานภาพสมรส</b>	100.0	15.6	67.0	17.4
โสด	100.0	14.4	64.1	21.5
สมรส	100.0	16.0	68.3	15.7
หม้าย	100.0	14.7	66.3	19.0
หย่า	100.0	20.7	56.7	22.6
แยกกันอยู่	100.0	13.9	64.6	21.5
<b>เขตที่อาศัยอยู่ตั้งแต่เกิดจนอายุ 12 ปี</b>	100.0	15.6	67.0	17.4
ในเขตเทศบาล	100.0	13.7	66.6	19.7
ในเขตสุขาภิบาล	100.0	12.5	66.4	21.1
นอกเขตเทศบาล-นอกเขตสุขาภิบาล	100.0	16.9	67.2	15.9

ตาราง 15 ร้อยละของประชาชน จำแนกตามความคิดเห็นเกี่ยวกับความเพียงพอของสวัสดิการต่างๆ ที่รัฐให้แก่ผู้สูงอายุ  
ลักษณะทางประชากร/สังคม ทั่วประเทศ (ต่อ)

ลักษณะทางประชากร/สังคม	รวม	ความเพียงพอของสวัสดิการต่างๆ ที่รัฐให้แก่ผู้สูงอายุ		
		เพียงพอ	ไม่เพียงพอ	ไม่ทราบ/ไม่แน่ใจ
<b>สถานภาพการทำงาน</b>	100.0	15.6	67.0	17.4
ข้าราชการ/พนักงานรัฐวิสาหกิจ	100.0	11.9	77.4	10.7
พนักงานราชการ/ลูกจ้างรัฐบาล/ลูกจ้างรัฐวิสาหกิจ	100.0	11.9	74.0	14.1
พนักงาน/ลูกจ้างเอกชน	100.0	12.2	65.7	22.1
ค้าขาย/ประกอบธุรกิจส่วนตัว	100.0	13.8	68.3	17.9
เกษตรกร	100.0	21.3	64.6	14.1
รับจ้างทั่วไป/กรรมกร	100.0	16.7	66.1	17.2
นักเรียน/นักศึกษา	100.0	17.0	54.7	28.3
แม่บ้าน/ไม่ได้ประกอบอาชีพ	100.0	14.1	69.5	16.4
<b>รายได้ของครัวเรือนเฉลี่ยต่อเดือน</b>	100.0	15.6	67.0	17.4
น้อยกว่า 1,500 บาท	100.0	22.2	64.2	13.6
1,500 - 2,999 บาท	100.0	20.7	64.9	14.4
3,000 - 4,999 บาท	100.0	18.6	65.6	15.8
5,000 - 9,999 บาท	100.0	14.8	67.4	17.8
10,000 - 14,999 บาท	100.0	14.4	66.7	18.9
15,000 - 19,999 บาท	100.0	12.6	66.5	20.9
20,000 - 24,999 บาท	100.0	14.7	66.1	19.2
25,000 - 29,999 บาท	100.0	8.9	68.7	22.4
30,000 - 49,999 บาท	100.0	12.3	72.9	14.8
ตั้งแต่ 50,000 บาทขึ้นไป	100.0	16.9	74.3	8.8

ตาราง 16 ร้อยละของประชาชน จำแนกตามความคิดเห็นเกี่ยวกับความพึงพอใจในสวัสดิการและความช่วยเหลือต่างๆ ที่รัฐให้แก่ผู้สูงอายุในปัจจุบัน ลักษณะทางประชากร/สังคม ทั่วประเทศ

ลักษณะทางประชากร/สังคม	รวม	ความพึงพอใจในสวัสดิการและความช่วยเหลือ				
		มาก	ปานกลาง	น้อย	ไม่พอใจ	ไม่แน่ใจ
<b>เพศ</b>	100.0	6.0	40.0	30.2	13.9	9.9
ชาย	100.0	5.7	38.4	32.2	14.1	9.6
หญิง	100.0	6.2	41.5	28.5	13.8	10.0
<b>อายุ</b>	100.0	6.0	40.0	30.2	13.9	9.9
18 - 19 ปี	100.0	5.8	38.6	23.1	13.2	19.3
20 - 24 ปี	100.0	5.5	41.0	27.3	11.6	14.6
25 - 29 ปี	100.0	4.0	41.4	30.7	13.4	10.5
30 - 34 ปี	100.0	5.5	40.0	29.7	14.8	10.0
35 - 39 ปี	100.0	5.5	38.6	31.0	14.6	10.3
40 - 44 ปี	100.0	6.3	40.9	31.2	13.4	8.2
45 - 49 ปี	100.0	6.4	38.0	33.0	14.4	8.2
50 - 54 ปี	100.0	7.6	42.1	29.8	13.5	7.0
55 - 59 ปี	100.0	6.5	39.9	30.4	15.4	7.8
<b>ระดับการศึกษาสูงสุด</b>	100.0	6.0	40.0	30.2	13.9	9.9
ไม่ได้รับการศึกษา	100.0	7.7	39.0	26.4	17.6	9.3
ประถมศึกษา	100.0	7.6	42.8	28.8	13.0	7.8
มัธยมศึกษา	100.0	4.9	37.8	29.9	13.3	14.1
อาชีวศึกษา/อนุปริญญา	100.0	4.3	38.1	31.3	14.9	11.4
ปริญญาตรีและสูงกว่า	100.0	3.9	37.6	34.7	16.5	7.3
<b>สถานภาพสมรส</b>	100.0	6.0	40.0	30.2	13.9	9.9
โสด	100.0	5.0	39.8	28.2	13.9	13.1
สมรส	100.0	6.3	40.6	31.0	13.5	8.6
หม้าย	100.0	5.4	35.9	30.8	19.1	8.8
หย่า	100.0	7.2	33.4	29.3	13.4	16.7
แยกกันอยู่	100.0	5.5	42.7	24.2	15.2	12.4



ตาราง 16 ร้อยละของประชาชน จำแนกตามความคิดเห็นเกี่ยวกับความพึงพอใจในสวัสดิการและความช่วยเหลือต่างๆ ที่รัฐให้แก่ผู้สูงอายุในปัจจุบัน ลักษณะทางประชากร/สังคม ทั่วประเทศ (ต่อ)

ลักษณะทางประชากร/สังคม	รวม	ความพึงพอใจในสวัสดิการและความช่วยเหลือ				
		มาก	ปานกลาง	น้อย	ไม่พอใจ	ไม่แน่ใจ
<b>เขตที่อาศัยอยู่ตั้งแต่เกิดจนอายุ 12 ปี</b>	100.0	6.0	40.0	30.2	13.9	9.9
ในเขตเทศบาล	100.0	4.4	35.5	31.9	15.8	12.4
ในเขตสุขาภิบาล	100.0	4.7	34.8	32.1	16.3	12.1
นอกเขตเทศบาล-นอกเขตสุขาภิบาล	100.0	7.0	43.0	29.1	12.7	8.2
<b>สถานภาพการทำงาน</b>	100.0	6.0	40.0	30.2	13.9	9.9
ข้าราชการ/พนักงานรัฐวิสาหกิจ	100.0	4.6	38.4	33.4	17.5	6.1
พนักงานราชการ/ลูกจ้างรัฐบาล/ลูกจ้างรัฐวิสาหกิจ	100.0	4.5	35.6	40.0	12.0	7.9
พนักงาน/ลูกจ้างเอกชน	100.0	4.3	38.4	32.0	13.0	12.3
ค้าขาย/ประกอบธุรกิจส่วนตัว	100.0	4.7	38.7	31.9	14.5	10.2
เกษตรกร	100.0	9.1	44.8	27.2	12.8	6.1
รับจ้างทั่วไป/กรรมกร	100.0	6.3	41.5	29.6	12.4	10.2
นักเรียน/นักศึกษา	100.0	6.3	40.3	23.1	12.5	17.8
แม่บ้าน/ไม่ได้ประกอบอาชีพ	100.0	5.4	36.6	28.2	18.1	11.7
<b>รายได้ของครัวเรือนเฉลี่ยต่อเดือน</b>	100.0	6.0	40.0	30.2	13.9	9.9
น้อยกว่า 1,500 บาท	100.0	9.7	43.0	24.4	16.9	6.0
1,500 - 2,999 บาท	100.0	9.0	41.9	27.1	14.2	7.8
3,000 - 4,999 บาท	100.0	7.8	45.8	26.4	12.2	7.8
5,000 - 9,999 บาท	100.0	5.2	42.3	29.1	13.3	10.1
10,000 - 14,999 บาท	100.0	5.8	36.5	34.1	12.6	11.0
15,000 - 19,999 บาท	100.0	3.7	34.6	33.6	14.0	14.1
20,000 - 24,999 บาท	100.0	4.5	39.6	32.7	14.5	8.7
25,000 - 29,999 บาท	100.0	3.4	31.4	31.2	20.6	13.4
30,000 - 49,999 บาท	100.0	4.2	33.9	32.1	20.7	9.1
ตั้งแต่ 50,000 บาทขึ้นไป	100.0	7.8	32.8	35.7	16.6	7.1

ตาราง 17 ร้อยละของประชาชน<sup>1/</sup> จำแนกตามการเลือกรับบำเหน็จหรือบำนาญ เมื่อออกจากงานหรือเกษียณอายุ  
ลักษณะทางประชากร/สังคม ทั่วประเทศ

ลักษณะทางประชากร/สังคม	รวม	การเลือกรับบำเหน็จหรือบำนาญ		
		บำเหน็จ	บำนาญ	ยังไม่ตัดสินใจ
<b>เพศ</b>	100.0	16.3	62.3	21.4
ชาย	100.0	17.6	58.1	24.3
หญิง	100.0	14.8	67.6	17.6
<b>อายุ</b>	100.0	16.3	62.3	21.4
18 - 19 ปี	100.0	-	100.0	-
20 - 24 ปี	100.0	31.6	42.6	25.8
25 - 29 ปี	100.0	17.3	59.2	23.5
30 - 34 ปี	100.0	14.4	58.0	27.6
35 - 39 ปี	100.0	21.5	51.4	27.1
40 - 44 ปี	100.0	15.0	69.4	15.6
45 - 49 ปี	100.0	13.9	69.2	16.9
50 - 54 ปี	100.0	17.5	64.0	18.5
55 - 59 ปี	100.0	8.9	68.8	22.3
<b>ระดับการศึกษาสูงสุด</b>	100.0	16.3	62.3	21.4
ประถมศึกษา	100.0	17.3	33.9	48.8
มัธยมศึกษา	100.0	18.0	49.1	32.9
อาชีวศึกษา/อนุปริญญา	100.0	20.5	58.4	21.1
ปริญญาตรีและสูงกว่า	100.0	15.0	68.0	17.0
<b>สถานภาพสมรส</b>	100.0	16.3	62.3	21.4
โสด	100.0	17.0	58.2	24.8
สมรส	100.0	15.3	63.5	21.2
หม้าย	100.0	26.5	69.4	4.1
หย่า	100.0	24.6	56.0	19.4
แยกกันอยู่	100.0	31.0	69.0	-
<b>เขตที่อาศัยอยู่ตั้งแต่เกิดจนอายุ 12 ปี</b>	100.0	16.3	62.3	21.4
ในเขตเทศบาล	100.0	17.0	65.1	17.9
ในเขตสุขาภิบาล	100.0	16.7	69.5	13.8
นอกเขตเทศบาล-นอกเขตสุขาภิบาล	100.0	15.8	59.4	24.8
<b>สถานภาพการทำงาน</b>	100.0	16.3	62.3	21.4
ข้าราชการ/พนักงานรัฐวิสาหกิจ	100.0	16.3	62.3	21.4
<b>รายได้ของครัวเรือนเฉลี่ยต่อเดือน</b>	100.0	16.3	62.3	21.4
1,500 - 2,999 บาท	100.0	-	33.3	66.7
3,000 - 4,999 บาท	100.0	3.4	19.9	76.7
5,000 - 9,999 บาท	100.0	17.0	50.5	32.5
10,000 - 14,999 บาท	100.0	19.1	57.5	23.4
15,000 - 19,999 บาท	100.0	15.6	60.0	24.4
20,000 - 24,999 บาท	100.0	17.8	63.6	18.6
25,000 - 29,999 บาท	100.0	15.1	71.1	13.8
30,000 - 49,999 บาท	100.0	14.2	75.8	10.0
ตั้งแต่ 50,000 บาทขึ้นไป	100.0	18.2	64.6	17.2

หมายเหตุ : 1/ เฉพาะกลุ่มที่เป็นข้าราชการ/พนักงานรัฐวิสาหกิจ

ตาราง 18 ร้อยละของประชาชน <sup>1/</sup> จำแนกตามการเป็นสมาชิกกองทุนประกันสังคม หรือกองทุนอื่นๆ เพื่อยามชราภาพ ลักษณะทางประชากร/สังคม ทั่วประเทศ

ลักษณะทางประชากร/สังคม	รวม	การเป็นสมาชิกของกองทุนประกันสังคม หรือกองทุนอื่นๆ เพื่อยามชราภาพ				
		เป็น			ไม่เป็น	เคยเป็น แต่ปัจจุบันไม่เป็น
		น้อยกว่า 5 ปี	5 - 9 ปี	ตั้งแต่ 10 ปีขึ้นไป		
<b>เพศ</b>	100.0	8.4	9.0	5.9	71.5	5.2
ชาย	100.0	8.3	8.9	6.4	71.6	4.8
หญิง	100.0	8.5	9.2	5.3	71.5	5.5
<b>อายุ</b>	100.0	8.4	9.0	5.9	71.5	5.2
18 - 19 ปี	100.0	3.7	1.8	0.2	93.3	1.0
20 - 24 ปี	100.0	26.7	9.0	0.9	59.7	3.7
25 - 29 ปี	100.0	26.2	16.8	2.7	48.7	5.6
30 - 34 ปี	100.0	11.7	18.1	5.9	58.8	5.5
35 - 39 ปี	100.0	5.3	14.9	9.8	62.7	7.3
40 - 44 ปี	100.0	2.9	7.6	7.8	74.7	7.0
45 - 49 ปี	100.0	3.5	4.5	6.7	80.2	5.1
50 - 54 ปี	100.0	1.9	2.7	6.4	85.1	3.9
55 - 59 ปี	100.0	1.7	2.2	5.7	86.5	3.9
<b>ระดับการศึกษาสูงสุด</b>	100.0	8.4	9.0	5.9	71.5	5.2
ไม่ได้รับการศึกษา	100.0	4.4	3.1	2.1	88.0	2.4
ประถมศึกษา	100.0	3.0	3.5	3.6	85.9	4.0
มัธยมศึกษา	100.0	9.5	9.3	6.0	68.3	6.9
อาชีวศึกษา/อนุปริญญา	100.0	16.3	17.6	8.9	51.2	6.0
ปริญญาตรีและสูงกว่า	100.0	21.6	23.8	12.8	36.1	5.7
<b>สถานภาพสมรส</b>	100.0	8.4	9.0	5.9	71.5	5.2
โสด	100.0	18.6	11.7	4.1	62.0	3.6
สมรส	100.0	5.3	8.5	6.6	74.0	5.6
หม้าย	100.0	2.4	3.9	4.3	84.3	5.1
หย่า	100.0	8.2	8.5	7.0	63.6	12.7
แยกกันอยู่	100.0	8.0	11.3	7.2	68.3	5.2

ตาราง 18 ร้อยละของประชาชน <sup>1/</sup> จำแนกตามการเป็นสมาชิกกองทุนประกันสังคม หรือกองทุนอื่นๆ เพื่อยามชราภาพ ลักษณะทางประชากร/สังคม ทั่วประเทศ (ต่อ)

ลักษณะทางประชากร/สังคม	รวม	การเป็นสมาชิกของกองทุนประกันสังคม หรือกองทุนอื่นๆ เพื่อยามชราภาพ				
		เป็น			ไม่เป็น	เคยเป็น แต่ปัจจุบันไม่เป็น
		น้อยกว่า 5 ปี	5 - 9 ปี	ตั้งแต่ 10 ปีขึ้นไป		
เขตที่อาศัยอยู่ตั้งแต่เกิดจนอายุ 12 ปี	100.0	8.4	9.0	5.9	71.5	5.2
ในเขตเทศบาล	100.0	10.2	13.0	9.0	62.3	5.5
ในเขตสุขาภิบาล	100.0	11.3	12.7	8.9	60.8	6.3
นอกเขตเทศบาล-นอกเขตสุขาภิบาล	100.0	7.2	6.6	3.8	77.4	5.0
<b>สถานภาพการทำงาน</b>	<b>100.0</b>	<b>8.4</b>	<b>9.0</b>	<b>5.9</b>	<b>71.5</b>	<b>5.2</b>
พนักงานราชการ/ลูกจ้างรัฐบาล/ลูกจ้างรัฐวิสาหกิจ	100.0	32.2	32.4	15.9	17.6	1.9
พนักงาน/ลูกจ้างเอกชน	100.0	27.9	32.1	19.2	18.2	2.7
ค้าขาย/ประกอบธุรกิจส่วนตัว	100.0	2.5	2.8	2.2	83.1	9.4
เกษียณ	100.0	2.3	2.3	3.0	89.8	2.6
รับจ้างทั่วไป/กรรมกร	100.0	4.3	2.6	1.2	85.7	6.2
นักเรียน/นักศึกษา	100.0	1.2	1.4	0.4	95.4	1.6
แม่บ้าน/ไม่ได้ประกอบอาชีพ	100.0	1.5	1.8	2.9	85.1	8.7
<b>รายได้ของครัวเรือนเฉลี่ยต่อเดือน</b>	<b>100.0</b>	<b>8.4</b>	<b>9.0</b>	<b>5.9</b>	<b>71.5</b>	<b>5.2</b>
น้อยกว่า 1,500 บาท	100.0	3.8	3.3	5.8	81.5	5.6
1,500 - 2,999 บาท	100.0	3.6	1.4	3.1	88.7	3.2
3,000 - 4,999 บาท	100.0	3.9	3.4	2.5	85.8	4.4
5,000 - 9,999 บาท	100.0	11.1	7.8	3.3	73.8	4.0
10,000 - 14,999 บาท	100.0	13.1	15.0	6.4	59.5	6.0
15,000 - 19,999 บาท	100.0	9.3	15.4	11.8	56.5	7.0
20,000 - 24,999 บาท	100.0	8.3	15.4	11.9	56.5	7.9
25,000 - 29,999 บาท	100.0	5.4	12.4	12.0	64.6	5.6
30,000 - 49,999 บาท	100.0	7.0	11.9	11.4	63.2	6.5
ตั้งแต่ 50,000 บาทขึ้นไป	100.0	10.7	13.9	14.7	52.1	8.6

หมายเหตุ : 1/ เฉพาะกลุ่มที่ไม่ใช่ข้าราชการ/พนักงานรัฐวิสาหกิจ

ตาราง 19 ร้อยละของประชาชน จำแนกตามแหล่งเงินสำหรับเลี้ยงดูคนยามสูงอายุ ลักษณะทางประชากร/สังคม ทั่วประเทศ

ลักษณะทางประชากร/สังคม	แหล่งเงินสำหรับเลี้ยงดูคนยามสูงอายุ														
	ทำงานเลี้ยงตนเอง			บุตร			เงินออม/ทรัพย์สิน			คู่สมรส			รัฐบาล (เบี้ยยังชีพ)		
	(1)			(2)			(3)			(4)			(5)		
	รวม	มี	ไม่มี	รวม	มี	ไม่มี	รวม	มี	ไม่มี	รวม	มี	ไม่มี	รวม	มี	ไม่มี
<b>เพศ</b>	100.0	82.8	17.2	100.0	79.0	21.0	100.0	79.0	21.0	100.0	68.1	31.9	100.0	48.0	52.0
ชาย	100.0	85.3	14.7	100.0	78.9	21.1	100.0	79.1	20.9	100.0	67.4	32.6	100.0	48.2	51.8
หญิง	100.0	80.7	19.3	100.0	79.1	20.9	100.0	78.9	21.1	100.0	68.6	31.4	100.0	47.8	52.2
<b>อายุ</b>	100.0	82.8	17.2	100.0	79.0	21.0	100.0	79.0	21.0	100.0	68.1	31.9	100.0	48.0	52.0
18 - 19 ปี	100.0	86.8	13.2	100.0	73.7	26.3	100.0	84.7	15.3	100.0	65.0	35.0	100.0	53.2	46.8
20 - 24 ปี	100.0	84.4	15.6	100.0	72.8	27.2	100.0	78.7	21.3	100.0	66.8	33.2	100.0	47.2	52.8
25 - 29 ปี	100.0	86.7	13.3	100.0	72.1	27.9	100.0	81.9	18.1	100.0	69.2	30.8	100.0	46.2	53.8
30 - 34 ปี	100.0	87.8	12.2	100.0	75.3	24.7	100.0	80.1	19.9	100.0	71.9	28.1	100.0	43.0	57.0
35 - 39 ปี	100.0	86.8	13.2	100.0	77.4	22.6	100.0	81.0	19.0	100.0	72.1	27.9	100.0	47.7	52.3
40 - 44 ปี	100.0	84.3	15.7	100.0	79.2	20.8	100.0	79.7	20.3	100.0	71.6	28.4	100.0	49.0	51.0
45 - 49 ปี	100.0	80.3	19.7	100.0	81.7	18.3	100.0	77.6	22.4	100.0	68.6	31.4	100.0	51.3	48.7
50 - 54 ปี	100.0	77.4	22.6	100.0	87.9	12.1	100.0	75.1	24.9	100.0	67.2	32.8	100.0	52.1	47.9
55 - 59 ปี	100.0	72.1	27.9	100.0	84.8	15.2	100.0	75.1	24.9	100.0	55.0	45.0	100.0	43.8	56.2
<b>ระดับการศึกษาสูงสุด</b>	100.0	82.8	17.2	100.0	79.0	21.0	100.0	79.0	21.0	100.0	68.1	31.9	100.0	48.0	52.0
ไม่ได้รับการศึกษา	100.0	73.6	26.4	100.0	77.0	23.0	100.0	67.3	32.7	100.0	51.1	48.9	100.0	47.9	52.1
ประถมศึกษา	100.0	80.2	19.8	100.0	85.4	14.6	100.0	75.1	24.9	100.0	69.7	30.3	100.0	49.1	50.9
มัธยมศึกษา	100.0	84.4	15.6	100.0	75.9	24.1	100.0	79.4	20.6	100.0	67.7	32.3	100.0	46.0	54.0
อาชีวศึกษา/อนุปริญญา	100.0	87.3	12.7	100.0	72.7	27.3	100.0	82.8	17.2	100.0	67.8	32.2	100.0	46.8	53.2
ปริญญาตรีและสูงกว่า	100.0	84.6	15.4	100.0	71.1	28.9	100.0	88.7	11.3	100.0	66.4	33.6	100.0	49.3	50.7
<b>สถานภาพสมรส</b>	100.0	82.8	17.2	100.0	79.0	21.0	100.0	79.0	21.0	100.0	68.1	31.9	100.0	48.0	52.0
โสด	100.0	87.6	12.4	100.0	60.1	39.9	100.0	80.9	19.1	100.0	52.7	47.3	100.0	49.5	50.5
สมรส	100.0	81.8	18.2	100.0	85.3	14.7	100.0	79.3	20.7	100.0	79.1	20.9	100.0	47.5	52.5
หม้าย	100.0	72.8	27.2	100.0	85.5	14.5	100.0	69.4	30.6	100.0	23.2	76.8	100.0	46.2	53.8
หย่า	100.0	84.4	15.6	100.0	75.0	25.0	100.0	74.5	25.5	100.0	24.9	75.1	100.0	50.0	50.0
แยกกันอยู่	100.0	89.1	10.9	100.0	70.9	29.1	100.0	77.2	22.8	100.0	31.8	68.2	100.0	50.6	49.4

ตาราง 19 ร้อยละของประชาชน จำแนกตามแหล่งเงินสำหรับเลี้ยงดูคนยามสูงอายุ ลักษณะทางประชากร/สังคม ทั่วประเทศ (ต่อ)

ลักษณะทางประชากร/สังคม	แหล่งเงินสำหรับเลี้ยงดูคนยามสูงอายุ														
	ทำงานเลี้ยงตนเอง			บุตร			เงินออม/ทรัพย์สิน			คู่สมรส			รัฐบาล (เบี้ยยังชีพ)		
	(1)			(2)			(3)			(4)			(5)		
รวม	มี	ไม่มี	รวม	มี	ไม่มี	รวม	มี	ไม่มี	รวม	มี	ไม่มี	รวม	มี	ไม่มี	
เขตที่อาศัยอยู่ตั้งแต่เกิดจนอายุ 12 ปี	100.0	82.8	17.2	100.0	79.0	21.0	100.0	79.0	21.0	100.0	68.1	31.9	100.0	48.0	52.0
ในเขตเทศบาล	100.0	84.5	15.5	100.0	75.6	24.4	100.0	78.7	21.3	100.0	67.1	32.9	100.0	46.5	53.5
ในเขตสุขาภิบาล	100.0	84.7	15.3	100.0	73.7	26.3	100.0	77.5	22.5	100.0	63.6	36.4	100.0	46.8	53.2
นอกเขตเทศบาล-นอกเขตสุขาภิบาล	100.0	81.7	18.3	100.0	81.3	18.7	100.0	79.3	20.7	100.0	69.0	31.0	100.0	48.9	51.1
สถานภาพการทำงาน	100.0	82.8	17.2	100.0	79.0	21.0	100.0	79.0	21.0	100.0	68.1	31.9	100.0	48.0	52.0
ข้าราชการ/พนักงานรัฐวิสาหกิจ	100.0	85.5	14.5	100.0	71.0	29.0	100.0	89.4	10.6	100.0	64.2	35.8	100.0	51.6	48.4
พนักงานราชการ/ลูกจ้างรัฐบาล/ลูกจ้างรัฐวิสาหกิจ	100.0	89.2	10.8	100.0	70.4	29.6	100.0	81.0	19.0	100.0	67.0	33.0	100.0	48.0	52.0
พนักงาน/ลูกจ้างเอกชน	100.0	86.7	13.3	100.0	71.3	28.7	100.0	80.8	19.2	100.0	66.0	34.0	100.0	45.7	54.3
ค้าขาย/ประกอบธุรกิจส่วนตัว	100.0	85.8	14.2	100.0	78.2	21.8	100.0	79.0	21.0	100.0	68.1	31.9	100.0	42.9	57.1
เกษตรกร	100.0	82.7	17.3	100.0	89.2	10.8	100.0	79.5	20.5	100.0	74.0	26.0	100.0	52.7	47.3
รับจ้างทั่วไป/กรรมกร	100.0	83.7	16.3	100.0	79.1	20.9	100.0	70.3	29.7	100.0	65.1	34.9	100.0	48.0	52.0
นักเรียน/นักศึกษา	100.0	85.3	14.7	100.0	73.5	26.5	100.0	86.2	13.8	100.0	64.3	35.7	100.0	51.5	48.5
แม่บ้าน/ไม่ได้ประกอบอาชีพ	100.0	60.8	39.2	100.0	84.2	15.8	100.0	71.7	28.3	100.0	67.6	32.4	100.0	47.4	52.6
รายได้ของครัวเรือนเฉลี่ยต่อเดือน	100.0	82.8	17.2	100.0	79.0	21.0	100.0	79.0	21.0	100.0	68.1	31.9	100.0	48.0	52.0
น้อยกว่า 1,500 บาท	100.0	70.9	29.1	100.0	77.0	23.0	100.0	61.2	38.8	100.0	58.8	41.2	100.0	52.0	48.0
1,500 - 2,999 บาท	100.0	78.3	21.7	100.0	83.8	16.2	100.0	69.9	30.1	100.0	68.4	31.6	100.0	52.4	47.6
3,000 - 4,999 บาท	100.0	81.9	18.1	100.0	83.2	16.8	100.0	74.4	25.6	100.0	66.5	33.5	100.0	48.9	51.1
5,000 - 9,999 บาท	100.0	82.7	17.3	100.0	78.8	21.2	100.0	77.4	22.6	100.0	67.2	32.8	100.0	48.8	51.2
10,000 - 14,999 บาท	100.0	86.1	13.9	100.0	77.0	23.0	100.0	80.7	19.3	100.0	67.7	32.3	100.0	46.1	53.9
15,000 - 19,999 บาท	100.0	85.8	14.2	100.0	76.7	23.3	100.0	86.0	14.0	100.0	69.4	30.6	100.0	45.8	54.2
20,000 - 24,999 บาท	100.0	81.6	18.4	100.0	76.1	23.9	100.0	87.3	12.7	100.0	71.6	28.4	100.0	45.4	54.6
25,000 - 29,999 บาท	100.0	83.3	16.7	100.0	74.3	25.7	100.0	86.0	14.0	100.0	72.9	27.1	100.0	42.0	58.0
30,000 - 49,999 บาท	100.0	87.8	12.2	100.0	72.0	28.0	100.0	88.5	11.5	100.0	66.6	33.4	100.0	44.3	55.7
ตั้งแต่ 50,000 บาทขึ้นไป	100.0	76.4	23.6	100.0	82.3	17.7	100.0	84.3	15.7	100.0	76.2	23.8	100.0	57.9	42.1

ตาราง 19 ร้อยละของประชาชน จำแนกตามแหล่งเงินสำหรับเลี้ยงดูตนยามสูงอายุ ลักษณะทางประชากร/สังคม ทั่วประเทศ (ต่อ)

ลักษณะทางประชากร/สังคม	แหล่งเงินสำหรับเลี้ยงดูตนยามสูงอายุ (ต่อ)											
	ญาติ			บุตรของบุตร			บำเหน็จ/บำนาญ			อื่นๆ เช่น มรดก ฯลฯ		
	รวม	มี	ไม่มี	รวม	มี	ไม่มี	รวม	มี	ไม่มี	รวม	มี	ไม่มี
<b>เพศ</b>	100.0	41.9	58.1	100.0	40.7	59.3	100.0	22.5	77.5	100.0	2.7	97.3
ชาย	100.0	41.1	58.9	100.0	41.4	58.6	100.0	23.6	76.4	100.0	2.8	97.2
หญิง	100.0	42.6	57.4	100.0	40.2	59.8	100.0	21.7	78.3	100.0	2.7	97.3
<b>อายุ</b>	100.0	41.9	58.1	100.0	40.7	59.3	100.0	22.5	77.5	100.0	2.7	97.3
18 - 19 ปี	100.0	53.4	46.6	100.0	40.4	59.6	100.0	34.7	65.3	100.0	2.9	97.1
20 - 24 ปี	100.0	45.2	54.8	100.0	38.9	61.1	100.0	27.0	73.0	100.0	1.3	98.7
25 - 29 ปี	100.0	40.8	59.2	100.0	36.3	63.7	100.0	23.8	76.2	100.0	2.9	97.1
30 - 34 ปี	100.0	42.1	57.9	100.0	37.0	63.0	100.0	23.8	76.2	100.0	3.4	96.6
35 - 39 ปี	100.0	42.1	57.9	100.0	39.6	60.4	100.0	22.9	77.1	100.0	3.4	96.6
40 - 44 ปี	100.0	44.3	55.7	100.0	41.0	59.0	100.0	22.5	77.5	100.0	2.7	97.3
45 - 49 ปี	100.0	37.2	62.8	100.0	41.7	58.3	100.0	21.8	78.2	100.0	3.0	97.0
50 - 54 ปี	100.0	39.6	60.4	100.0	44.5	55.5	100.0	19.4	80.6	100.0	2.8	97.2
55 - 59 ปี	100.0	39.6	60.4	100.0	46.2	53.8	100.0	14.9	85.1	100.0	1.6	98.4
<b>ระดับการศึกษาสูงสุด</b>	100.0	41.9	58.1	100.0	40.7	59.3	100.0	22.5	77.5	100.0	2.7	97.3
ไม่ได้รับการศึกษา	100.0	40.9	59.1	100.0	43.9	56.1	100.0	9.3	90.7	100.0	1.1	98.9
ประถมศึกษา	100.0	41.1	58.9	100.0	45.7	54.3	100.0	11.0	89.0	100.0	3.3	96.7
มัธยมศึกษา	100.0	43.0	57.0	100.0	37.3	62.7	100.0	21.2	78.8	100.0	1.8	98.2
อาชีวศึกษา/อนุปริญญา	100.0	44.7	55.3	100.0	37.4	62.6	100.0	31.7	68.3	100.0	2.8	97.2
ปริญญาตรีและสูงกว่า	100.0	39.9	60.1	100.0	34.1	65.9	100.0	54.5	45.5	100.0	2.9	97.1
<b>สถานภาพสมรส</b>	100.0	41.9	58.1	100.0	40.7	59.3	100.0	22.5	77.5	100.0	2.7	97.3
โสด	100.0	48.4	51.6	100.0	34.7	65.3	100.0	30.6	69.4	100.0	2.2	97.8
สมรส	100.0	39.4	60.6	100.0	42.9	57.1	100.0	20.5	79.5	100.0	2.9	97.1
หม้าย	100.0	43.1	56.9	100.0	45.2	54.8	100.0	12.7	87.3	100.0	2.8	97.2
หย่า	100.0	44.4	55.6	100.0	33.0	67.0	100.0	26.5	73.5	100.0	2.7	97.3
แยกกันอยู่	100.0	47.0	53.0	100.0	31.8	68.2	100.0	22.7	77.3	100.0	3.8	96.2

ตาราง 19 ร้อยละของประชาชน จำแนกตามแหล่งเงินสำหรับเลี้ยงดูตนยามสูงอายุ ลักษณะทางประชากร/สังคม ทั่วประเทศ (ต่อ)

ลักษณะทางประชากร/สังคม	แหล่งเงินสำหรับเลี้ยงดูตนยามสูงอายุ (ต่อ)											
	ญาติ			บุตรของบุตร			บำเหน็จ/บำนาญ			อื่นๆ เช่น มรดก ฯลฯ		
	รวม	มี	ไม่มี	รวม	มี	ไม่มี	รวม	มี	ไม่มี	รวม	มี	ไม่มี
เขตที่อาศัยอยู่ตั้งแต่เกิดจนอายุ 12 ปี	100.0	41.9	58.1	100.0	40.7	59.3	100.0	22.5	77.5	100.0	2.7	97.3
ในเขตเทศบาล	100.0	42.9	57.1	100.0	38.7	61.3	100.0	29.4	70.6	100.0	1.5	98.5
ในเขตสุขาภิบาล	100.0	36.3	63.7	100.0	33.0	67.0	100.0	32.2	67.8	100.0	0.3	99.7
นอกเขตเทศบาล-นอกเขตสุขาภิบาล	100.0	41.8	58.2	100.0	42.4	57.6	100.0	18.0	82.0	100.0	3.6	96.4
สถานภาพการทำงาน	100.0	41.9	58.1	100.0	40.7	59.3	100.0	22.5	77.5	100.0	2.7	97.3
ข้าราชการ/พนักงานรัฐวิสาหกิจ	100.0	38.8	61.2	100.0	33.5	66.5	100.0	90.0	10.0	100.0	2.0	98.0
พนักงานราชการ/ลูกจ้างรัฐบาล/ลูกจ้างรัฐวิสาหกิจ	100.0	42.0	58.0	100.0	35.5	64.5	100.0	35.4	64.6	100.0	3.6	96.4
พนักงาน/ลูกจ้างเอกชน	100.0	40.0	60.0	100.0	34.8	65.2	100.0	26.3	73.7	100.0	2.3	97.7
ค้าขาย/ประกอบธุรกิจส่วนตัว	100.0	39.9	60.1	100.0	38.9	61.1	100.0	11.6	88.4	100.0	2.7	97.3
เกษตรกร	100.0	44.2	55.8	100.0	50.6	49.4	100.0	10.3	89.7	100.0	3.9	96.1
รับจ้างทั่วไป/กรรมกร	100.0	39.5	60.5	100.0	40.7	59.3	100.0	11.6	88.4	100.0	2.2	97.8
นักเรียน/นักศึกษา	100.0	52.8	47.2	100.0	41.4	58.6	100.0	37.1	62.9	100.0	2.3	97.7
แม่บ้าน/ไม่ได้ประกอบอาชีพ	100.0	42.9	57.1	100.0	40.1	59.9	100.0	13.9	86.1	100.0	2.0	98.0
รายได้ของครัวเรือนเฉลี่ยต่อเดือน	100.0	41.9	58.1	100.0	40.7	59.3	100.0	22.5	77.5	100.0	2.7	97.3
น้อยกว่า 1,500 บาท	100.0	49.1	50.9	100.0	41.7	58.3	100.0	15.3	84.7	100.0	5.5	94.5
1,500 - 2,999 บาท	100.0	46.0	54.0	100.0	50.7	49.3	100.0	12.1	87.9	100.0	4.2	95.8
3,000 - 4,999 บาท	100.0	42.1	57.9	100.0	44.4	55.6	100.0	9.9	90.1	100.0	2.6	97.4
5,000 - 9,999 บาท	100.0	40.1	59.9	100.0	39.5	60.5	100.0	15.3	84.7	100.0	2.9	97.1
10,000 - 14,999 บาท	100.0	41.4	58.6	100.0	37.7	62.3	100.0	27.3	72.7	100.0	3.6	96.4
15,000 - 19,999 บาท	100.0	40.1	59.9	100.0	38.6	61.4	100.0	33.3	66.7	100.0	2.3	97.7
20,000 - 24,999 บาท	100.0	41.7	58.3	100.0	37.2	62.8	100.0	40.6	59.4	100.0	1.1	98.9
25,000 - 29,999 บาท	100.0	44.3	55.7	100.0	37.1	62.9	100.0	41.2	58.8	100.0	1.6	98.4
30,000 - 49,999 บาท	100.0	50.1	49.9	100.0	39.8	60.2	100.0	48.4	51.6	100.0	1.2	98.8
ตั้งแต่ 50,000 บาทขึ้นไป	100.0	38.6	61.4	100.0	40.3	59.7	100.0	37.4	62.6	100.0	1.6	98.4



ตาราง 20 ร้อยละของประชาชน จำแนกตามแหล่งเงินที่สำคัญที่สุดในการเลี้ยงดูตนเองยามสูงอายุ ลักษณะทางประชากร/สังคม ทั่วประเทศ

ลักษณะทางประชากร/สังคม	รวม	แหล่งเงินที่สำคัญที่สุด								
		บุตร	ทำงาน เลี้ยงตนเอง	เงินออม/ ทรัพย์สิน	คู่สมรส	รัฐบาล (เบี้ยยังชีพ)	บำเหน็จ/บำนาญ	ญาติ	บุตรของบุตร	อื่นๆ เช่น มรดก ค่าครองชีพ ฯลฯ
<b>เพศ</b>	100.0	32.6	27.2	22.7	7.4	4.4	4.0	0.8	0.7	0.2
ชาย	100.0	31.2	29.5	22.6	5.6	4.3	4.9	0.8	0.8	0.3
หญิง	100.0	33.7	25.3	22.9	9.0	4.5	3.2	0.9	0.4	0.1
<b>อายุ</b>	100.0	32.6	27.2	22.7	7.4	4.4	4.0	0.8	0.7	0.2
18 - 19 ปี	100.0	24.2	32.5	30.4	5.0	5.0	1.2	1.5	-	0.2
20 - 24 ปี	100.0	22.5	32.7	31.4	6.1	3.2	2.0	1.5	0.1	0.5
25 - 29 ปี	100.0	22.2	33.9	31.0	6.2	1.8	3.5	0.7	0.5	0.2
30 - 34 ปี	100.0	26.5	33.2	25.2	6.9	3.2	3.9	0.4	0.3	0.4
35 - 39 ปี	100.0	27.7	28.6	22.8	10.2	4.0	5.1	0.8	0.6	0.2
40 - 44 ปี	100.0	32.3	25.7	21.1	9.8	4.9	4.5	0.7	0.9	0.1
45 - 49 ปี	100.0	38.5	24.0	18.2	6.6	6.1	4.9	0.9	0.6	0.2
50 - 54 ปี	100.0	44.8	20.3	16.2	6.6	5.7	4.3	0.9	0.9	0.3
55 - 59 ปี	100.0	46.3	19.9	17.4	5.8	4.9	3.3	0.8	1.6	-
<b>ระดับการศึกษาสูงสุด</b>	100.0	32.6	27.2	22.7	7.4	4.4	4.0	0.8	0.7	0.2
ไม่ได้รับการศึกษา	100.0	43.1	29.5	12.9	4.5	5.1	-	2.3	1.5	1.1
ประถมศึกษา	100.0	44.8	24.1	15.3	8.7	4.9	0.3	0.9	0.9	0.1
มัธยมศึกษา	100.0	27.5	30.4	25.5	7.6	4.2	3.1	0.9	0.6	0.2
อาชีวศึกษา/อนุปริญญา	100.0	20.4	33.4	30.6	6.4	3.8	4.0	0.6	0.2	0.6
ปริญญาตรีและสูงกว่า	100.0	13.7	24.3	34.9	4.3	3.8	18.0	0.5	0.1	0.4
<b>สถานภาพสมรส</b>	100.0	32.6	27.2	22.7	7.4	4.4	4.0	0.8	0.7	0.2
โสด	100.0	17.8	37.2	30.4	3.2	4.2	4.0	2.2	0.5	0.5
สมรส	100.0	36.8	23.7	20.3	9.6	4.4	4.1	0.3	0.7	0.1
หม้าย	100.0	46.8	23.2	20.0	1.5	4.5	1.7	0.6	1.7	-
หย่า	100.0	31.6	34.7	17.8	1.5	5.0	8.2	-	-	1.2
แยกกันอยู่	100.0	21.4	36.2	27.0	1.9	8.3	1.2	2.9	-	1.1

ตาราง 20 ร้อยละของประชาชน จำแนกตามแหล่งเงินที่สำคัญที่สุดในการเลี้ยงดูตนเองยามสูงอายุ ลักษณะทางประชากร/สังคม ทั่วประเทศ (ต่อ)

ลักษณะทางประชากร/สังคม	รวม	แหล่งเงินที่สำคัญที่สุด								
		บุตร	ทำงาน เลี้ยงตนเอง	เงินออม/ ทรัพย์สิน	คู่สมรส	รัฐบาล (เบี้ยยังชีพ)	บำเหน็จ/บำนาญ	ญาติ	บุตรของบุตร	อื่นๆ เช่น มรดก ค่าครองชีพ ฯลฯ
เขตที่อาศัยอยู่ตั้งแต่เกิดจนอายุ 12 ปี	100.0	32.6	27.2	22.7	7.4	4.4	4.0	0.8	0.7	0.2
ในเขตเทศบาล	100.0	25.7	28.2	28.0	7.6	4.3	4.8	0.9	0.4	0.1
ในเขตสุขาภิบาล	100.0	24.6	29.8	25.9	8.0	3.4	6.8	0.6	0.9	-
นอกเขตเทศบาล-นอกเขตสุขาภิบาล	100.0	37.0	26.5	19.5	7.3	4.5	3.3	0.9	0.8	0.2
<b>สถานภาพการทำงาน</b>	100.0	32.6	27.2	22.7	7.4	4.4	4.0	0.8	0.7	0.2
ข้าราชการ/พนักงานรัฐวิสาหกิจ	100.0	13.3	19.1	19.0	4.2	3.1	41.0	0.1	0.2	-
พนักงานราชการ/ลูกจ้างรัฐบาล/ลูกจ้างรัฐวิสาหกิจ	100.0	17.8	36.3	27.1	7.4	4.5	4.9	0.5	0.2	1.3
พนักงาน/ลูกจ้างเอกชน	100.0	22.0	31.1	34.3	5.9	3.8	1.5	0.6	0.4	0.4
ค้าขาย/ประกอบธุรกิจส่วนตัว	100.0	29.9	31.8	25.4	7.3	3.6	0.8	0.6	0.4	0.2
เกษตรกร	100.0	47.4	23.5	14.6	7.3	4.4	0.2	1.3	1.2	0.1
รับจ้างทั่วไป/กรรมกร	100.0	39.9	31.7	14.4	6.9	5.1	0.1	0.9	0.9	0.1
นักเรียน/นักศึกษา	100.0	23.7	30.8	34.0	4.2	4.2	1.2	1.7	-	0.2
แม่บ้าน/ไม่ได้ประกอบอาชีพ	100.0	42.1	11.5	19.7	15.9	7.6	1.2	1.0	0.9	0.1
<b>รายได้ของครัวเรือนเฉลี่ยต่อเดือน</b>	100.0	32.6	27.2	22.7	7.4	4.4	4.0	0.8	0.7	0.2
น้อยกว่า 1,500 บาท	100.0	46.3	24.3	9.3	4.7	7.8	0.2	3.3	4.1	-
1,500 - 2,999 บาท	100.0	48.3	26.2	8.5	6.9	5.6	0.6	2.6	1.3	-
3,000 - 4,999 บาท	100.0	44.1	26.5	15.0	7.8	4.3	0.3	1.1	0.8	0.1
5,000 - 9,999 บาท	100.0	33.7	29.7	21.0	8.7	4.6	1.1	0.5	0.4	0.3
10,000 - 14,999 บาท	100.0	26.8	31.1	27.1	6.3	2.8	4.4	0.7	0.5	0.3
15,000 - 19,999 บาท	100.0	24.9	27.8	30.4	7.1	3.1	5.7	0.6	0.2	0.2
20,000 - 24,999 บาท	100.0	20.0	24.4	32.8	6.7	4.5	10.4	0.2	0.8	0.2
25,000 - 29,999 บาท	100.0	20.0	21.4	30.3	9.3	4.0	13.5	0.9	-	0.6
30,000 - 49,999 บาท	100.0	14.9	18.6	35.9	5.4	5.2	18.8	-	1.2	-
ตั้งแต่ 50,000 บาทขึ้นไป	100.0	24.7	17.7	33.2	4.6	9.9	8.5	0.9	0.5	-

ตาราง 21 ร้อยละของประชาชน จำแนกตามเรื่องที่เคยคิด และ/หรือ เตรียมการเมื่ออยู่ในวัยสูงอายุ ลักษณะทางประชากร/สังคม ทั่วประเทศ

ลักษณะทางประชากร/สังคม	เรื่องที่เคยคิด และ/หรือ เตรียมการเมื่ออยู่ในวัยสูงอายุ															
	การออมหรือสะสมเงินทองทรัพย์สินให้เพียงพอใช้				สุขภาพกายที่แข็งแรงก่อน				สภาพทางจิตใจที่ดีหรือปล่อยวางก่อน				การจะอยู่อย่างไร/อยู่กับใครเมื่ออยู่ในวัยสูงอายุ			
	(1)			ไม่เคยคิด	(2)			ไม่เคยคิด	(3)			ไม่เคยคิด	(4)			
	รวม	เคยคิด			รวม	เคยคิด			รวม	เคยคิด			รวม	เคยคิด		
	ได้เตรียมการ	ไม่ได้เตรียมการ		ได้เตรียมการ	ไม่ได้เตรียมการ		ได้เตรียมการ	ไม่ได้เตรียมการ		ได้เตรียมการ	ไม่ได้เตรียมการ		ได้เตรียมการ	ไม่ได้เตรียมการ		
<b>เพศ</b>	100.0	57.6	32.3	10.1	100.0	52.1	30.8	17.1	100.0	47.2	30.0	22.8	100.0	39.2	36.9	23.9
ชาย	100.0	55.5	33.2	11.3	100.0	51.2	31.7	17.1	100.0	46.5	29.9	23.6	100.0	37.2	37.7	25.1
หญิง	100.0	59.5	31.5	9.0	100.0	52.9	30.0	17.1	100.0	47.9	30.0	22.1	100.0	41.0	36.1	22.9
<b>อายุ</b>	100.0	57.6	32.3	10.1	100.0	52.1	30.8	17.1	100.0	47.2	30.0	22.8	100.0	39.2	36.9	23.9
18 - 19 ปี	100.0	45.1	30.3	24.6	100.0	40.1	30.6	29.3	100.0	35.0	29.3	35.8	100.0	24.9	32.8	42.3
20 - 24 ปี	100.0	46.5	34.6	18.9	100.0	42.2	31.8	26.0	100.0	35.5	30.1	34.5	100.0	26.5	36.4	37.1
25 - 29 ปี	100.0	52.9	33.0	14.1	100.0	45.8	28.9	25.3	100.0	37.7	30.2	32.1	100.0	29.6	38.8	31.6
30 - 34 ปี	100.0	56.6	33.9	9.5	100.0	50.0	31.4	18.6	100.0	40.6	32.5	26.9	100.0	33.5	40.9	25.6
35 - 39 ปี	100.0	58.9	33.2	7.9	100.0	50.4	33.8	15.8	100.0	45.8	32.4	21.8	100.0	38.7	38.5	22.8
40 - 44 ปี	100.0	62.0	31.4	6.6	100.0	55.2	29.8	15.0	100.0	50.9	28.9	20.2	100.0	40.4	39.2	20.4
45 - 49 ปี	100.0	60.0	32.5	7.5	100.0	55.0	31.8	13.2	100.0	50.7	30.9	18.4	100.0	43.7	37.0	19.3
50 - 54 ปี	100.0	61.9	30.6	7.5	100.0	57.0	31.5	11.5	100.0	55.8	28.8	15.4	100.0	49.7	33.4	16.9
55 - 59 ปี	100.0	61.8	30.8	7.4	100.0	62.2	26.1	11.7	100.0	60.3	25.5	14.2	100.0	52.2	31.3	16.5
<b>ระดับการศึกษาสูงสุด</b>	100.0	57.6	32.3	10.1	100.0	52.1	30.8	17.1	100.0	47.2	30.0	22.8	100.0	39.2	36.9	23.9
ไม่ได้รับการศึกษา	100.0	50.0	38.5	11.5	100.0	45.4	36.6	18.0	100.0	47.2	33.6	19.2	100.0	36.4	38.5	25.1
ประถมศึกษา	100.0	55.0	36.3	8.7	100.0	52.3	32.2	15.5	100.0	48.1	31.0	20.9	100.0	41.6	37.5	20.9
มัธยมศึกษา	100.0	55.4	32.4	12.2	100.0	48.9	30.5	20.6	100.0	43.6	29.6	26.8	100.0	35.4	37.5	27.1
อาชีวศึกษา/อนุปริญญา	100.0	57.0	30.2	12.8	100.0	49.5	29.9	20.6	100.0	43.0	30.7	26.3	100.0	33.3	37.1	29.6
ปริญญาตรีและสูงกว่า	100.0	72.0	20.5	7.5	100.0	51.2	26.7	12.1	100.0	55.6	25.7	18.7	100.0	45.5	33.0	21.5
<b>สถานภาพสมรส</b>	100.0	57.6	32.3	10.1	100.0	52.1	30.8	17.1	100.0	47.2	30.0	22.8	100.0	39.2	36.9	23.9
โสด	100.0	50.7	32.2	17.1	100.0	44.3	31.0	24.7	100.0	38.5	30.6	30.9	100.0	27.9	36.3	35.8
สมรส	100.0	60.1	32.3	7.6	100.0	54.6	30.9	14.5	100.0	50.0	29.8	20.2	100.0	42.6	37.2	20.2
หม้าย	100.0	55.9	34.8	9.3	100.0	55.7	29.7	14.6	100.0	50.9	29.4	19.7	100.0	48.3	34.0	17.7
หย่า	100.0	65.5	26.5	8.0	100.0	55.2	28.4	16.4	100.0	51.0	29.1	19.9	100.0	38.5	39.6	21.9
แยกกันอยู่	100.0	54.9	31.1	14.0	100.0	45.3	29.3	25.4	100.0	44.3	28.1	27.6	100.0	31.4	37.7	30.9

ตาราง 21 ร้อยละของประชาชน จำแนกตามเรื่องที่เคยคิด และ/หรือ เตรียมการเมื่ออยู่ในวัยสูงอายุ ลักษณะทางประชากร/สังคม ทั่วประเทศ (ต่อ)

ลักษณะทางประชากร/สังคม	เรื่องที่เคยคิด และ/หรือ เตรียมการเมื่ออยู่ในวัยสูงอายุ															
	การออมหรือสะสมเงินทองทรัพย์สินให้เพียงพอใช้				สุขภาพกายที่แข็งแรงก่อน				สภาพทางจิตใจที่ดีหรือปล่อยวางก่อน				การจะอยู่อย่างไร/อยู่กับใครเมื่ออยู่ในวัยสูงอายุ			
	(1)			ไม่เคยคิด	(2)			ไม่เคยคิด	(3)			ไม่เคยคิด	(4)			
	รวม	เคยคิด	ไม่เคยคิด		รวม	เคยคิด	ไม่เคยคิด		รวม	เคยคิด	ไม่เคยคิด		รวม	เคยคิด	ไม่เคยคิด	
	ได้	ไม่ได้		ได้	ไม่ได้		ได้	ไม่ได้		ได้	ไม่ได้		ได้	ไม่ได้		
	เตรียมการ	เตรียมการ		เตรียมการ	เตรียมการ		เตรียมการ	เตรียมการ		เตรียมการ	เตรียมการ		เตรียมการ	เตรียมการ		
เขตที่อาศัยอยู่ตั้งแต่เกิดจนอายุ 12 ปี	100.0	57.6	32.3	10.1	100.0	52.1	30.8	17.1	100.0	47.2	30.0	22.8	100.0	39.2	36.9	23.9
ในเขตเทศบาล	100.0	59.4	28.4	12.2	100.0	51.1	29.4	19.5	100.0	46.8	27.9	25.3	100.0	39.0	34.5	26.5
ในเขตสุขาภิบาล	100.0	59.6	31.0	9.4	100.0	51.5	32.2	16.3	100.0	43.1	30.9	26.0	100.0	40.8	33.5	25.7
นอกเขตเทศบาล-นอกเขตสุขาภิบาล	100.0	56.5	34.6	8.9	100.0	52.7	31.5	15.8	100.0	47.7	31.1	21.2	100.0	39.3	38.4	22.3
สถานภาพการทำงาน	100.0	57.6	32.3	10.1	100.0	52.1	30.8	17.1	100.0	47.2	30.0	22.8	100.0	39.2	36.9	23.9
ข้าราชการ/พนักงานรัฐวิสาหกิจ	100.0	80.4	16.5	3.1	100.0	72.0	21.2	6.8	100.0	67.2	19.4	13.4	100.0	53.8	30.6	15.6
พนักงานราชการ/ลูกจ้างรัฐบาล/ลูกจ้างรัฐวิสาหกิจ	100.0	63.5	28.3	8.2	100.0	57.5	29.7	12.8	100.0	53.6	27.8	18.6	100.0	39.9	38.0	22.1
พนักงาน/ลูกจ้างเอกชน	100.0	58.0	30.9	11.1	100.0	47.5	30.2	22.3	100.0	39.6	31.9	28.5	100.0	31.9	38.6	29.5
ค้าขาย/ประกอบธุรกิจส่วนตัว	100.0	62.8	28.3	8.9	100.0	53.2	30.0	16.8	100.0	48.6	28.4	23.0	100.0	41.8	35.1	23.1
เกษตรกร	100.0	51.3	40.8	7.9	100.0	51.6	34.7	13.7	100.0	47.5	33.5	19.0	100.0	40.3	41.1	18.6
รับจ้างทั่วไป/กรรมกร	100.0	48.9	40.2	10.9	100.0	47.8	34.6	17.6	100.0	43.3	33.5	23.2	100.0	34.9	40.2	24.9
นักเรียน/นักศึกษา	100.0	40.1	32.9	27.0	100.0	37.9	30.7	31.4	100.0	32.1	29.0	38.9	100.0	23.1	34.2	42.7
แม่บ้าน/ไม่ได้ประกอบอาชีพ	100.0	62.1	28.1	9.8	100.0	55.2	27.6	17.2	100.0	52.3	27.8	19.9	100.0	48.1	29.7	22.2
รายได้ของครัวเรือนเฉลี่ยต่อเดือน	100.0	57.6	32.3	10.1	100.0	52.1	30.8	17.1	100.0	47.2	30.0	22.8	100.0	39.2	36.9	23.9
น้อยกว่า 1,500 บาท	100.0	45.3	40.5	14.2	100.0	46.2	34.0	19.8	100.0	46.2	30.4	23.4	100.0	34.1	39.2	26.7
1,500 - 2,999 บาท	100.0	45.9	41.2	12.9	100.0	53.6	29.0	17.4	100.0	46.8	29.5	23.7	100.0	39.8	37.8	22.4
3,000 - 4,999 บาท	100.0	49.8	41.6	8.6	100.0	51.4	34.0	14.6	100.0	47.0	33.4	19.6	100.0	39.9	39.7	20.4
5,000 - 9,999 บาท	100.0	56.1	34.3	9.6	100.0	49.4	33.2	17.4	100.0	46.0	30.9	23.1	100.0	36.5	38.0	25.5
10,000 - 14,999 บาท	100.0	58.9	30.7	10.4	100.0	49.5	30.1	20.4	100.0	44.0	30.6	25.4	100.0	37.3	36.5	26.2
15,000 - 19,999 บาท	100.0	60.7	28.5	10.8	100.0	52.4	28.3	19.3	100.0	46.3	26.1	27.6	100.0	37.7	35.8	26.5
20,000 - 24,999 บาท	100.0	67.9	21.0	11.1	100.0	54.8	26.4	18.8	100.0	49.4	27.6	23.0	100.0	43.4	31.1	25.5
25,000 - 29,999 บาท	100.0	76.4	15.7	7.9	100.0	57.4	30.0	12.6	100.0	53.7	27.6	18.7	100.0	47.7	33.9	18.4
30,000 - 49,999 บาท	100.0	70.9	16.8	12.3	100.0	66.1	20.5	13.4	100.0	58.6	20.4	21.0	100.0	46.0	32.1	21.9
ตั้งแต่ 50,000 บาทขึ้นไป	100.0	76.6	15.8	7.6	100.0	61.5	26.7	11.8	100.0	53.4	30.6	16.0	100.0	47.2	32.5	20.3

ตาราง 21 ร้อยละของประชาชน จำแนกตามเรื่องที่เคยคิด และ/หรือ เตรียมการเมื่ออยู่ในวัยสูงอายุ ลักษณะทางประชากร/สังคม ทั่วประเทศ (ต่อ)

ลักษณะทางประชากร/สังคม	เรื่องที่เคยคิด และ/หรือ เตรียมการเมื่ออยู่ในวัยสูงอายุ (ต่อ)															
	การออมหรือสะสมเงินทองทรัพย์สินให้เพียงพอใช้				สุขภาพกายที่แข็งแรงก่อน				สภาพทางจิตใจที่ดีหรือปล่อยวางก่อน				การจะอยู่อย่างไร/อยู่กับใครเมื่ออยู่ในวัยสูงอายุ			
	(5)				(6)				(7)				(8)			
	รวม	เคยคิด		ไม่เคยคิด	รวม	เคยคิด		ไม่เคยคิด	รวม	เคยคิด		ไม่เคยคิด	รวม	เคยคิด		ไม่เคยคิด
ได้เตรียมการ		ไม่ได้เตรียมการ	ได้เตรียมการ			ไม่ได้เตรียมการ	ได้เตรียมการ			ไม่ได้เตรียมการ	ได้เตรียมการ			ไม่ได้เตรียมการ		
<b>เพศ</b>	100.0	39.1	36.1	24.8	100.0	37.7	32.3	30.0	100.0	32.2	27.4	40.4	100.0	26.8	33.0	40.2
ชาย	100.0	37.5	36.6	25.9	100.0	35.5	32.7	31.8	100.0	31.3	27.7	41.0	100.0	27.4	33.9	38.7
หญิง	100.0	40.4	35.8	23.8	100.0	39.5	32.0	28.5	100.0	33.0	27.0	40.0	100.0	26.3	32.2	41.5
<b>อายุ</b>	100.0	39.1	36.1	24.8	100.0	37.7	32.3	30.0	100.0	32.2	27.4	40.4	100.0	26.8	33.0	40.2
18 - 19 ปี	100.0	24.4	31.5	44.1	100.0	26.6	27.7	45.7	100.0	16.5	26.3	57.2	100.0	18.1	29.8	52.1
20 - 24 ปี	100.0	25.2	36.4	38.4	100.0	26.5	31.2	42.3	100.0	19.6	29.3	51.1	100.0	17.9	32.4	49.7
25 - 29 ปี	100.0	29.3	34.8	35.9	100.0	27.6	31.6	40.8	100.0	24.9	27.2	47.9	100.0	21.0	29.7	49.3
30 - 34 ปี	100.0	33.0	39.9	27.1	100.0	29.8	32.2	38.0	100.0	26.5	29.5	44.0	100.0	24.2	30.7	45.1
35 - 39 ปี	100.0	36.9	38.5	24.6	100.0	35.1	34.8	30.1	100.0	33.5	26.9	39.6	100.0	27.0	34.0	39.0
40 - 44 ปี	100.0	40.9	38.2	20.9	100.0	37.8	33.6	28.6	100.0	34.9	28.3	36.8	100.0	26.9	34.6	38.5
45 - 49 ปี	100.0	43.2	37.4	19.4	100.0	40.8	35.4	23.8	100.0	37.0	26.3	36.7	100.0	28.1	37.8	34.1
50 - 54 ปี	100.0	50.1	34.1	15.8	100.0	48.2	33.4	18.4	100.0	38.9	26.7	34.4	100.0	34.8	34.3	30.9
55 - 59 ปี	100.0	54.7	29.7	15.6	100.0	56.3	26.0	17.7	100.0	43.0	25.3	31.7	100.0	34.7	29.4	35.9
<b>ระดับการศึกษาสูงสุด</b>	100.0	39.1	36.1	24.8	100.0	37.7	32.3	30.0	100.0	32.2	27.4	40.4	100.0	26.8	33.0	40.2
ไม่ได้รับการศึกษา	100.0	40.9	35.4	23.7	100.0	41.8	36.4	21.8	100.0	37.7	30.5	31.8	100.0	28.4	31.8	39.8
ประถมศึกษา	100.0	43.4	36.8	19.8	100.0	41.7	32.9	25.4	100.0	36.9	26.1	37.0	100.0	28.5	34.0	37.5
มัธยมศึกษา	100.0	34.9	36.3	28.8	100.0	33.0	31.6	35.4	100.0	27.0	28.2	44.8	100.0	25.7	31.9	42.4
อาชีวศึกษา/อนุปริญญา	100.0	30.4	36.0	33.6	100.0	32.0	31.9	36.1	100.0	25.8	27.6	46.6	100.0	21.8	32.0	46.2
ปริญญาตรีและสูงกว่า	100.0	41.5	34.2	24.3	100.0	38.5	31.8	29.7	100.0	32.4	29.1	38.5	100.0	28.6	32.7	38.7
<b>สถานภาพสมรส</b>	100.0	39.1	36.1	24.8	100.0	37.7	32.3	30.0	100.0	32.2	27.4	40.4	100.0	26.8	33.0	40.2
โสด	100.0	26.2	34.6	39.2	100.0	27.9	30.9	41.2	100.0	21.7	28.9	49.4	100.0	20.0	32.0	48.0
สมรส	100.0	42.8	36.8	20.4	100.0	40.2	32.9	26.9	100.0	35.6	26.5	37.9	100.0	29.1	33.5	37.4
หม้าย	100.0	50.0	33.0	17.0	100.0	49.9	29.6	20.5	100.0	36.4	27.6	36.0	100.0	30.0	31.1	38.9
หย่า	100.0	41.9	38.5	19.6	100.0	39.8	37.6	22.6	100.0	32.1	32.0	35.9	100.0	30.1	31.3	38.6
แยกกันอยู่	100.0	30.7	37.1	32.2	100.0	26.1	32.7	41.2	100.0	27.7	34.7	37.6	100.0	17.7	32.9	49.4

ตาราง 21 ร้อยละของประชาชน จำแนกตามเรื่องที่เคยคิด และ/หรือ เตรียมการเมื่ออยู่ในวัยสูงอายุ ลักษณะทางประชากร/สังคม ทั่วประเทศ (ต่อ)

ลักษณะทางประชากร/สังคม	เรื่องที่เคยคิด และ/หรือ เตรียมการเมื่ออยู่ในวัยสูงอายุ (ต่อ)															
	การออมหรือสะสมเงินทองทรัพย์สินให้เพียงพอไว้				สุขภาพกายที่แข็งแรงก่อน				สภาพทางจิตใจที่ดีหรือปล่อยวางก่อน				การจะอยู่อย่างไร/อยู่กับใครเมื่ออยู่ในวัยสูงอายุ			
	(5)			ไม่เคยคิด	(6)			ไม่เคยคิด	(7)			ไม่เคยคิด	(8)			
	รวม	เคยคิด			รวม	เคยคิด			รวม	เคยคิด			รวม	เคยคิด		
	ได้	ไม่ได้		ได้	ไม่ได้		ได้	ไม่ได้		ได้	ไม่ได้		ได้	ไม่ได้		
	เตรียมการ	เตรียมการ		เตรียมการ	เตรียมการ		เตรียมการ	เตรียมการ		เตรียมการ	เตรียมการ		เตรียมการ	เตรียมการ		
เขตที่อาศัยอยู่ตั้งแต่เกิดจนอายุ 12 ปี	100.0	39.1	36.1	24.8	100.0	37.7	32.3	30.0	100.0	32.2	27.4	40.4	100.0	26.8	33.0	40.2
ในเขตเทศบาล	100.0	37.7	33.4	28.9	100.0	33.4	32.0	34.6	100.0	26.4	28.5	45.1	100.0	23.3	32.5	44.2
ในเขตสุขาภิบาล	100.0	37.1	37.4	25.5	100.0	34.6	30.8	34.6	100.0	31.6	30.4	38.0	100.0	22.4	32.7	44.9
นอกเขตเทศบาล-นอกเขตสุขาภิบาล	100.0	40.0	37.7	22.3	100.0	40.3	32.6	27.1	100.0	35.6	26.5	37.9	100.0	29.1	33.3	37.6
<b>สถานภาพการทำงาน</b>	<b>100.0</b>	<b>39.1</b>	<b>36.1</b>	<b>24.8</b>	<b>100.0</b>	<b>37.7</b>	<b>32.3</b>	<b>30.0</b>	<b>100.0</b>	<b>32.2</b>	<b>27.4</b>	<b>40.4</b>	<b>100.0</b>	<b>26.8</b>	<b>33.0</b>	<b>40.2</b>
ข้าราชการ/พนักงานรัฐวิสาหกิจ	100.0	50.8	31.6	17.6	100.0	48.9	30.7	20.4	100.0	45.1	27.0	27.9	100.0	40.3	31.5	28.2
พนักงานราชการ/ลูกจ้างรัฐบาล/ลูกจ้างรัฐวิสาหกิจ	100.0	37.7	35.9	26.4	100.0	37.2	31.2	31.6	100.0	29.2	29.4	41.4	100.0	25.3	34.0	40.7
พนักงาน/ลูกจ้างเอกชน	100.0	31.0	38.5	30.5	100.0	27.4	33.2	39.4	100.0	24.6	29.4	46.0	100.0	19.3	33.5	47.2
ค้าขาย/ประกอบธุรกิจส่วนตัว	100.0	39.9	35.5	24.6	100.0	38.3	31.7	30.0	100.0	31.0	27.4	41.6	100.0	26.1	31.5	42.4
เกษตรกร	100.0	43.5	39.8	16.7	100.0	42.5	34.7	22.8	100.0	41.4	24.8	33.8	100.0	32.7	34.9	32.4
รับจ้างทั่วไป/กรรมกร	100.0	36.1	37.0	26.9	100.0	36.7	33.2	30.1	100.0	30.7	28.9	40.4	100.0	25.7	35.8	38.5
นักเรียน/นักศึกษา	100.0	22.5	32.0	45.5	100.0	23.5	30.1	46.4	100.0	13.0	28.2	58.8	100.0	16.4	30.0	53.6
แม่บ้าน/ไม่ได้ประกอบอาชีพ	100.0	47.2	30.6	22.2	100.0	44.1	29.2	26.7	100.0	32.9	26.3	40.8	100.0	25.8	30.1	44.1
<b>รายได้ของครัวเรือนเฉลี่ยต่อเดือน</b>	<b>100.0</b>	<b>39.1</b>	<b>36.1</b>	<b>24.8</b>	<b>100.0</b>	<b>37.7</b>	<b>32.3</b>	<b>30.0</b>	<b>100.0</b>	<b>32.2</b>	<b>27.4</b>	<b>40.4</b>	<b>100.0</b>	<b>26.8</b>	<b>33.0</b>	<b>40.2</b>
น้อยกว่า 1,500 บาท	100.0	37.1	35.9	27.0	100.0	41.0	30.6	28.4	100.0	33.3	29.9	36.8	100.0	29.1	31.6	39.3
1,500 - 2,999 บาท	100.0	42.8	36.2	21.0	100.0	42.2	29.5	28.3	100.0	36.8	23.7	39.5	100.0	30.4	33.3	36.3
3,000 - 4,999 บาท	100.0	41.3	38.2	20.5	100.0	41.9	33.6	24.5	100.0	38.5	24.4	37.1	100.0	30.7	35.1	34.2
5,000 - 9,999 บาท	100.0	37.0	37.0	26.0	100.0	36.4	34.0	29.6	100.0	32.1	28.2	39.7	100.0	25.4	33.6	41.0
10,000 - 14,999 บาท	100.0	37.4	35.3	27.1	100.0	34.5	32.3	33.2	100.0	27.6	29.0	43.4	100.0	25.4	32.7	41.9
15,000 - 19,999 บาท	100.0	36.0	36.3	27.7	100.0	31.2	31.5	37.3	100.0	23.5	30.4	46.1	100.0	22.6	31.9	45.5
20,000 - 24,999 บาท	100.0	40.4	32.6	27.0	100.0	35.2	30.5	34.3	100.0	28.2	27.0	44.8	100.0	24.8	28.4	46.8
25,000 - 29,999 บาท	100.0	42.4	35.1	22.5	100.0	37.8	35.7	26.5	100.0	31.3	31.0	37.7	100.0	23.8	35.7	40.5
30,000 - 49,999 บาท	100.0	39.8	33.8	26.4	100.0	42.3	26.3	31.4	100.0	37.4	23.0	39.6	100.0	29.1	29.0	41.9
ตั้งแต่ 50,000 บาทขึ้นไป	100.0	45.5	31.5	23.0	100.0	45.3	28.0	26.7	100.0	37.4	29.3	33.3	100.0	31.1	31.2	37.7

ภาคผนวก

วิธีการประมาณค่า

**สำรวจความคิดเห็นของประชาชน  
เกี่ยวกับความรู้และทัศนคติที่มีต่อผู้สูงอายุ พ.ศ. 2550  
วิธีการประมาณค่า**

การเสนอผลการสำรวจ ได้เสนอผลในระดับกรุงเทพมหานคร และภาค จำนวน 4 ภาค คือ ภาคกลาง (ยกเว้น กทม.) ภาคเหนือ ภาคตะวันออกเฉียงเหนือ และภาคใต้ โดยจำแนกตามเขตการปกครอง คือ ในเขตเทศบาล และนอกเขตเทศบาล

ในการประมาณค่า กำหนดให้

$k = 1, 2, 3, \dots, n_{hj}$  ( ประชาชนตัวอย่างที่มีอายุ 18-59 ปี )

$j = 1, 2$  ( เขตการปกครอง )

$h = 1, 2, 3, 4, 5$  ( สตราตัม : กทม. และภาค )

**การประมาณค่าอัตราร้อยละ**

1. สูตรการประมาณค่าอัตราร้อยละของประชากรที่มีลักษณะที่ต้องการศึกษา  $X$  สำหรับ เขตการปกครอง  $j$  สตราตัม ( กทม. และภาค )  $h$  คือ

$$\hat{P}_{hj} = \frac{\sum_{k=1}^{n_{hj}} x_{hjk}}{n_{hj}} \times 100\% \quad \dots\dots\dots (1)$$

โดยที่  $x_{hjk}$  คือ ค่าของลักษณะที่ต้องการศึกษา  $X$  ของประชาชนตัวอย่าง  $k$  เขตการปกครอง  $j$  สตราตัม ( กทม. และภาค )  $h$

$n_{hj}$  คือ จำนวนประชาชนตัวอย่างที่มีอายุ 18-59 ปี เขตการปกครอง  $j$  สตราตัม ( กทม. และภาค )  $h$

2. สูตรการประมาณค่าอัตราร้อยละของประชากรที่มีลักษณะที่ต้องการศึกษา  $X$  สำหรับ สตราตัม ( กทม. และภาค )  $h$  คือ

$$\hat{P}_h = \sum_{j=1}^2 \frac{N_{hj}}{N_h} \hat{P}_{hj} \quad \dots\dots\dots (2)$$

โดยที่  $N_{hj}$  คือ จำนวนประชาชนทั้งสิ้นที่มีอายุ 18-59 ปี ของเขตการปกครอง  $j$  สตราตัม ( กทม. และภาค )  $h$

$N_h$  คือ จำนวนประชาชนทั้งสิ้นที่มีอายุ 18-59 ปี ของสตราตัม ( กทม. และภาค )  $h$



3. สูตรการประมาณค่าอัตราร้อยละของประชากรที่มีลักษณะที่ต้องการศึกษา  $X$  สำหรับ เขตการปกครอง  $j$  ที่วราชอาณาจักร คือ

$$\hat{P}_j = \sum_{h=1}^5 \frac{N_{hj}}{N_j} \hat{P}_{hj} \quad \dots\dots\dots (3)$$

โดยที่  $N_{hj}$  คือ จำนวนประชาชนทั้งสิ้นที่มีอายุ 18-59 ปี ของเขตการปกครอง  $j$  สตราตัม (กทม. และภาค)  $h$

$N_j$  คือ จำนวนประชาชนทั้งสิ้นที่มีอายุ 18-59 ปี ของเขตการปกครอง  $j$  ที่วราชอาณาจักร

4. สูตรการประมาณค่าอัตราร้อยละของประชากรที่มีลักษณะที่ต้องการศึกษา  $X$  สำหรับ ที่วราชอาณาจักร คือ

$$\hat{P} = \sum_{h=1}^5 \frac{N_h}{N} \hat{P}_h = \sum_{j=1}^2 \frac{N_j}{N} \hat{P}_j \quad \dots\dots\dots (4)$$

โดยที่  $N$  คือ จำนวนประชากรทั้งสิ้นที่มีอายุ 18-59 ปี ของที่วราชอาณาจักร

.....